



แผนพัฒนาฯ ฉบับที่ ๖

พ.ศ. ๒๕๖๖ – ๒๕๗๐

องค์การบริหารส่วนจังหวัดสมุทรสาคร

กองยุทธศาสตร์และแผนงาน

ฝ่ายนโยบายและแผนงาน

โทร. ๐๓๔-๗๑๑๓๒๗

คำนำ

ตามระเบียบกระทรวงมหาดไทย ว่าด้วย การจัดทำแผนพัฒนาขององค์กรปกครองส่วนท้องถิ่น พ.ศ. ๒๕๔๘ แก้ไขเพิ่มเติม (ฉบับที่ ๒) พ.ศ. ๒๕๕๙ และ (ฉบับที่ ๓) พ.ศ. ๒๕๖๑ กำหนดให้องค์กรปกครองส่วนท้องถิ่นจัดทำแผนพัฒนาท้องถิ่น ซึ่งเป็นแผนพัฒนาขององค์กรปกครองส่วนท้องถิ่น ที่กำหนดวิสัยทัศน์ ประเด็นยุทธศาสตร์ เป้าประสงค์ ตัวชี้วัด ค่าเป้าหมาย และกลยุทธ์ โดยสัมพันธ์กับการพัฒนาขององค์กรปกครองส่วนท้องถิ่นในเขตจังหวัด แผนพัฒนาอำเภอ แผนพัฒนาตำบล แผนพัฒนาหมู่บ้านหรือแผนชุมชน อันมีลักษณะเป็นการกำหนดรายละเอียดแผนงานโครงการพัฒนา ที่จัดทำขึ้นสำหรับปีงบประมาณแต่ละปี ซึ่งมีความต่อเนื่องและเป็นแผนก้าวหน้า และสอดคล้องกับยุทธศาสตร์การพัฒนาขององค์กรปกครองส่วนท้องถิ่น ในเขตจังหวัด ยุทธศาสตร์จังหวัด ยุทธศาสตร์กลุ่มจังหวัด แผนพัฒนาจังหวัด แผนพัฒนากลุ่มจังหวัด แผนพัฒนาภาค แผนพัฒนาเศรษฐกิจและสังคมแห่งชาติ ฉบับที่ ๑๒ และยุทธศาสตร์ชาติ ๒๐ ปี

ในการจัดทำแผนพัฒนาท้องถิ่น พ.ศ. ๒๕๖๖-๒๕๗๐ ขององค์การบริหารส่วนจังหวัดสมุทรสงคราม ได้รับความร่วมมือจากสมาชิกสภาองค์การบริหารส่วนจังหวัด องค์การปกครองส่วนท้องถิ่นในเขตจังหวัดสมุทรสงคราม คณะกรรมการประสานแผนพัฒนาท้องถิ่น คณะกรรมการสนับสนุนการจัดทำแผนพัฒนาองค์การบริหารส่วนจังหวัด คณะกรรมการพัฒนาองค์การบริหารส่วนจังหวัด รวมถึงหน่วยงานที่เกี่ยวข้อง และประชาชนในเขตจังหวัดสมุทรสงคราม ทำให้แผนพัฒนาท้องถิ่นมีความสมบูรณ์

ฉะนั้น อาศัยอำนาจตามระเบียบกระทรวงมหาดไทย ว่าด้วย การจัดทำแผนพัฒนาขององค์กรปกครองส่วนท้องถิ่น พ.ศ. ๒๕๔๘ แก้ไขเพิ่มเติม (ฉบับที่ ๒) พ.ศ. ๒๕๕๙ และ (ฉบับที่ ๓) พ.ศ. ๒๕๖๑ ในฐานะนายกองค์การบริหารส่วนจังหวัดสมุทรสงคราม จึงเห็นชอบให้ใช้แผนพัฒนาท้องถิ่น พ.ศ. ๒๕๖๖-๒๕๗๐ ขององค์การบริหารส่วนจังหวัดสมุทรสงคราม เป็นแนวทางในการพัฒนาให้บรรลุวัตถุประสงค์และเป้าหมาย เพื่อประโยชน์ของท้องถิ่น ต่อไป



(นางสาวสุกานดา ปานะสุทธะ)
นายกองค์การบริหารส่วนจังหวัดสมุทรสงคราม

สารบัญ

	หน้า
ส่วนที่ ๑ สภาพทั่วไปและข้อมูลพื้นฐาน	๑ - ๓๕
ส่วนที่ ๒ ยุทธศาสตร์การพัฒนากองครักษ์ปกครองส่วนท้องถิ่น	๓๖ - ๕๘
ส่วนที่ ๓ การนำแผนพัฒนาท้องถิ่นไปสู่การปฏิบัติ	
๑. ยุทธศาสตร์การพัฒนาและแผนงาน	๕๙ - ๖๒
๒. บัญชีโครงการพัฒนาท้องถิ่น	
- แบบ ผ.๐๑ (บัญชีสรุปโครงการพัฒนา)	๖๓ - ๖๕
- แบบ ผ.๐๒ (บัญชีโครงการพัฒนาท้องถิ่น)	๖๗
๑. ยุทธศาสตร์การพัฒนาด้านโครงสร้างพื้นฐาน	๖๘ - ๑๓๗
๒. ยุทธศาสตร์การพัฒนาด้านสาธารณสุข การส่งเสริมคุณภาพชีวิต การศึกษา ศาสนา ศิลปะ การกีฬา วัฒนธรรม ประเพณี ภูมิปัญญาท้องถิ่น	๑๓๘ - ๑๘๔
๓. ยุทธศาสตร์การพัฒนาด้านการจัดระเบียบชุมชน/สังคม การรักษาความสงบเรียบร้อย	๑๘๕ - ๑๘๘
๔. ยุทธศาสตร์การพัฒนาและส่งเสริมเกษตรกรรม การลงทุน พาณิชย์กรรม และการท่องเที่ยว	๑๘๙ - ๑๙๗
๕. ยุทธศาสตร์การพัฒนาด้านการบริหารจัดการทรัพยากรธรรมชาติและสิ่งแวดล้อมอย่างยั่งยืน	๑๙๘ - ๒๐๒
๖. ยุทธศาสตร์การพัฒนาด้านการบริหารกิจการบ้านเมือง และสังคมที่ดี	๒๐๓ - ๒๑๘
- แบบ ผ.๐๒/๑ (โครงการที่เกินศักยภาพขององค์กรปกครองส่วนท้องถิ่น)	๒๑๙ - ๒๒๒
- แบบ ผ.๐๓ (บัญชีครุภัณฑ์)	๒๒๓ - ๒๒๔
ส่วนที่ ๔ การติดตามและประเมินผล	๒๒๕ - ๒๓๔

ส่วนที่ ๑

สภาพทั่วไปและข้อมูลพื้นฐาน

๑. ด้านกายภาพ

๑.๑ ที่ตั้งของหมู่บ้านหรือชุมชนหรือตำบล

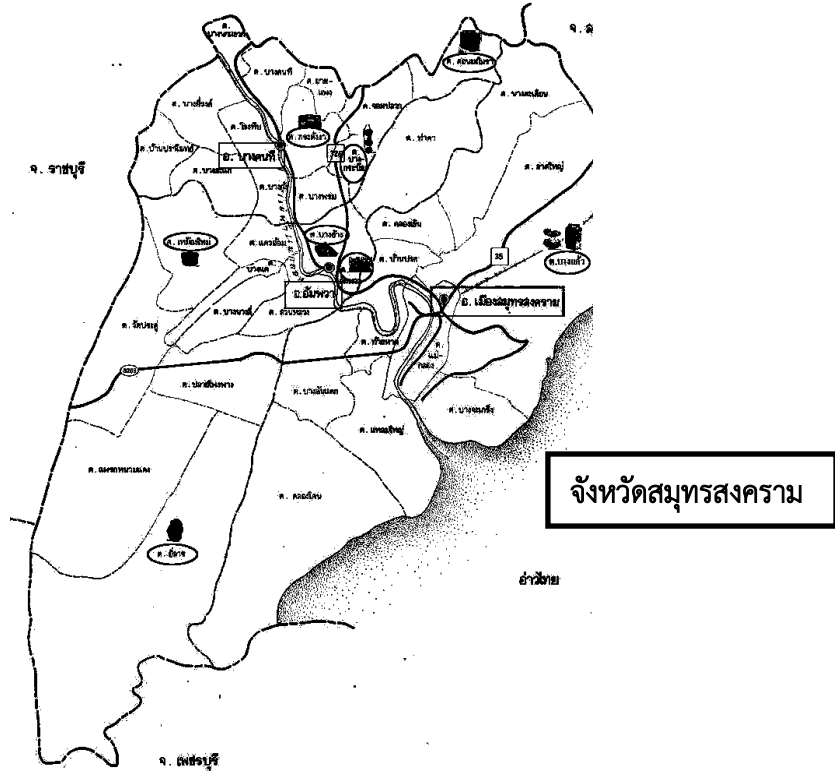

จังหวัดสมุทรสงคราม อยู่ห่างจากกรุงเทพฯ ๖๕ กิโลเมตร มีพื้นที่ทั้งสิ้น ๔๑๖.๗๐๗ ตารางกิโลเมตร คิดเป็นร้อยละ ๐.๐๘ ของพื้นที่ทั้งประเทศ (๕๑๓,๑๑๘.๐๓ ตารางกิโลเมตร) สภาพทั่วไปเป็นที่ราบลุ่มริมทะเล สภาพของดินเป็นดินเหนียวปนทราย มีภูเขาหิน มีแม่น้ำสายสำคัญไหลผ่าน คือ แม่น้ำแม่กลอง และมีลำคลองจำนวน ๓๖๖ ลำคลองเป็นเครือข่าย ครอบคลุมพื้นที่ทั้งจังหวัด ทำให้ยังคงสภาพของความเป็นสังคมชนบท และร่มรื่น

- ทิศเหนือ ติดต่อกับจังหวัดราชบุรี และจังหวัดสมุทรสาคร มีคลองดอนมะโนรา และคลองรางห้าตำลึง เป็นแนวแบ่งเขต
- ทิศใต้ ติดต่อกับทะเลอ่าวไทย ตรงปากอ่าวแม่น้ำแม่กลอง และจังหวัดเพชรบุรี
- ทิศตะวันออก ติดต่อกับจังหวัดสมุทรสาคร ที่คลองพรมแดน
- ทิศตะวันตก ติดต่อกับจังหวัดเพชรบุรี และจังหวัดราชบุรี โดยมีคลองวัดประดู่เป็นแนวแบ่งเขต

๑.๒ ลักษณะภูมิประเทศ

พื้นที่โดยทั่วไปของจังหวัดเป็นที่ราบลุ่มริมทะเลโดยตลอด สภาพของดินเป็นดินเหนียวปนทราย ไม่มีภูเขาหรือเกาะ เดิมเคยมีป่าโกงกาง ไม้แสม ตามชายฝั่งทะเลและมีป่าจากตามปากแม่น้ำ แต่ปัจจุบันได้มีการใช้ประโยชน์จากพื้นที่ดังกล่าวในการเลี้ยงกุ้งกุลาดำเกือบทั้งหมด ต่อมาการเลี้ยงกุ้งได้เกิดการขาดทุน ทำให้ปล่อยบ่อกุ้งร้างจำนวนมากแม่น้ำสำคัญที่ไหลผ่าน คือ แม่น้ำแม่กลองผ่านบริเวณท้องที่อำเภอบางคนที และอำเภออัมพวา ไปออกทะเลอ่าวไทย ที่บริเวณปากแม่น้ำแม่กลองในเขตอำเภอเมืองสมุทรสงคราม นอกจากนี้มีลำคลองใหญ่น้อยมากมาย แยกกระจายอยู่ทั่วพื้นที่จากสภาพภูมิประเทศเช่นนี้ ทำให้เกิดความสะดวกในด้านการคมนาคมทางน้ำ และการประกอบอาชีพด้านกสิกรรม

๑.๓ ลักษณะภูมิอากาศ

จังหวัดสมุทรสงครามติดต่อกับอ่าวไทยจึงได้รับอิทธิพลจากลมมรสุมตะวันตกเฉียงใต้จากอ่าวไทยและทะเลจีนใต้ พัดเอาฝนมาตกในฤดูฝนมากพอสมควร ประกอบกับอยู่ใกล้ทะเลจึงมีความชุ่มชื้นอยู่เสมอ ในฤดูหนาวอากาศจึงไม่หนาวจัด ในฤดูร้อนไม่ร้อนจนเกินไปอุณหภูมิเฉลี่ยตลอดปีประมาณ ๒๘ องศาเซลเซียส พายุและฟ้าคะนองจะเกิดขึ้นในระหว่างฤดูฝนและฤดูร้อนคือระหว่างเดือนเมษายนและพฤษภาคม ซึ่งเป็นระยะเวลาก่อนที่จะมีมรสุมตะวันตกเฉียงใต้ นอกจากนี้อาจได้รับพายุดีเปรสชัน ซึ่งเคลื่อนตัวจากทะเลจีนใต้เข้ามาทางฝั่งเวียดนามในสภาพของพายุไต้ฝุ่นหรือโซนร้อน ทำให้ฝนตกหนักต่อเนื่องกันและอาจก่อให้เกิดอันตรายได้

๑.๔ ลักษณะของดิน

จังหวัดสมุทรสงคราม มีพื้นที่ติดทะเลอ่าวไทย มีแม่น้ำแม่กลองไหลผ่าน จากจังหวัดกาญจนบุรี จังหวัดราชบุรี และไหลมาลงสู่อ่าวไทยที่จังหวัดสมุทรสงคราม ลักษณะดินของจังหวัดสมุทรสงคราม เป็นลักษณะดิน กึ่งจืด กึ่งเค็ม แบ่งพื้นที่ของจังหวัดสมุทรสงคราม ออกได้เป็น ๒ ลักษณะใหญ่ๆ ตามลักษณะการใช้ประโยชน์ จากที่ดิน คือพื้นที่ ส่วนหนึ่งสำหรับทำการกสิกรรม คือทำสวนมะพร้าว สวนผสม และการปลูกพืชผัก มีประมาณกว่าร้อยละ ๕๐ ของพื้นที่ทั้งหมด ที่เหลืออีกส่วนหนึ่งเป็นพื้นที่ที่เป็นดินเค็มเหมาะแก่การทำ กิจกรรมอื่นๆ เช่น การปลูกป่าชายเลน การทำบ่อเลี้ยงปลาเลี้ยงกุ้ง และทำนาเกลือ นอกจากนี้ที่บึงดอนหอยหลอด ยังมีลักษณะดินอีกชนิดหนึ่งที่เรียกกันว่า “ดินทรายซึ่เปิด” เป็นดินปนทราย เนื้อ ร่วนหยาบ ใช้ผสมทำปูนซีเมนต์ไม่ได้ ใช้ได้แต่นำมาถมที่อย่างเดียว แต่ก็ยังเป็นดินที่หอยหลอดชอบอาศัยอยู่ด้วยสภาพดินลักษณะนี้เอง ชาวจังหวัดสมุทรสงคราม ที่อยู่เขตห่างทะเล จึงมีอาชีพทำสวน ปลูกมะพร้าว พืชสวน พืชผัก และนาข้าว แต่ดินไม่เหมาะแก่การปลูกพืชไร่พวกที่อยู่ในสภาพดิน กึ่งจืดกึ่งเค็มก็ปลูกป่าจาก พวกชายทะเลก็ทำประมง มีทั้งที่ขุดบ่อ เลี้ยงเอง พวกที่ทำประมงชายฝั่ง และพวกออกเรือ หาปลาในทะเล นอกจากนั้นก็มีพวกที่ประกอบอาชีพเลี้ยงสัตว์ ได้แก่ เป็ด ไก่ และสุกร เพราะเป็นแหล่งอาหารสามารถออกไปหาอาหารได้ง่ายสภาพดินกึ่งจืดกึ่งเค็มของจังหวัดสมุทรสงครามนี้เอง จึงทำให้ผลไม้ของจังหวัดสมุทรสงครามมีชื่อเสียง เพราะมีรสชาติ อร่อยล้ำไม่เหมือนใคร เช่น ลิ้นจี่ ส้มโอ มะม่วงอกร่อง เป็นต้น

ที่มา : สำนักงานทรัพยากรธรรมชาติและสิ่งแวดล้อมจังหวัดสมุทรสงคราม
(ข้อมูล ณ วันที่ ๒๒ กันยายน ๒๕๖๔)

๒. ด้านการเมือง/การปกครอง

๒.๑ เขตการปกครอง

อำเภอ	หมู่บ้าน (แห่ง)	ตำบล (แห่ง)	เทศบาล (แห่ง)	องค์การบริหารส่วนตำบล (แห่ง)
เมืองสมุทรสงคราม	๘๗	๑๐	๒	๙
อัมพวา	๙๖	๑๑	๓	๑๐
บางคนที	๑๐๑	๑๓	๔	๗
รวม	๒๘๔	๓๔	๙	๒๖

ที่มา : ที่ทำการปกครองจังหวัดสมุทรสงคราม (ข้อมูล ณ วันที่ ๒๓ สิงหาคม ๒๕๖๔)

๒.๒ การเลือกตั้ง

การเลือกตั้งสมาชิกสภาผู้แทนราษฎรเป็นการทั่วไป วันที่ ๒๔ มีนาคม ๒๕๖๒

ลำดับที่	อำเภอ	จำนวนผู้มีสิทธิเลือกตั้ง	จำนวนผู้มาใช้สิทธิเลือกตั้ง
๑	เมืองสมุทรสงคราม	๘๓,๖๘๓	๖๒,๓๙๘
๒	อัมพวา	๔๕,๔๑๐	๓๓,๔๗๖
๓	บางคนที	๒๖,๘๘๓	๒๐,๐๐๕
๔	ในเขตเลือกตั้ง	-	๓๕๔
๕	นอกเขต/นอกราชอาณาจักร	-	๓,๖๔๑
	รวม	๑๕๖,๘๗๖	๑๑๙,๘๗๔

การเลือกตั้งนายกและสมาชิกองค์การบริหารส่วนจังหวัดสมุทรสงคราม วันที่ ๒๐ ธันวาคม ๒๕๖๓

ลำดับที่	อำเภอ	จำนวนผู้มีสิทธิเลือกตั้ง	จำนวนผู้มาใช้สิทธิเลือกตั้ง
๑	เมืองสมุทรสงคราม	๘๓,๒๗๓	๕๑,๘๖๑
๒	อัมพวา	๔๔,๕๘๕	๒๘,๒๗๒
๓	บางคนที	๒๖,๒๙๕	๑๖,๘๗๗
	รวม	๑๕๔,๑๕๓	๙๗,๐๑๐

ที่มา : สำนักงานคณะกรรมการการเลือกตั้งประจำจังหวัดสมุทรสงคราม
(ข้อมูล ณ วันที่ ๑ กันยายน ๒๕๖๔)

๓. ประชากร

๓.๑ ข้อมูลเกี่ยวกับจำนวนประชากร

ประชากรจากการทะเบียน จำแนกตามเพศ เขตการปกครอง เป็นรายอำเภอ

อำเภอ และ เขตการปกครอง	๒๕๖๓ (๒๐๒๐)		
	รวม Total	ชาย Male	หญิง Female
รวมยอด	๑๙๒,๐๕๒	๙๑,๘๒๕	๑๐๐,๒๒๗
ในเขตเทศบาล	๓๗,๙๘๙	๑๘,๐๐๙	๑๙,๙๘๐
นอกเขตเทศบาล	๑๕๔,๐๖๓	๗๓,๘๑๖	๘๐,๒๔๗
อำเภอเมืองสมุทรสงคราม	๑๐๕,๙๑๖	๕๐,๖๓๗	๕๕,๒๗๙
เทศบาลเมืองสมุทรสงคราม	๒๗,๓๒๓	๑๒,๙๖๔	๑๔,๓๕๙
นอกเขตเทศบาล	๗๘,๕๙๓	๓๗,๖๗๓	๔๐,๙๒๐
อำเภอบางคนที	๓๑,๓๔๖	๑๔,๘๗๑	๑๖,๔๗๕
เทศบาลตำบลกระดังงา	๒,๒๑๙	๑,๐๓๖	๑,๑๘๓
เทศบาลตำบลบางนกแขวก	๑,๗๔๒	๗๙๔	๙๔๘
นอกเขตเทศบาล	๒๗,๓๘๕	๑๓,๐๔๑	๑๔,๓๔๔
อำเภออัมพวา	๕๔,๗๙๐	๒๖,๓๑๗	๒๘,๔๗๓
เทศบาลตำบลอัมพวา	๔,๗๓๑	๒,๒๖๐	๒,๔๗๑
เทศบาลตำบลเหมืองใหม่	๑,๙๗๔	๙๕๕	๑,๐๑๙
นอกเขตเทศบาล	๔๘,๐๘๕	๒๓,๑๐๒	๒๔,๙๘๓

ที่มา : สำนักงานสถิติจังหวัดสมุทรสงคราม (ข้อมูล ณ วันที่ ๑ กันยายน ๒๕๖๔)

๓.๒ ช่วงอายุและจำนวนประชากร

อำเภอ	รวม	หมวดอายุ (ปี)																				
		๐-๔	๕-๙	๑๐-๑๔	๑๕-๑๙	๒๐-๒๔	๒๕-๒๙	๓๐-๓๔	๓๕-๓๙	๔๐-๔๔	๔๕-๔๙	๕๐-๕๔	๕๕-๕๙	๖๐-๖๔	๖๕-๖๙	๗๐-๗๔	๗๕-๗๙	๘๐ และมากกว่า	ไม่ทราบ	ผู้ไม่ใช่สัญชาติไทย	ประชากรอยู่ระหว่างการย้าย	ประชากรในทะเบียนบ้านกลาง
ยอดรวม	๑๙๒,๐๕๒	๖,๙๔๐	๘,๘๐๐	๙,๘๘๐	๑๐,๔๐๒	๑๑,๕๕๑	๑๒,๓๘๗	๑๒,๒๘๖	๑๓,๖๒๖	๑๔,๘๘๙	๑๔,๖๘๘	๑๔,๙๔๓	๑๔,๙๗๘	๑๒,๕๙๖	๑๐,๕๐๔	๘,๐๖๙	๕,๕๑๒	๗,๘๘๘	-	๕๕๕	๔๐	๑,๔๙๙
ในเขตเทศบาล	๓๗,๙๘๙	๑,๑๘๓	๑,๕๒๗	๑,๖๙๒	๑,๙๗๙	๒,๑๔๔	๒,๓๔๗	๒,๒๘๔	๒,๕๗๘	๒,๗๔๒	๒,๖๙๑	๒,๗๑๕	๒,๙๔๒	๒,๖๓๒	๒,๓๔๓	๑,๗๑๖	๑,๑๗๑	๑,๖๕๕	-	๒๗๔	๓๒	๑,๓๔๒
นอกเขตเทศบาล	๑๕๔,๐๖๓	๕,๗๕๗	๗,๒๗๓	๘,๑๘๘	๘,๔๒๓	๙,๔๐๗	๑๐,๐๙๐	๑๐,๐๐๒	๑๑,๐๔๘	๑๒,๑๕๗	๑๒,๐๐๗	๑๒,๒๒๘	๑๒,๐๓๖	๙,๙๖๔	๘,๑๖๑	๖,๓๕๓	๔,๓๖๑	๖,๒๓๓	-	๒๘๐	๘	๑๕๗
อำเภอเมืองสมุทรสงคราม	๑๐๕,๙๑๖	๔,๐๐๑	๕,๐๙๘	๕,๘๓๐	๖,๐๕๓	๖,๖๒๗	๖,๙๙๕	๗,๐๐๙	๗,๕๖๑	๘,๓๘๖	๘,๑๘๒	๘,๑๓๒	๗,๘๙๗	๖,๕๕๐	๕,๔๐๖	๔,๐๒๐	๒,๖๕๓	๓,๖๕๐	-	๔๓๙	๓๕	๑,๓๙๒
อำเภอบางคนที	๕๕,๗๙๐	๒,๐๐๗	๒,๔๕๒	๒,๗๓๕	๒,๘๔๗	๓,๓๐๑	๓,๔๗๘	๓,๓๗๓	๓,๙๐๐	๔,๐๘๘	๔,๑๙๔	๔,๓๘๘	๔,๔๑๖	๓,๖๙๑	๓,๐๓๑	๒,๔๙๓	๑,๗๗๐	๒,๕๔๓	-	๖๕	๒	๖๖
อำเภออัมพวา																						

ที่มา : สำนักงานสถิติจังหวัดสมุทรสงคราม (ข้อมูล ณ วันที่ ๑ กันยายน ๒๕๖๔)

๔. สภาพทางสังคม

๔.๑ การศึกษา

ตารางจำนวนสถานศึกษา จำแนกตามระดับการศึกษา สังกัด สพ.ส.สมุทรสงคราม

อำเภอ	จำนวนสถานศึกษา							
	อนุบาล- ประถม	อนุบาล- ม.ต้น	อนุบาล- ม.ปลาย	ประถม- ม.ต้น	ประถม- ม.ปลาย	ม.ต้น- ม.ปลาย	ปวช.- ปวส.	มหาวิทยาลัย
เมืองฯ	๒๔	๗	๒	-	-	๓	๒	๑
บางคนที	๑๒	๒	-	-	-	๒	-	-
อัมพวา	๑๖	๖	-	-	๑	๔	๑	-
รวม	๕๒	๑๕	๒	-	๑	๙	๓	๑

ที่มา : สำนักงานเขตพื้นที่การศึกษาประถมศึกษาสมุทรสงคราม (ข้อมูล ณ วันที่ ๒๖ สิงหาคม ๒๕๖๔)

๔.๒ สาธารณสุข

สถานบริการสาธารณสุขของรัฐในจังหวัดสมุทรสงคราม

- โรงพยาบาลทั่วไป ๓๐๐ เตียง ๑ แห่ง
(โรงพยาบาลสมเด็จพระพุทธเลิศหล้า)
- โรงพยาบาลชุมชน ๙๐ เตียง ๑ แห่ง
(โรงพยาบาลนภาลัย)
- โรงพยาบาลชุมชน ๓๐ เตียง ๑ แห่ง
(โรงพยาบาลอัมพวา)
- สถานีอนามัย (ถ่ายโอนให้ อบต.) ๑ แห่ง
(สถานีอนามัยตำบลบ้านปรก อำเภอเมืองฯ)
- โรงพยาบาลส่งเสริมสุขภาพตำบล ๔๙ แห่ง
(กระจายอยู่ทุกตำบลในจังหวัด)
- ศูนย์สุขภาพชุมชนเมือง (ศสม.) ๓ แห่ง
- ศูนย์สุขภาพชุมชน ๒ แห่ง
(เทศบาลตำบลอัมพวาและกระดังงา)

สถานบริการสาธารณสุขภาคเอกชน คลินิก ร้านขายยา ในจังหวัดสมุทรสงคราม

- โรงพยาบาลทั่วไป ๖๐ เตียง ๑ แห่ง
(โรงพยาบาลมหาชัยแม่กลอง)
- คลินิกแพทย์ ๔๐ แห่ง
(เวชกรรม ๒๐ แห่ง เวชกรรมเฉพาะทาง ๒๐ แห่ง)
- คลินิกทันตแพทย์ ๖ แห่ง
- สหคลินิก ๒ แห่ง
(ทันต+สูติ และทันต+เวชกรรม อย่างละ ๑ แห่ง)
- สถานบริการด้านเทคนิคการแพทย์ ๓ แห่ง
- คลินิกการพยาบาลและผดุงครรภ์ ๒ แห่ง
- คลินิกกายภาพบำบัด ๒ แห่ง
- ร้านขายยาแผนปัจจุบัน ๓๐ แห่ง
- ร้านขายยาแผนปัจจุบันบรรจุเสร็จ ๑๐ แห่ง
- ร้านขายยาแผนโบราณ ๑๑ แห่ง
- สถานที่ผลิตยาแผนโบราณ ๕ แห่ง

ที่มา : สำนักงานสาธารณสุขจังหวัดสมุทรสงคราม (ข้อมูล ณ วันที่ ๑ ตุลาคม ๒๕๖๔)

๔.๓ อาชญากรรม

สถิติฐานความผิดคดีอาญา (คดี ๔ กลุ่ม) ปี พ.ศ. ๒๕๖๐-๒๕๖๔

ปี	จำนวนคดีที่รับคำร้องทุกข์ (คดี)	จับกุมได้ (คดี)
๒๕๖๐	๑,๙๒๐	๑,๗๑๙
๒๕๖๑	๑,๙๘๐	๑,๘๕๔
๒๕๖๒	๒,๐๗๗	๒,๐๔๕
๒๕๖๓	๑,๒๘๕	๑,๒๕๙
๒๕๖๔	๓๔๖	๓๓๖
รวม	๗,๖๐๘	๗,๒๑๓

หมายเหตุ ปี ๒๕๖๔ ตั้งแต่วันที่ ๑ มกราคม - ๒๗ สิงหาคม ๒๕๖๔ เท่านั้น

ที่มา : ตำรวจภูธรจังหวัดสมุทรสงคราม ตำรวจภูธรภาค ๗ (ข้อมูล ณ วันที่ ๒๗ สิงหาคม ๒๕๖๔)

๔.๔ ยาเสพติด

ข้อมูลสถิติการจับกุมคดียาเสพติด/การบำบัดรักษา

ปีงบประมาณ	ข้อหา						รวม	
	จำหน่าย		ครอบครอง		เสพ			
	คดี	คน	คดี	คน	คดี	คน	คดี	คน
๒๕๖๒	๕๒	๕๙	๒๑๙	๒๒๑	๔๗๑	๔๗๑	๗๔๒	๗๕๑
๒๕๖๓	๒๗	๒๘	๑๖๒	๑๖๗	๓๔๗	๓๔๗	๕๓๖	๕๔๒
๒๕๖๔	๒๕	๒๗	๖๙	๖๙	๑๐๖	๑๐๖	๒๐๐	๒๐๒

สถิติการบำบัดรักษาผู้เสพ/ผู้ติดยาเสพติด			
ปีงบประมาณ	ระบบบังคับบำบัด	ระบบต้องโทษ	ระบบสมัครใจบำบัด
พ.ศ. ๒๕๖๒	๕๐๐ คน	๑๕๐ คน	๔๔๔ คน
พ.ศ. ๒๕๖๓	๓๙๕ คน	๒๐๐ คน	๑๑๖ คน
พ.ศ. ๒๕๖๔	๑๐๕ คน	๕๐ คน	๒๔๔ คน

ที่มา : ศูนย์อำนวยการป้องกันและปราบปรามยาเสพติดจังหวัดสมุทรสงคราม
(ข้อมูล ณ วันที่ ๓๑ กรกฎาคม ๒๕๖๔)

๔.๕ การสังคมสงเคราะห์

ผู้สูงอายุจังหวัดสมุทรสงคราม

ปี (พ.ศ.)	จำนวนผู้สูงอายุ (คน)
๒๕๕๘	๓๘,๓๒๕
๒๕๕๙	๓๙,๒๖๕
๒๕๖๐	๔๐,๔๒๒
๒๕๖๑	๔๑,๗๕๑
๒๕๖๒	๔๓,๓๗๙
๒๕๖๓	๔๔,๖๘๒

ผู้พิการจังหวัดสมุทรสงคราม

ลำดับที่	ประเภทความพิการ	ชาย	หญิง	รวม
๑	ความพิการทางการเห็น	๑๕๒	๑๙๖	๓๔๘
๒	ความพิการทางการได้ยินหรือสื่อความหมาย	๖๒๒	๖๕๖	๑,๒๗๘
๓	ความพิการทางการเคลื่อนไหวหรือทางร่างกาย	๑,๖๐๘	๑,๕๔๘	๓,๑๕๖
๔	ความพิการทางจิตใจหรือพฤติกรรม	๓๕๓	๒๔๓	๕๙๖
๕	ความพิการทางด้านสติปัญญา	๒๔๒	๒๐๔	๔๔๖
๖	ความพิการทางการเรียนรู้	๑๙	๘	๒๗
๗	ความพิการทางออทิสติก	๖๐	๑๙	๗๙
๘	ความพิการซ้อนหรือมากกว่า ๒ ประเภท	๒๓๔	๒๑๗	๔๕๑
	รวมทั้งสิ้น	๓,๒๙๐	๓,๐๙๑	๖,๓๘๑

หมายเหตุ คนพิการของจังหวัดสมุทรสงคราม ตั้งแต่วันที่ ๑ พฤศจิกายน ๒๕๓๗ - วันที่ ๑๕ กันยายน ๒๕๖๔

ที่มา : สำนักงานพัฒนาสังคมและความมั่นคงของมนุษย์จังหวัดสมุทรสงคราม
(ข้อมูล ณ วันที่ ๑๕ กันยายน ๒๕๖๔)

๕. ระบบบริการพื้นฐาน

๕.๑ การคมนาคมขนส่ง

ทางหลวงแผ่นดิน ๑๕ สาย

ลำดับที่	ทางหลวง หมายเลข	ตอนควบคุม	ชื่อตอน กม. - กม.	ระยะทาง
๑	๔	๐๔๐๑	ห้วยชินสีห์ - ปากท่อ	๙.๓๔๓
	๔	๐๔๐๒	ปากท่อ - สระพัง	๑๓.๗๘๗
๒	๓๕	๐๓๐๑	นาโคก - แพรกหนามแดง	๒๖.๙๕๑
	๓๕	๐๓๐๒	แพรกหนามแดง - วังมะนาว	๓.๒๑๕
๓	๓๒๕	๐๑๐๑	บางแพ - บางพรม	๓๓.๘๓๘
	๓๒๕	๐๑๐๒	บางพรม - สมุทรสงคราม	๘.๕๖๘
๔	๓๐๘๘	๐๑๐๑	ราชบุรี - ปากท่อ	๒๑.๗๘๐
	๓๐๘๘	๐๑๐๒	ปากท่อ - วันดาว	๓.๙๐๗
๕	๓๐๙๒	๐๑๐๐	สมุทรสงคราม - ลาดใหญ่	๒.๐๐๐
๖	๓๐๙๓	๐๑๐๐	ปากท่อ - ทำนน้ำสมุทรสงคราม	๒๐.๔๒๐
๗	๓๒๐๖	๐๑๐๐	ปากท่อ - ห้วยศาลา	๒๒.๕๐๐
๘	๓๒๓๗	๐๑๐๐	วัดแก้ว - บ้านไร่	๖.๗๐๙
๙	๓๓๐๑	๐๑๐๐	ทางเข้าสมุทรสงคราม	๐.๔๔๗
๑๐	๓๓๓๕	๐๑๐๐	บ้านสิงห์ - บ้านแพ้ว	๒๖.๓๙๘
๑๑	๓๓๓๖	๐๑๐๐	โคกวัด - บ้านไร่	๖.๖๑๑
๑๒	๓๓๓๗	๐๑๐๐	ห้วยชินสีห์ - หินสี	๓๕.๑๑๖
๑๓	๓๓๓๘	๐๑๐๐	คูบัว - บ้านใต้	๐.๖๐๐
๑๔	๓๓๓๙	๐๑๐๐	ห้วยชินสีห์ - ราชบุรี	๑๑.๓๐๗
๑๕	๓๕๑๐	๐๑๐๐	ห้วยศาลา - หนองหญ้าปล้อง	๒๕.๙๒๑
๑๖	๓๖๔๓	๐๑๐๐	เทศบาลเมืองสมุทรสงคราม - ทำนน้ำสมุทรสงคราม	๔.๐๖๖

ที่มา : แขวงทางหลวงสมุทรสงคราม (ข้อมูล ณ วันที่ ๒๔ สิงหาคม ๒๕๖๔)

รถโดยสารประจำทาง

- รถโดยสารประจำทางหมวด ๑ วิ่งในเขตเทศบาล จำนวน ๑ เส้นทาง
- รถโดยสารประจำทางหมวด ๒ วิ่งระหว่างกรุงเทพฯ กับจังหวัด จำนวน ๓ เส้นทาง
- รถโดยสารประจำทางหมวด ๓ วิ่งระหว่างจังหวัด กับจังหวัด จำนวน ๖ เส้นทาง
- รถโดยสารประจำทางหมวด ๔ วิ่งภายในจังหวัด จำนวน ๑๓ เส้นทาง

ที่มา : สำนักงานขนส่งจังหวัดสมุทรสงคราม (ข้อมูล ณ วันที่ ๒๐ สิงหาคม ๒๕๖๔)

การคมนาคมทางน้ำ

๑. แม่น้ำ (แม่น้ำแม่กลอง)	จำนวน ๑ สาย
๒. ลำคลอง (โดยประมาณ)	จำนวน ๓๖๖ คลอง
๓. ท่าเทียบเรือขนถ่ายปิโตรเลียม	จำนวน ๓ ท่า
๔. ท่าเทียบเรือขนส่งสินค้าทั่วไป	จำนวน ๑ ท่า
๕. ท่าเทียบเรือขนถ่ายแก๊สแอลพีจี	จำนวน ๑ ท่า
๔. ท่าเทียบเรือโดยสาร	จำนวน ๒๒ ท่า

ที่มา : สำนักงานเจ้าท่าภูมิภาคสาขาสมุทรสงคราม (ข้อมูล ณ วันที่ ๓ กันยายน ๒๕๖๔)

๕.๒ การไฟฟ้า

ประเภทผู้ใช้ไฟฟ้า แยกรายอำเภอ

อำเภอ / ประเภทผู้ใช้ไฟฟ้า	กฟจ.สมุทรสงคราม	กฟส.อ.อัมพวา	กฟส.อ.บางคนที
๑. ที่อยู่อาศัย	๓๕,๗๓๗	๑๕,๙๘๑	๑๑,๕๐๐
๒. ธุรกิจ	๔,๖๐๑	๑,๕๘๘	๑,๐๕๓
๓. อุตสาหกรรม	๓๗	๑๕	๖
๔. ราชการ รัฐวิสาหกิจ	-	-	-
๕. อื่น ๆ	๘๙๘	๒๓๔	๙๕
รวม	๔๑,๒๗๓	๑๗,๘๑๘	๑๒,๖๕๔

หมายเหตุ : ประเภทผู้ใช้ไฟฟ้า ราชการ รัฐวิสาหกิจ รวมเข้าไปอยู่ในไฟสายแล้ว จึงไม่สามารถแยกประเภทผู้ใช้ไฟฟ้าได้

ที่มา : การไฟฟ้าส่วนภูมิภาคจังหวัดสมุทรสงคราม (ข้อมูล ณ วันที่ ๒๙ สิงหาคม ๒๕๖๔)

๕.๓ การประปา

หน่วยงาน	ประชากรที่ใช้น้ำประปา/หลังคาเรือน	กำลังผลิต (ลบ.ม./เดือน)	ปริมาณน้ำจำหน่าย (ลบ.ม./เดือน)	ปริมาณความต้องการใช้น้ำ (ลบ.ม./เดือน)	แหล่งน้ำที่ผลิต
การประปาส่วนภูมิภาค สาขาสมุทรสงคราม	๓๖,๐๙๓	๑,๗๑๔,๗๗๖	๗๘๙,๐๒๕	๑,๒๙๕,๐๐๐ (คาดการณ์แผนระยะ ๕ ปี)	รับซื้อน้ำจาก ๑. บจก. เอ็กคอมธารา ๒. กปภ. สาขาสมุทรสาคร ๓. กปภ. สาขาราชบุรี ๔. กปภ. สาขาปากท่อ ๕. กปภ. สาขาเพชรบุรี

ที่มา : การประปาส่วนภูมิภาคสาขาสมุทรสงคราม (ข้อมูล ณ วันที่ ๒๔ สิงหาคม ๒๕๖๔)

๕.๔ โทรศัพท์

บริษัทโทรคมนาคมแห่งชาติ จำกัด (มหาชน) ได้ติดตั้งระบบโทรศัพท์บ้าน (พื้นฐาน) ครอบคลุมพื้นที่ครบ ๓ อำเภอ ในปี ๒๕๖๓ บริษัท TOT มีจำนวนเลขหมายพร้อมให้บริการ ๒๔,๒๗๒ เลขหมาย

อำเภอ	สำนักงาน	ผู้ใช้โทรศัพท์ (เลขหมาย)	ผู้ไม่มีโทรศัพท์ใช้
เมือง	ศูนย์บริการลูกค้า สาขาสมุทรสงคราม	๔,๒๑๙	ปัจจุบัน บมจ.โทรคมนาคม แห่งชาติได้ให้บริการโทรศัพท์ พื้นฐานครบทุกอำเภอ (มีโครงข่ายพร้อมให้บริการ ครอบคลุมจังหวัดทั่วถึงทุกพื้นที่)
อัมพวา บางคนที่	ศูนย์บริการลูกค้า สาขาอัมพวา	๒,๐๕๓	
รวม		๖,๒๗๒	

ตารางแสดงสถิติบริการโทรศัพท์ ปีงบประมาณ ๒๕๕๖ - ๒๕๕๙		
ปี	จำนวนเลขหมายพร้อม ให้บริการ	จำนวนเลขหมายที่มีผู้เช่า
		(เลขหมาย)
๒๕๖๐	๒๓,๔๗๔	๙,๑๓๕
๒๕๖๑	๒๔,๑๓๒	๘,๐๓๒
๒๕๖๒	๒๔,๒๗๒	๗,๑๗๐
๒๕๖๓	๒๔,๒๗๒	๖,๒๗๒

ที่มา : บริษัท โทรคมนาคมแห่งชาติ จำกัด (มหาชน) สาขาสมุทรสงคราม
(ข้อมูล ณ วันที่ ๒๓ กันยายน ๒๕๖๔)

๕.๕ ระบบโลจิสติกส์ (Logistics) หรือการขนส่ง

สำนักงานไปรษณีย์จังหวัดสมุทรสงคราม

ที่ทำการไปรษณีย์สมุทรสงคราม ๓๓ ซอยบางประจัน ถนนเอกชัย ตำบลแม่กลอง
อำเภอเมือง จังหวัดสมุทรสงคราม ๗๕๐๐๐

ที่ทำการไปรษณีย์อัมพวา ๑๓๗ หมู่ ๙ ตำบลบางช้าง อำเภออัมพวา
จังหวัดสมุทรสงคราม ๗๕๑๑๐

ที่ทำการไปรษณีย์บางคนที่ ๙๖/๓ หมู่ที่ ๖ ตำบลกระดังงา อำเภอบางคนที่
จังหวัดสมุทรสงคราม ๗๕๑๒๐

ที่มา : สำนักงานไปรษณีย์จังหวัดสมุทรสงคราม (ข้อมูล ณ วันที่ ๑๙ สิงหาคม ๒๕๖๔)

๖. ระบบเศรษฐกิจ

๖.๑ การเกษตร

สรุปข้อมูลชนิดพืชที่สำคัญรายอำเภอ ปี ๒๕๖๔

รายการ	ชนิดพืช								
	ข้าว		มะพร้าว			ลิ้นจี่	มะม่วง	ส้มโอ	กล้วยน้ำว้า
	นาปี	นาปรัง	ตาล	ผล	อ่อน				
เมืองฯ (ไร่)	-	-	๘,๔๙๙	๑๓,๖๐๙	๒,๒๕๑	๘	๔๙	๒๐๔	๓๗
อัมพวา (ไร่)	๒,๐๘๗.๕๐	๑,๓๗๓	๑,๔๖๑	๑๖,๘๓๑	๒,๔๓๘	๒,๒๘๙	-	๖,๐๓๘	๓๘๘
บางคนที (ไร่)	-	-	๑,๕๗๖	๑๔,๖๑๓	๖,๓๑๕	๒,๘๖๔	๔๘๕	๕,๙๑๐	๒,๒๕๓
พื้นที่ปลูกรวม (ไร่)	๒,๐๘๗.๕๐	๑,๓๗๓	๑๑,๕๓๖	๔๕,๐๕๓	๑๑,๐๐๔	๕,๑๖๑	๕๓๔	๑๒,๑๕๒	๒,๖๗๘
ผลผลิตเฉลี่ย (กก./ไร่)	๖๙๓	๖๐๐	๑๐,๘๐๐	๒,๒๕๐	๖,๓๗๐	๔๕๕.๕๔	๕๒๐	๒,๐๒๕	๒,๕๐๐
ราคา (บาท/กก.)	๘.๐๑	๗.๕๐	๕.๗๘	๘.๒๖	๒๘	๑๒๐.๐๖	๓๑.๐๓	๓๕	๑๐.๑๑
สถิติมูลค่าผลผลิต ปี ๒๕๖๓ (ล้านบาท)	๑๑.๘๗	๖.๑๗	๗๒๓.๐๗	๖๔๔.๔๒	๙๗๑.๗๗	๒๘๑.๔๔	๘.๐๖	๖๙๑.๔๗	๕๑.๖๐

แสดงข้อมูลจำนวนครัวเรือนเกษตรกรจำแนกตามชนิดพืช ของจังหวัดสมุทรสงคราม ปี ๒๕๖๔

อำเภอ	พื้นที่		จำนวนครัวเรือน					จำนวนแรงงาน ภาคการเกษตร (คน)
	ทั้งหมด (ไร่)	เกษตร (ไร่)	ทั้งหมด	เกษตร	ผู้ปลูก ส้มโอ	ผู้ปลูก ลิ้นจี่	ผู้ปลูก มะพร้าว	
เมือง	๑๐๕,๖๖๐.๖	-	N/A	๔,๑๑๘	๒๐๔	๘	๒๔,๓๕๙	N/A
อัมพวา	๑๐๖,๓๕๒	-	N/A	๕,๔๖๑	๖,๐๓๘	๒,๒๘๙	๒๐,๗๓๐	N/A
บางคนที	๔๘,๔๑๗.๕	-	N/A	๖,๔๒๒	๕,๙๑๐	๒,๘๖๔	๒๒,๕๐๔	N/A
รวม	๒๖๐,๔๓๐.๑	๑๓๗,๖๒๕	N/A	๑๖,๐๐๑	๑๒,๑๕๒	๕,๑๖๑	๖๗,๕๙๓	N/A

หมายเหตุ ไม่มีข้อมูลครัวเรือนทั้งหมด และข้อมูลจำนวนแรงงานภาคเกษตร

ที่มา : สำนักงานเกษตรจังหวัดสมุทรสงคราม (ข้อมูล ณ วันที่ ๓ กันยายน ๒๕๖๔)

๖.๒ การประมง

ข้อมูลฟาร์มเพาะเลี้ยงสัตว์น้ำจังหวัดสมุทรสงคราม ประจำปี พ.ศ. ๒๕๖๔

ลำดับที่	รายการ	ปริมาณ/จำนวน			หมายเหตุ
	ชนิด	เกษตรกร (ราย)	พื้นที่ (ไร่)	กำลังผลิต/ต่อปี (กก.)	
๑	กุ้งขาว/กุ้งแวนาไม	๑๑๕	๓,๖๒๑.๑๐	๒,๗๐๑,๘๘๖.๗๑	น้ำกร่อย
๒	กุ้งกุลาดำ	๒๐๔	๙,๓๘๔.๘๒	๔๓๑,๒๒๐	น้ำกร่อย
๓	ปลากระพงขาว	๑๗๖	๓,๗๘๑.๖๕	๒,๐๕๔,๓๐๐	น้ำกร่อย
๔	ปลานวลจันทร์ทะเล	๑	๑๐.๐๐	๓๐,๐๐๐	น้ำกร่อย
๕	ปูทะเล	๑๓๓	๕,๗๐๑.๐๐	๑๐๘,๕๘๐	น้ำกร่อย
๖	ปูม้า	๒	๒๓.๗๕	๑,๕๐๐	น้ำกร่อย
๗	หอยแครง (ป๋อติ๋น)	๒๗๓	๑๑,๒๖๘.๙๕	๒,๖๖๕,๖๐๐	น้ำกร่อย
๘	ปลาชิลิต	๒๐๔	๓,๔๕๑.๔๕	๑,๒๑๐,๐๗๐	น้ำจืด
๙	ปลานิล/ปลาที่บ่อบำบัด	๑๒๑	๑,๔๒๒.๖๐	๓๙๕,๐๔๐	น้ำจืด
๑๐	ปลาดุก	๔	๑.๗๕	๕,๑๕๗	น้ำจืด
๑๑	กุ้งก้ามกราม	๔	๑๖.๔	๑,๗๐๐	น้ำจืด
๑๒	ปลาบึก	๑	๐.๒๕	๔๐	น้ำจืด
๑๓	ปลาสร้อย	๑	๐.๒๕	๔๐	น้ำจืด
๑๔	ปลาตะเพียน	๑	๑.๒๕	๔๐	น้ำจืด
๑๕	ปลาช่อนเทศ	๒	๐.๗๕	๖๗	น้ำจืด
๑๖	ปลาทะเลอื่นๆ (ปลาอีกร)	๒	๐.๕๐	๑,๗๐๐	น้ำจืด
๑๗	กบ	๓	๐.๓๓	๑๑๒	น้ำจืด
๑๘	สัตว์น้ำสวยงาม	๔	๑๓.๕๐	๑,๐๐๐,๐๐๐	น้ำจืด
รวม		๑,๒๕๑	๓๘,๗๐๐.๓๐	๙,๖๐๗,๐๕๒.๗๑	

การเพาะเลี้ยงสัตว์น้ำในที่จับสัตว์น้ำซึ่งเป็นสาธารณสมบัติของแผ่นดิน ประเภท การเพาะเลี้ยงหอยทะเล

ลำดับที่	รายการ	ปริมาณ/จำนวน			หมายเหตุ
	ชนิด	เกษตรกร (แปลง)	พื้นที่ (ไร่)	กำลังผลิต/ต่อปี (กก.)	
๑	หอยกระปุก (พื้นที่อนุญาต)	๑๘	๑๐๗.๔๓	๑๒๘,๙๑๖	
๒	หอยแครง (พื้นที่อนุญาต)	๒๘๒	๓,๕๐๗.๖๐	๔๘๐,๕๐๐	
๓	หอยแมลงภู่ (พื้นที่อนุญาต)	๙๙๗	๗,๑๘๒.๔๒	๓๕,๙๑๒,๑๐๐	
๔	สัตว์น้ำเลี้ยงในกระชัง	๑๐ ราย	๒.๐๙	-	
ผลรวม		๑,๓๐๐	๑๐,๗๙๙.๕๔	๓๖,๕๒๑,๕๑๖	

ที่มา : สำนักงานประมงจังหวัดสมุทรสงคราม (ข้อมูล ณ วันที่ ๑๖ กันยายน ๒๕๖๔)

๖.๓ การปศุสัตว์

การเลี้ยงสัตว์ในจังหวัดสมุทรสงคราม มีลักษณะเป็นการเลี้ยงแบบรายย่อย หรือเป็นการเลี้ยงในครอบครัวเพื่อเสริมรายได้จากอาชีพด้านกสิกรรม และการประมง ปริมาณสัตว์ที่ไม่มากนัก เนื่องจากสภาพพื้นที่ของจังหวัดส่วนใหญ่เป็นคลองและร่องสวนชนิดของสัตว์ที่เลี้ยง โดยเฉพาะสัตว์ใหญ่ โคมีเลี้ยงกันในพื้นที่ทำนาของอำเภออัมพวา สุกร เลี้ยงกันมากในอำเภอบางคนที สำหรับสัตว์ปีกมีการเลี้ยงกระจายกันอยู่ทั่วไป

ชนิดสัตว์	อำเภอ						รวม	
	บางคนที		เมืองสมุทรสงคราม		อัมพวา			
โค	๑๙ ตัว	๓ ราย	๑๗๕ ตัว	๑๒ ราย	๘๗๕ ตัว	๖๙ ราย	๑,๐๖๙ ตัว	๘๔ ราย
สุกร	๗๑๐ ตัว	๓ ราย	๑,๑๙๘ ตัว	๕ ราย	๓ ตัว	๑ ราย	๑,๙๑๑ ตัว	๙ ราย
กระบือ	๕ ตัว	๑ ราย	๖ ตัว	๓ ราย	๐ ตัว	๐ ราย	๑๑ ตัว	๔ ราย
แพะ	๔๕ ตัว	๔ ราย	๕๕ ตัว	๔ ราย	๑๙๒ ตัว	๑๑ ราย	๒๙๒ ตัว	๑๙ ราย
แกะ	๑๒ ตัว	๒ ราย	๐ ตัว	๐ ราย	๓๐ ตัว	๔ ราย	๔๒ ตัว	๖ ราย
ไก่พื้นเมือง	๒๒,๖๑๖ ตัว	๔๐๐ ราย	๑๕,๗๖๕ ตัว	๙๗๐ ราย	๗,๖๓๔ ตัว	๓๕๕ ราย	๔๖,๐๑๕ ตัว	๑,๗๒๕ ราย
ไก่เนื้อ	๑๖ ตัว	๑ ราย	๑๔๑ ตัว	๑๕ ราย	๐ ตัว	๐ ราย	๑๕๗ ตัว	๑๖ ราย
ไก่ไข่	๒๓,๑๔๓ ตัว	๑๔๑ ราย	๑๓,๕๐๖ ตัว	๒๑๙ ราย	๑,๘๒๑ ตัว	๑๐๖ ราย	๓๘,๔๗๐ ตัว	๔๖๖ ราย
เป็ดเทศ	๔๓๒ ตัว	๒๐ ราย	๑๘๐ ตัว	๒๔ ราย	๗๔ ตัว	๓ ราย	๖๘๖ ตัว	๔๗ ราย
เป็ดเนื้อ	๙๓ ตัว	๑๑ ราย	๑๔๕ ตัว	๑๗ ราย	๐ ตัว	๐ ราย	๒๓๘ ตัว	๒๘ ราย
เป็ดไข่	๑,๐๑๐ ตัว	๓๙ ราย	๒,๗๓๒ ตัว	๑๓๑ ราย	๘๙๕ ตัว	๕๓ ราย	๔,๖๓๐ ตัว	๒๓๓ ราย
ห่าน	๔๒ ตัว	๑๐ ราย	๔๘ ตัว	๑๓ ราย	๑๕ ตัว	๓ ราย	๑๐๕ ตัว	๒๖ ราย
ร้านขายอาหารสัตว์	๑๒ แห่ง	๑๒ ราย	๗๒ แห่ง	๗๒ ราย	๑๖ แห่ง	๑๖ ราย	๔๖ แห่ง	๔๖ ราย
โรงงานผลิตอาหารสัตว์	๐ แห่ง	๐ ราย	๓ แห่ง	๒ ราย	๐ แห่ง	๐ ราย	๓ แห่ง	๒ ราย
โรงฆ่าสัตว์	๐ แห่ง	๐ ราย	๑ แห่ง	๑ ราย	๑ แห่ง	๑ ราย	๒ แห่ง	๒ ราย
โรงสีข้าว	๐ แห่ง	๐ ราย	๐ แห่ง	๐ ราย	๓ แห่ง	๓ ราย	๓ แห่ง	๓ ราย

ที่มา : สำนักงานปศุสัตว์จังหวัดสมุทรสงคราม (ข้อมูล ณ วันที่ ๑๐ พฤศจิกายน ๒๕๖๔)

๖.๔ การบริการ

การบริการ	ปี ๒๕๖๑
การก่อสร้าง	๑,๑๔๑
การขายส่ง การขายปลีก การซ่อมแซมยานยนต์ และจักรยานยนต์	๔,๖๔๘
การขนส่ง และสถานที่เก็บสินค้า	๑,๖๙๑
ที่พักแรมและบริการด้านอาหาร	๓๖๐
ข้อมูลข่าวสารและการสื่อสาร	๒๘๐
การเงินและการประกันภัย	๑,๖๘๔
กิจกรรมเกี่ยวกับบอสังหาริมทรัพย์	๙๕๓
กิจกรรมวิชาชีพ วิทยาศาสตร์และกิจกรรมทางวิชาการ	๗
กิจกรรมการบริหารและบริการสนับสนุนอื่นๆ	๙๘
การบริการราชการ การป้องกันประเทศฯ	๑,๐๑๒
การศึกษา	๙๕๙
กิจกรรมด้านสุขภาพและงานสังคมสงเคราะห์	๑,๐๑๘
ศิลปะ ความบันเทิงและนันทนาการ	๑๘๐
กิจกรรมการบริการด้านอื่นๆ	๓๗๑
รวม	๑๔,๔๐๐

ที่มา : สำนักงานสถิติจังหวัดสมุทรสงคราม (ข้อมูล ณ วันที่ ๑ กันยายน ๒๕๖๔)

หอประชุมพัฒนมังคล องค์การบริหารส่วนจังหวัดสมุทรสงคราม

ผู้ขอ	กำหนดเวลา	อัตราค่าเช่า (บาท)	หมายเหตุ
๑. รัฐวิสาหกิจ เอกชน ประชาชน	ครึ่งวัน	๙,๐๐๐	- ค่าทำความสะอาด ๑,๐๐๐ บาท/ครั้ง เพื่อจ่าย ให้แก่พนักงานทำความสะอาด
	เต็มวัน	๑๓,๐๐๐	
๒. ส่วนราชการหรือหน่วยงานของรัฐ	ครึ่งวัน	๕,๐๐๐	- ค่าทำความสะอาด ๑,๐๐๐ บาท/ครั้ง เพื่อจ่าย ให้แก่พนักงานทำความสะอาด
	เต็มวัน	๙,๐๐๐	

ห้องประชุมสมุทรสามัคคี องค์การบริหารส่วนจังหวัดสมุทรสงคราม

ผู้ขอ	กำหนดเวลา	อัตราค่าเช่า (บาท)	หมายเหตุ
รัฐวิสาหกิจ เอกชน ส่วนราชการ หรือหน่วยงานของรัฐ	ครึ่งวัน (ช่วงเช้า ๐๘.๐๐-๑๒.๐๐ น.)	๑,๕๐๐	- ค่าทำความสะอาด ๓๐๐ บาท/ครั้ง เพื่อจ่าย ให้แก่พนักงานทำความสะอาด
	ครึ่งวัน (ช่วงบ่าย ๑๓.๐๐-๑๗.๐๐ น.)	๑,๕๐๐	
	ทั้งวัน (๐๘.๐๐-๑๖.๓๐ น.)	๓,๐๐๐	

ที่ดินและอาคารตลาดปลาแม่กลอง

ตั้งอยู่เลขที่ ๑๙๘/๒๘ ใกล้เคียงกับสะพานสมเด็จพระพุทธเลิศหล้านภาลัย ถนนแหลมใหญ่ ตำบลแม่กลอง (แหลมใหญ่) อำเภอเมือง จังหวัดสมุทรสงคราม ประกอบด้วยอาคาร ป้อมยาม และที่ดินที่ใช้ประโยชน์ต่อเนื่องกับอาคาร จำนวนเนื้อที่รวมประมาณ ๓ ไร่ ๓ งาน ๑๖.๗ ตารางวา ขอเช่าโดยนายประชุม โชควิเชียร เพื่อเป็นตลาดกลางในการซื้อขายสัตว์น้ำรวมทั้งสินค้าเกษตร มีกำหนดเวลาเช่า ๒ ปี นับตั้งแต่วันที่ ๕ มกราคม ๒๕๖๔ - ๔ มกราคม ๒๕๖๖ อัตราค่าเช่าเดือนละ ๑๖๕,๐๐๐ บาท

ที่ดินและอาคารบริเวณศาลกรมหลวงชุมพรเขตอุดมศักดิ์

ตั้งอยู่เลขที่ ๓/๑๖ หมู่ที่ ๔ บ้านคู่มือ ตำบลบางจะเกร็ง อำเภอเมือง จังหวัดสมุทรสงคราม บริเวณดอนหอยหลอดจังหวัดสมุทรสงคราม จำนวนที่ดิน ๑ งาน ๙๗ ตารางวา ระยะเวลาการเช่า ๓๐ ปี จำนวนเงิน ๓๖,๐๐๐ บาท ตั้งแต่วันที่ ๓ พฤษภาคม ๒๕๕๖ ถึงวันที่ ๒ พฤษภาคม ๒๕๘๖

สวนสาธารณะเฉลิมพระเกียรติสมเด็จพระนางเจ้าสิริกิติ์พระบรมราชินีนาถ (ศูนย์วิทยาศาสตร์ ดาราศาสตร์ (ท้องฟ้าจำลอง) และระบบนิเวศวิทยาป่าชายเลน)

ตั้งอยู่ที่ถนนวิธานวิถี หมู่ที่ ๘ ตำบลบางแก้ว อำเภอเมือง จังหวัดสมุทรสงคราม โทร ๐๓๔-๗๑๗-๙๑๕

- แหล่งศึกษาธรรมชาติ
- ท้องฟ้าจำลอง

ที่มา : องค์การบริหารส่วนสมุทรสงคราม (ข้อมูล ณ วันที่ ๑๒ พฤศจิกายน ๒๕๖๔)

๖.๕ การท่องเที่ยว

สถานที่ท่องเที่ยวจังหวัดสมุทรสงคราม

อำเภอเมือง	อำเภออัมพวา	อำเภอบางคนที
๑. ตลาดร่มหุบ	๑. ตลาดน้ำอัมพวา	๑. ตลาดน้ำบางน้อย
๒. วัดเพชรสมุทรวรวิหาร	๒. ตลาดน้ำท่าคา	๒. โบสถ์ปรกโพธิ์ วัดบางกุ้ง
๓. ศาลกรมหลวงชุมพรเขตอุดมศักดิ์ (เสร็จเดียว) ดอนหอยหลอด	๓. อุทยาน ร.๒	๓. พระนอนแสนเหรียญ วัดบางน้อย
๔. โรงเรียนธรรมชาติป่าชายเลน	๔. วัดอัมพวันเจติยาราม	๔. ตลาดเก่าบางนกแขวก
๕. โรงเรียนต้นทำนาเกลือ	๕. โครงการอัมพวา ชัยพัฒนานุรักษ์	๕. อาสนวิหารแม่พระบังเกิด
๖. โบสถ์ไม้สักทองฝั่งมุข วัดศรัทธาธรรม	๖. พิพิธภัณฑ์ของสะสมย้อนยุค/เทวสถานอันศักดิ์สิทธิ์) ชูชัยบุรีศรีอัมพวา	๖. บ้านสวนมะนาวโห่
๗. ศูนย์อนุรักษ์ป่าชายเลนคลองโคน	๗. วัดกุฎรินทร์กุฎีทอง	๗. วิสาหกิจชุมชนเกษตรสวนนอก
๘. Holy Land Thailand เมืองหุ่นเหล็ก	๘. วัดบางกะพ้อม	๘. ศูนย์การเรียนรู้เกษตรพอเพียงบ้านสารภี
๙. วิสาหกิจชุมชนบ้านริมคลองโฮมสเตย์	๙. วัดจุฬามณี	๙. ชุมชนบ้านบางพลับ
	๑๐. บ้านเบญจรงค์บางช้าง	
	๑๑. วัดบางแคใหญ่	
	๑๒. วัดบางแคน้อย	
	๑๓. บ้านแมวไทย	
	๑๔. วัดอินทาราม	
	๑๕. วัดยี่สาร/พิพิธภัณฑ์วัดเขายี่สาร	
	๑๖. วัดประดู่	
	๑๗. หัวโขนนฤๅศวร	
	๑๘. สะพานแขวน วัดปากน้ำ	

ที่มา : การท่องเที่ยวแห่งประเทศไทย สำนักงานสมุทรสงคราม
(ข้อมูล ณ วันที่ ๒ กันยายน ๒๕๖๔)

๖.๖ อุตสาหกรรม

โรงงานอุตสาหกรรมแยกตามหมวดอุตสาหกรรม

ที่	ประเภทอุตสาหกรรม	การจดทะเบียน			เลิกกิจการ
		จำนวน	เงินทุน	คนงาน	จำนวน
		(โรง)	(ล้านบาท)	(คน)	
๑	อุตสาหกรรมเกษตร	๘	๓๑๙.๖๒	๕๒๒	
๒	อุตสาหกรรมอาหาร	๘๕	๓,๙๙๔.๖๔	๕,๘๘๒	
๓	อุตสาหกรรมเครื่องดื่ม	๑	๑๗.๖	๘	
๔	อุตสาหกรรมสิ่งทอ	๕	๘๗.๖๗	๑๘๐	
๕	อุตสาหกรรมเครื่องแต่งกาย	-	-	-	
๖	อุตสาหกรรมเครื่องหนัง	-	-	-	
๗	อุตสาหกรรมไม้ ผลิตภัณฑ์จากไม้	๑๙	๒๐๗.๑๗	๓๔๕	
๘	อุตสาหกรรมเฟอร์นิเจอร์และครุภัณฑ์	๒	๕๘.๕	๑๔๗	
๙	อุตสาหกรรมกระดาษและผลิตภัณฑ์จากกระดาษ	๒	๔๓.๓	๑๘	
๑๐	อุตสาหกรรมสิ่งพิมพ์	-	-	-	
๑๑	อุตสาหกรรมเคมี	๑	๑๔	๕	
๑๒	อุตสาหกรรมปิโตรเคมีและผลิตภัณฑ์	๒	๕๖.๕๒	๓๗	
๑๓	อุตสาหกรรมยาง	-	-	-	
๑๔	อุตสาหกรรมพลาสติก	๙	๔๙๕.๗๑	๑๙๓	
๑๕	อุตสาหกรรมโลหะ	๑๘	๔๘๒.๕๙	๔๐๕	
๑๖	อุตสาหกรรมโลหะ	๕	๘๐๙.๖	๓๔๗	
๑๗	อุตสาหกรรมผลิตภัณฑ์โลหะ	๑๕	๓๑๒.๐๕	๔๐๗	
๑๘	อุตสาหกรรมเครื่องจักรกล	๑๐	๒๘๑.๘๑	๒๕๖	
๑๙	อุตสาหกรรมไฟฟ้า	๒	๔๙	๓๐	
๒๐	อุตสาหกรรมขนส่ง	๒๒	๖๕๘.๘๕	๕๕๑	
๒๑	อุตสาหกรรมอื่นๆ	๑๙	๑,๑๘๓.๘๕	๔๖๓	
	รวม	๒๒๕	๙,๐๗๒.๔๘	๙,๗๙๖	

โรงงานอุตสาหกรรมแยกตามรายอำเภอ

ชื่ออำเภอ	จำนวนโรงงาน	เงินทุน (ล้านบาท)	ชาย	หญิง	รวม	แรงงาน
เมือง	๑๕๔	๔,๓๕๒.๓๕	๔,๔๘๔	๒,๕๐๘	๖,๙๙๒	๑,๔๒๒,๗๘๔
อัมพวา	๕๓	๔,๓๔๓.๖๗๒	๑,๔๗๖	๑,๐๐๔	๒,๔๘๐	๑,๗๙๙,๖๘๑
บางคนที	๑๘	๓๗๖.๔๕	๑๙๑	๑๓๓	๓๒๔	๕,๘๘๑

ที่มา : สำนักงานอุตสาหกรรมจังหวัดสมุทรสงคราม (ข้อมูล ณ วันที่ ๓๐ สิงหาคม ๒๕๖๔)

๖.๗ การพาณิชย์และกลุ่มอาชีพ

ผลิตภัณฑ์จังหวัด ณ ราคาประจำปี จำแนกตามสาขาการผลิต

สาขาการผลิต	ปี ๒๕๖๑ (๒๐๑๘)
ภาคเกษตร	๕,๖๕๙
เกษตรกรรม	๕,๖๕๙
เกษตรกรรม การป่าไม้ และการประมง	๕,๖๕๙
ภาคนอกการเกษตร	๒๐,๓๑๔
อุตสาหกรรม	๕,๙๑๕
การทำเหมืองแร่และเหมืองหิน	๑๖๗
การผลิตอุตสาหกรรม	๕,๑๘๙
ไฟฟ้า แก๊ส และระบบปรับอากาศ	๔๐๔
การประปาและการจัดการของเสีย	๑๕๕
บริการ	๑๔,๔๐๐
การก่อสร้าง	๑,๑๔๑
การขายส่ง การขายปลีก การซ่อมแซมยานยนต์ และจักรยานยนต์	๔,๖๔๘
การขนส่ง และสถานที่เก็บสินค้า	๑,๖๙๑
ที่พักแรมและบริการด้านอาหาร	๓๖๐
ข้อมูลข่าวสารและการสื่อสาร	๒๘๐
การเงินและการประกันภัย	๑,๖๘๔
กิจกรรมเกี่ยวกับอสังหาริมทรัพย์	๙๕๓
กิจกรรมวิชาชีพ วิทยาศาสตร์และกิจกรรมทางวิชาการ	๗
กิจกรรมการบริหารและบริการสนับสนุนอื่นๆ	๙๘
การบริการราชการ การป้องกันประเทศฯ	๑,๐๑๒
การศึกษา	๙๕๙
กิจกรรมด้านสุขภาพและงานสังคมสงเคราะห์	๑,๐๑๘
ศิลปะ ความบันเทิงและนันทนาการ	๑๘๐
กิจกรรมการบริการด้านอื่นๆ	๓๗๑
ผลิตภัณฑ์จังหวัด	๒๕,๙๗๔
ผลิตภัณฑ์จังหวัดต่อคน (บาท)	๑๔๒,๘๐๘
ประชากร (๑,๐๐๐ คน)	๑๘๒

ที่มา : สำนักงานสถิติจังหวัดสมุทรสงคราม (ข้อมูล ณ วันที่ ๑ กันยายน ๒๕๖๔)

๖.๘ แรงงาน

แรงงาน พ.ศ. ๒๕๖๓

สถานภาพแรงงาน	จำนวน (คน)	ร้อยละ
ประชากรรวม	๑๙๑,๖๘๙	๑๐๐.๐๐
ผู้มีอายุ ๑๕ ปีขึ้นไป	๑๖๔,๐๔๗	๘๕.๕๘
๑. ผู้อยู่ในกำลังแรงงาน	๑๑๑,๗๗๑	๖๘.๑
๑.๑ กำลังแรงงานปัจจุบัน	๑๑๑,๗๗๑	๖๘.๑
๑.๑.๑ ผู้มีงานทำ	๑๑๐,๙๑๑	๖๗.๖
๑.๑.๒ ผู้ว่างงาน	๘๖๐	๐.๕
๑.๒ ผู้ที่รอฤดูกาล	-	-
๒. ผู้ไม่อยู่ในกำลังแรงงาน	๕๒,๒๗๖	๓๑.๙
๒.๑ ทำงานบ้าน	๑๘,๑๑๘	๑๑.๑
๒.๒ เรียนหนังสือ	๙,๗๒๙	๕.๙
๒.๓ อื่นๆ	๒๔,๔๒๙	๑๔.๙
ผู้มีอายุต่ำกว่า ๑๕ ปี	๒๗,๖๔๒	๑๔.๔๒

ที่มา : สำนักงานสถิติจังหวัดสมุทรสงคราม (ข้อมูล ณ วันที่ ๑ กันยายน ๒๕๖๔)

๗. ศาสนา ประเพณี วัฒนธรรม

๗.๑ การนับถือศาสนา

รายละเอียดข้อมูลด้านศาสนาจังหวัดสมุทรสงคราม

จำนวนวัด สำนักสงฆ์ โบสถ์คริสต์ มัสยิด พระภิกษุ และสามเณร เป็นรายอำเภอ

อำเภอ	จำนวนวัด	จำนวนสำนักสงฆ์	จำนวนโบสถ์คริสต์	จำนวนมัสยิด	จำนวนพระภิกษุ		จำนวนสามเณร	
					มหานิกาย	ธรรมยุต	มหานิกาย	ธรรมยุต
เมืองสมุทรสงคราม	๓๗	-	๑	-	๔๗๐	๑๙	๔	-
อัมพวา	๔๖	-	๑	๑	๔๖๖	๕	๒	-
บางคนที	๒๒	-	๓	-	๑๓๘	๒๘	๑	-
รวม	๑๑๓	-	๕	๑	๑,๐๗๔	๕๒	๗	-

หมายเหตุ

๑. ชื่อศาสนสถาน นิกายโรมันคatholic
 - ๑.๑ อาสนวิหารแม่บังเกิด บางนกแขวก
 - ๑.๒ วัดนักบุญกาเยตาโน บางน้อย
 - ๑.๓ วัดแม่พระองค์อุปถัมภ์วัดใน
 - ๑.๔ วัดนักบุญกาเยตาโน แม่กลอง
 - ๑.๕ วัดพระวิสุทธิวงศ์ แพรกหนามแดง
๒. ชื่อศาสนสถาน นิกาย โปรเตสแตนต์
 - ๒.๑ คริสจักรพระเจ้าอุปถัมภ์สมุทรสงคราม
 - ๒.๒ คริสจักรเมืองสมุทรสงคราม
 - ๒.๓ คริสจักรความหวัง
 - ๒.๔ คริสจักรสามัคคีธรรม แม่กลอง
 - ๒.๕ คริสจักรใจสมาน
๓. ข้อมูลจำนวนพระภิกษุสงฆ์ : สำนักงานพระพุทธศาสนาจังหวัดสมุทรสงคราม

ที่มา : สำนักงานวัฒนธรรมจังหวัดสมุทรสงคราม (ข้อมูล ณ เดือน พฤษภาคม ๒๕๖๔)

๗.๒ ประเพณีและงานประจำปี

๑. ประเพณีตักบาตรขนมครก - น้ำตาลทราย ประเพณีตักบาตรขนมครก - น้ำตาลทรายเป็นประเพณีเก่าแก่ที่มีมากกว่า ๑๐๐ ปี ของวัดแก่นจันทน์เจริญ จัดขึ้นในวันขึ้น ๘ ค่ำ เดือน ๑๐ ของทุกปี โดยชาวบ้านจะร่วมแรงร่วมใจนำข้าวสารมาหมักคั้นจนได้ที่ พอถึงรุ่งเช้าก็จะช่วยกันไม่แบ่ง เก็บมะพร้าวมาคั้นกะทิ หลังจากนั้นก็ช่วยกันหยอดแป้งทำขนมครก และร่วมกันตักบาตรพระสงฆ์ ปัจจุบันมีการเพิ่มรูปแบบไปบ้าง เช่น มีการประกวดทำขนมครก การแสดงระบำขนมครก การสาธิตขั้นตอนการทำขนมครกจากนักเรียน การแข่งขันการชูดมะพร้าวของเด็กและเยาวชน และกิจกรรมต่างๆ เป็นที่สนุกสนานของชาวบ้านละแวกนั้นรวมถึงนักท่องเที่ยวที่มาเยี่ยมชม

๒. ประเพณีตักบาตรเขยี่सार เป็นประเพณีเก่าแก่ของชุมชนวัดเขยี่सार ณ วัดเขยี่สาร ซึ่งเป็นวัดเก่าแก่ตั้งแต่สมัยกรุงศรีอยุธยา ตั้งอยู่บริเวณภูเขาลูกเดียวของจังหวัดสมุทรสงคราม เขยี่สารนั้นเป็นภูเขาที่เตี้ยที่สุดในประเทศไทยและเป็นภูเขาลูกเดียวในจังหวัด ๓ สมุทร (สมุทรสงคราม สมุทรสาคร สมุทรปราการ) จะมีบันไดขึ้นไปสู่พระวิหารด้านบนเป็นลานกว้าง ซ้ายมือเป็นศาลาธรรมสร้างจากไม้ ทำศาลาเป็นหอรชัง ด้านหน้าศาลามีแนวปูนยกสูง ๓ แถวซึ่งเอาไว้วางของใส่บาตร โดยแถวแรกติดกับศาลาจะวางบาตรพระ แถวที่สองเป็นของควา และแถวสุดท้ายเป็นของหวาน ชาวบ้านเขยี่สารจะมีการทำบุญบนเขยี่สารในช่วงเทศกาลสงกรานต์ของทุกปี

๓. ประเพณีลอยกระทงกาบกล้วยเมืองแม่กลอง ถือเป็นประเพณีที่สำคัญของจังหวัดสมุทรสงคราม และเป็นประเพณีลอยกระทงที่มีชื่อเสียงติดอันดับของประเทศ โดยนำวัสดุจากท้องถิ่นคือต้นกล้วยที่ออกเครือติดผลแก่แล้วมาใช้เป็นวัสดุในการทำกระทง และหาซื้อรูปที่ใช้บูชาพระห่อใหญ่ๆ นำมาจุ่มน้ำมันยาง จากนั้นนำรูปที่จุ่มน้ำมันยางมาคลี่ผึ่งแดดจนแห้ง ใช้เวลา 2 - 3 วัน นำเอาต้นกล้วยมาหั่นเป็นท่อนยาวลอกเป็นกาบ แล้วทำเป็นรอยหยักที่ริมทั้งสองข้างของกาบกล้วย อาจเพิ่มการแกะสลักที่เรียกว่า "แทงหยวก" ทำเป็นลวดลายที่สวยงามเพิ่มเติมเข้าไป การเอารูปจุ่มน้ำมันยางปักไว้กลางกระทงกาบกล้วยเป็นการนำภูมิปัญญาท้องถิ่นอันชาญฉลาดของชาวแม่กลอง เพราะการลอยกระทงกาบกล้วยเมืองแม่กลองจะต้องใช้รูปที่ให้แสงสว่างได้นานถึงครึ่งชั่วโมง จะจัดขึ้นในวันลอยกระทงของทุกปี

๔. ประเพณีไททรงดำ ชาวไททรงดำบ้านบังปิ่นแยกตัวมาจากกลุ่มไททรงดำดอนคลังราชบุรี และกลุ่มไททรงดำเมืองเพชรบุรี ยังดำรงความเชื่อเรื่อง "ผีบรรพบุรุษ" และมีพิธีกรรมที่เคร่งครัดสืบต่อกันมา ไททรงดำและชาวบ้านบังปิ่นจะร่วมกันจัดงาน "สืบสานประเพณีไททรงดำวัดใหม่บังปิ่น" ในวันที่ 1 พฤษภาคม ของทุกปี โดย ชาวไททรงดำจากทุกที่ในประเทศไทยจะมาร่วมงาน ถือเป็นงานเทศกาลรวมชาวไททรงดำที่ใหญ่ที่สุดในประเทศ

๕. งานเฉลิมพระเกียรติสมเด็จพระพุทธเลิศหล้านภาลัย อุทยานพระบรมราชานุสรณ์พระบาทสมเด็จพระพุทธเลิศหล้านภาลัยเป็นโครงการเฉลิมพระเกียรติพระบาทสมเด็จพระพุทธเลิศหล้านภาลัย ของ มูลนิธิพระบรมราชานุสรณ์พระบาทสมเด็จพระพุทธเลิศหล้านภาลัยในพระบรมราชูปถัมภ์ เพื่อเป็นการสนองพระมหากรุณาธิคุณที่ได้พระราชทานศิลปวัฒนธรรมอันงดงามไว้เป็นมรดก แก่ชาติจนได้รับยกย่องให้เป็นบุคคลสำคัญของโลก กำหนดให้มีการจัดงานเฉลิมพระเกียรติพระองค์ขึ้นเดือนกุมภาพันธ์ของทุกปี ภายในอุทยานมีอาคารและห้องแสดงศิลปวัฒนธรรมต่างๆ มีการแสดงนาฏศิลป์ตามบทพระราชนิพนธ์ ควบคู่กับการบรรเลงดนตรีไทย

๖. เทศกาลกินปลาทุ และของดีเมืองแม่กลอง ประมาณเดือนธันวาคม จัดขึ้นบริเวณ หน้าศาลากลางจังหวัด ในงานมีการจำหน่ายอาหารหลากหลายที่ปรุงจากปลาทุ จำหน่ายอาหารทะเลสด ผักผลไม้ตามฤดูกาล

๗. ประเพณีทอดบាយศรีสะเกษในพิธีการศพจังหวัดสมุทรสงคราม ซึ่งจะประกอบพิธี ก่อนการประชุมเพลิงศพ โดยมีความเชื่อว่าเป็นการถือโอกาสที่ลูกสะเกษจะขอขมาต่อบิดามารดาของสามี หากได้เคยประมาทล่วงเกินด้วยกาย วาจา ใจ เมื่อครั้งที่ท่านยังมีชีวิตอยู่ นอกจากเป็นการขอขมาและ แสดงความเคารพต่อผู้วายชนม์แล้ว ก็ยังเป็นการอุทิศส่วนกุศลแก่ผู้วายชนม์ด้วย

๘. ประเพณีก่อเจดีย์ทราย จัดขึ้นในเดือนมีนาคมของทุกปี ณ บริเวณวัดปากสมุทร ตำบลแหลมใหญ่ อำเภอเมืองสมุทรสงคราม ชาวบ้านแหลมใหญ่จะจัดพิธีทำบุญอุทิศส่วนกุศล ให้หลวง พ่อคำอติต เจ้าอาวาสวัดปากสมุทร ซึ่งจัดให้มีกิจกรรม พิธีทางศาสนา ประเพณีการก่อเจดีย์ทราย

๙. ประเพณีทำบุญกลางบ้าน จัดขึ้นในเดือนเมษายน ของทุกปี ณ ตำบลแหลมใหญ่ ตำบลบางแก้ว อำเภอเมืองสมุทรสงคราม ชาวประมงจะทำพิธีเพื่อเสี่ยงทายในการทำประมง โดยจัดเรือ สำเภาจำลองไปลอยในทะเล เพื่อเสี่ยงทายว่าถ้าเรือล่องไปได้ด้วยดี ในปีนั้น ๆ การทำประมงจะดี

๑๐. ประเพณีสืบชะตาดอนหอยหลอด จัดขึ้นในเดือนเมษายน ของทุกปี จัดขึ้นที่ บริเวณดอนหอยหลอด ศาลกรมหลวงชุมพรเขตอุดมศักดิ์ ตำบลบางจะเกร็ง อำเภอเมืองสมุทรสงคราม ในอดีต “หอยหลอด” มีความอุดมสมบูรณ์ แต่ปัจจุบันสภาพแวดล้อมเปลี่ยนไปทำให้หอยหลอดลด น้อยลง จึงจัดให้มีพิธีสืบชะตาดอนหอยหลอด เพื่อให้หนักท่องเที่ยวได้ตระหนักถึงความสำคัญในการ รักษาธรรมชาติสิ่งแวดล้อม

๑๑. ประเพณีเล่นว่าวกลางแม่น้ำแม่กลอง จัดขึ้นในเดือนสิงหาคม ของทุกปี ณ บริเวณหน้าวัดภุมรินทร์กุฎีทอง ตำบลสวนหลวง อำเภออัมพวา การแข่งขันผู้เป็นคนชักและคนส่งว่าว ต้องอยู่ในเรือคนละลำ ตอนนำ ว่าวขึ้นและนำว่าวลง ต้องไม่ให้ว่าวตกน้ำ ว่าวทีมไหนสายได้ดีและ สวยงามก็เป็นผู้ชนะและมีการสาธิตการทำว่าว

๑๒. กิจกรรมรำอาเศียรวาทเกิดพระเกียรติพระบาทสมเด็จพระพุทธเลิศหล้านภาลัย จัด ขึ้นในช่วงเดือนกุมภาพันธ์ของทุกปี ณ บริเวณพระบรมราชานุสาวรีย์พระบาทสมเด็จพระพุทธเลิศหล้าน ภาลัย วัดอัมพวันเจติยาราม ตำบลอัมพวา อำเภออัมพวา เพื่อเป็นการน้อมรำลึกถึงพระมหากรุณาธิคุณ พระบาทสมเด็จพระพุทธเลิศหล้านภาลัย และยังเป็นกาสืบสานวัฒนธรรมประเพณีท้องถิ่นในจังหวัดให้ คงอยู่สืบไป

ที่มา : สำนักงานวัฒนธรรมจังหวัดสมุทรสงคราม (ข้อมูล ณ วันที่ ๒ กันยายน ๒๕๖๔)

๗.๓ ภูมิปัญญาท้องถิ่น ภาษาถิ่น

ภูมิปัญญาด้านอาหารถิ่น

- **ย่าชะคราม** ชะคราม เป็นพืชล้มลุก และเป็นวัชพืช มักขึ้นบริเวณดินที่มีความเค็ม ง่ายยแถบจังหวัดสมุทรสงคราม สมุทรสาคร และเพชรบุรี โดยจะพบมากบริเวณคันนาเกลือ ซึ่งใน จังหวัดสมุทรสงคราม นิยมรับประทานกันมากและนำมาทำอาหารพื้นถิ่น คือ ตำบลี๋สาร อำเภอมัทพวา

- **แกงกระดองกรูบ** กระดองกรูบ คือ กะลามาพะรว้าอ่อนที่ยังไม่แข็งตัว โดยนำมา ซอยเป็นชิ้นบาง ๆ แล้วนำไปล้างน้ำผสมเกลือเล็กน้อย แล้วจึงนำมาแกง ใส่เนื้อวัว หมู กุ้ง หรือเนื้อสัตว์ ตามชอบ เป็นอาหารพื้นถิ่นของคนจังหวัดสมุทรสงคราม เนื่องจากเป็นเมืองที่ปลูกมะพร้าวจำนวนมาก แต่ปัจจุบันหารับประทานยาก เนื่องจาก กระดองกรูบนั้นหายากและมีวิธีการทำยุ่งยาก

- **ก้วยเตี่ยวหมูน้าแดง** จังหวัดสมุทรสงคราม เป็นเมืองมะพร้าว ก้วยเตี่ยวหมูน้าแดง ของจังหวัดสมุทรสงคราม จึงมีเอกลักษณ์เฉพาะตัวคือ ใส่ น้ำตาลมะพร้าวเคี้ยว เป็นเครื่องปรุงรส ซึ่ง น้ำตาลมะพร้าวเคี้ยวจะให้รสชาติแตกต่างจากน้ำตาลทราย เพราะมีกลิ่นหอมของน้ำตาลมะพร้าว และมีรส หวานละมุน ไม่หวานแหลม

- **น้ำพริกกะปิ ปลาทุทอด** ถ้าพูดถึงอาหารเมืองแม่กลอง คนทั่วไปจะนึกถึง ปลาทุ แม่กลอง “หน้างอ คอหัก” ซึ่งถือเป็นเอกลักษณ์ของจังหวัดสมุทรสงคราม เนื่องจากปลาทุแม่กลอง มี เนื้อแน่นแต่นิ่ม ไม่แข็งกระด้าง เนื้อมีความมัน ตัวอ้วนป้อม และเมื่อนำมาทอด ทานคู่กับน้ำพริกกะปิ ซึ่งเป็นกะปิจากคลองโคนยั้งเพิ่มความอร่อยให้กับอาหารมื้อนั้น กะปิคลองโคนเป็นกะปิเคียดดำ ที่ ชาวประมงออกมาแล่งหาเคย ตอนน้ำขึ้น และน้ำลง ตามป่าชายเลน จังหวัดสมุทรสงคราม หรือเมืองแม่ กลอง จึงขึ้นชื่อว่าเป็นเมืองที่อุดมสมบูรณ์ด้านอาหารมากที่สุด

- **ขนมจากมะพร้าวอ่อน** สมุทรสงคราม เป็นเมืองที่มีแม่น้ำแม่กลองไหลผ่าน และ บ้านเรือนส่วนใหญ่เป็นบ้านริมน้ำ และมักมีกอกจากขึ้นริมตลิ่งจำนวนมาก ประกอบกับเป็นเมืองแห่ง มะพร้าว สมุทรสงคราม จึงมีขนมหวานและของฝากเป็นขนมจาก ซึ่งนำมาจากวัตถุดิบธรรมชาติที่มีอยู่ ในท้องถิ่น

นอกจากนี้ยังมีภูมิปัญญาด้านอาหารถิ่นที่สำคัญอีกมากมาย เช่น สังขยาพวงร้อย เทียนสลัดดา ต้มส้มหยวกกล้วย แกงเป็ดลิ้นจี่ เปลือกส้มโอเชื่อม

ที่มา : สำนักงานวัฒนธรรมจังหวัดสมุทรสงคราม (ข้อมูล ณ วันที่ ๒ กันยายน ๒๕๖๔)

ภาษาถิ่น

แม้ว่าจังหวัดสมุทรสงครามอยู่ในเขตภาคกลางใกล้กับกรุงเทพมหานคร แต่มี ภาษาถิ่นเกิดขึ้นตามลักษณะวิถีชีวิตประชาชน สำเนียงพูดเป็นเอกลักษณ์ เพราะมีเสียงค่อนข้างเหนือ คล้ายชาวจังหวัดราชบุรี อาทิเช่น พ่อคุณ หมายถึง ตา, แม่คุณ หมายถึง ยาย, น้ำเคย หมายถึง น้ำปลา, น้ำเท้อ หรือน้ำตาย หมายถึง น้ำที่อยู่นิ่ง ไม่ไหลขึ้น ไม่ไหลลง ฯลฯ

ปราชญ์ภูมิปัญญาทางวัฒนธรรม

ลำดับ	ชื่อมรดกภูมิปัญญาทางวัฒนธรรม	รายชื่อปราชญ์	ความเชี่ยวชาญ/ความสำคัญ
๑	หนังใหญ่	นายสังัด ใจพรม	ช่างทำหนังใหญ่ เป็นผู้จัดตั้ง ศูนย์ศิลปวัฒนธรรมท้องถิ่น บ้านยายแพ่ง (ยายแพ่ง)
๒	ละครชาตรี	นางสาหร่าย ปลื้มบำรุง	เป็นครูภูมิปัญญาท้องถิ่น สอนการแสดงละครชาตรีให้แก่เยาวชน เป็นหัวหน้าคณะสมุทรนิคมศิลป์
๓	ปี่พาทย์	นายสมาน แก้วละเอียด	เป็นศิลปินอาวุโส และเป็นเจ้าของวงดนตรีไทยบรรเลง
๔	เพลงช้า – เพลงเร็ว	นายสมาน แก้วละเอียด	เป็นศิลปินอาวุโส และเป็นเจ้าของวงดนตรีไทยบรรเลง
๕	ขับเสภา	นายกรเอก เพื่อนผัน	เป็นครูวิทยฐานะชำนาญการ และได้รับเชิญเป็นวิทยากรบรรยายเกี่ยวกับการขับเสภาทั่วประเทศ
๖	เพลงหน้าพาทย์	นายสมาน แก้วละเอียด	เป็นศิลปินอาวุโส และเป็นเจ้าของวงดนตรีไทยบรรเลง
๗	วงมโหรี	นายสมาน แก้วละเอียด	เป็นศิลปินอาวุโส และเป็นเจ้าของวงดนตรีไทยบรรเลง
๘	แตงวง	นายพนัส ชูอรุณ	หัวหน้าคณะแตงวงแม่กลองวาที สืบทอดแตงวงโบราณและเป็นครูภูมิปัญญาสอนแตงวงให้แก่นักเรียน
๙	รำแม่บท	นางสาหร่าย ปลื้มบำรุง	เป็นครูภูมิปัญญาท้องถิ่น สอนนาฏศิลป์ให้แก่เยาวชน และนักเรียนโรงเรียนต่างๆ
๑๐	รำโทน	นายทวี เชื้อชูชาติ	ประธานชมรมผู้สูงอายุ นำทีมผู้สูงอายุ ถ่ายทอดการรำโทนให้แก่เยาวชน และผู้ที่สนใจ
๑๑	กลองยาว	นายจรัส สกุลแต่	หัวหน้าคณะกลองยาว เป็นครูภูมิปัญญาสอนนักเรียนในโรงเรียนต่าง ๆ
๑๒	ลิเก	ชูศรี ด้านสากล	หัวหน้าคณะลิเก และช่วยสอนเยาวชนในพื้นที่ร้องและรำลิเกเพื่อหารายได้พิเศษ
๑๓	การแสดงความเคารพแบบไทย	น.ส.นุสรา กล้วยจำนงค์	เป็นครูสอนเรื่องมารยาทไทยในสถานศึกษาและวิทยากรมารยาทไทยของกรมส่งเสริมวัฒนธรรม
๑๔	ลอยกระทง	นายทวี เชื้อชูชาติ	ประธานสภาวัฒนธรรมจังหวัดสมุทรสงคราม เป็นปราชญ์ด้านประเพณีต่างๆ ในจังหวัดสมุทรสงคราม
๑๕	พิธีไหว้ครู	นายสมาน แก้วละเอียด	เป็นศิลปินอาวุโส และเป็นเจ้าของวงดนตรีไทยบรรเลง
๑๖	ประเพณีตักบาตรเทโว	พระครูสมุทรคุณาธาร	เจ้าอาวาสวัดบางน้อย เป็นผู้สืบสานประเพณีตักบาตรเทโว
๑๗	ทำขวัญนาค	นางประนอม ยันต์นาวา	เป็นหม่อมทำขวัญนาค มีความเชี่ยวชาญในการขับร้องเพลงไทยเดิม และการทำขวัญนาค
๑๘	น้ำปลาไทย	นายวรพงษ์ แสงเจริญถาวร	เจ้ากิจการน้ำปลาไทย ยี่ห้อซีฟู้ด
๑๙	ต้มยำกุ้ง	น.ส.นิภาภัทร์ พยนต์ยิ้ม	เจ้าของร้านอาหารครัวคุณจำ ร้านอาหารร้อยปีของกรมส่งเสริมวัฒนธรรม
๒๐	ผัดไทย	นายธัญพัฒน์ หิรัญวงศ์	เป็นเจ้าของร้านอาหารกะลาทิพย์ ซึ่งเป็นร้านอาหารร้อยปีของกรมส่งเสริมวัฒนธรรม

ลำดับ	ชื่อมรดกภูมิปัญญาทางวัฒนธรรม	รายชื่อปราชญ์	ความเชี่ยวชาญ/ความสำคัญ
๒๑	ถาซีตัดตน	นางวิภา วิทกหาร	เป็นครูแพทย์แผนของโรงพยาบาลสมเด็จพระพุทธเลิศหล้า และเป็นวิทยากรรับเชิญการสอนนวดไทยตามสถานที่ต่างๆ
๒๒	นวดไทย	นางวิภา วิทกหาร	เป็นครูแพทย์แผนของโรงพยาบาลสมเด็จพระพุทธเลิศหล้า และเป็นวิทยากรรับเชิญการสอนนวดไทยตามสถานที่ต่างๆ
๒๓	แกงเผ็ด	น.ส.นิภาภัทร์ พยนต์เยี่ยม	เจ้าของร้านอาหารครัวคุณจำ ร้านอาหารร้อยปีของกรมส่งเสริมวัฒนธรรม
๒๔	แกงเขียวหวาน	น.ส.นิภาภัทร์ พยนต์เยี่ยม	เจ้าของร้านอาหารครัวคุณจำ ร้านอาหารร้อยปีของกรมส่งเสริมวัฒนธรรม
๒๕	น้ำพริก	น.ส.นิภาภัทร์ พยนต์เยี่ยม	เจ้าของร้านอาหารครัวคุณจำ ร้านอาหารร้อยปีของกรมส่งเสริมวัฒนธรรม
๒๖	ลูกประคบ	นางอรรวรรณ เต็มเปี่ยม	ปราชญ์เรื่องการใช้สมุนไพรรักษาโรค และลูกประคบ และสอนนักเรียนในโรงเรียนทำลูกประคบขายเพื่อหารายได้
๒๗	กระยาสารท	พระครูพิศาลสมุทรกิจ	เจ้าอาวาสวัดลาดเป้ง เป็นผู้จัดประเพณีกวนกระยาสารททิพย์ ในช่วงเทศกาลออกพรรษา
๒๘	ยาหม่อง	นางภคพร ชื่นสงวน	ผู้ก่อตั้งวิสาหกิจชุมชนเรือนไม้หอม ที่ผลิตสินค้าจากสมุนไพร นานาชนิด
๒๙	เมี่ยงคำ	น.ส.คณารัตน์ ชัยศาสตร์	เป็นปราชญ์ด้านอาหารหลายชนิด หนึ่งในนั้นคือ เมี่ยงคำ
๓๐	น้ำตาลมะพร้าว	นายปรีชา เจ็บบหุ	เจ้าของเตาตาลมิตรปรีชา ซึ่งทำน้ำตาลมะพร้าวแท้ ร้อยเปอร์เซ็นต์
๓๑	ภูมิปัญญาการอยู่ไฟ	นางวิภา วิทกหาร	เป็นครูแพทย์แผนของโรงพยาบาลสมเด็จพระพุทธเลิศหล้า และเป็นวิทยากรรับเชิญการสอนนวดไทยตามสถานที่ต่างๆ
๓๒	การปั้นหล่อพระพุทธรูป	นายสังัด ใจพรม	เป็นผู้ออกแบบและปั้นพระพุทธรูป พระบรมรูปทรงม้า และแฝด อิน-จัน
๓๓	งานช่างแทงหยวก	นายชัยณรงค์ มูลด้วง	เป็นผู้สืบทอดงานช่างแทงหยวกจากภูมิปัญญา
๓๔	หัวโขน	นายยุทธศักดิ์ ศิริสวัสดิ์	เป็นปราชญ์ด้านการทำหัวโขน โดยได้รับการสืบทอดจากวิทยาลัยในวัง
๓๕	มวยไทย	นายปรีชา เปาะปักฉิน	ผู้ก่อตั้งค่ายมวย อบต.ท่าคา และเป็นครูสอนมวยไทย สอนให้แก่เยาวชนเพื่อป้องกันยาเสพติด โดยไม่คิดค่าใช้จ่าย
๓๖	ว้าวไทย	นายอุดม มีคง	เป็นภูมิปัญญาเรื่องว้าวไทย สอนให้แก่เด็กเยาวชน และผู้สนใจ
๓๗	แข่งเรือ	พระครูปราโมทย์ปัญญาวัฒน์	เจ้าอาวาสวัดปราโมทย์ เป็นผู้จัดงานประเพณีแข่งเรือ ในช่วงวันออกพรรษา

ที่มา : สำนักงานวัฒนธรรมจังหวัดสมุทรสงคราม (ข้อมูล ณ วันที่ ๒ กันยายน ๒๕๖๔)

๗.๔ OTOP สินค้าพื้นเมืองและของที่ระลึก

อำเภอเมือง

ตลาดกลางบางแก้ว ริมถนนพระราม ๒ กิโลเมตร ที่ ๕๘ เป็นศูนย์กลางแสดงและจำหน่ายสินค้าอุปโภค บริโภค สินค้าเกษตรแปรรูปจากโรงงาน สินค้า หัตถกรรมพื้นเมือง ร้านเศรษฐกิจชุมชน เปิดวัน พุธ สבתดี และวันอาทิตย์

ตลาดของดีแม่กลอง ๖๙ ริมถนนพระราม ๒ กิโลเมตรที่ ๖๙ ตำบลบางขันแตก จำหน่ายสินค้า พื้นเมือง อาทิผลไม้จากสวน อาหารทะเลแห้ง และ ผลิตภัณฑ์อื่นๆ

ตลาดสินค้าพื้นเมืองบริเวณดอนหอยหลอด อยู่ริมถนนบริเวณดอนหอยหลอด จำหน่ายอาหารทะเล แห้ง และสินค้าหัตถกรรมพื้นเมืองต่างๆ

เรือจำลอง กลุ่มสตรีและเยาวชนสหกรณ์ ๒๘/๒ หมู่ที่ ๘ ตำบลบางแก้ว ผลิตเรือจำลองต่างๆ อาทิ เรือแจว เรือหางยาว เรือผีหลอก ฯลฯ ซึ่งส่วนใหญ่ ทำด้วยไม้สักและตกแต่งด้วยลวดลายที่สวยงาม โทร. ๐ ๓๔๗๖ ๙๘๗๗, ๐๘ ๑๓๐๘ ๙๐๒๐

อาหารทะเลแปรรูป กลุ่มสตรีและเยาวชนสหกรณ์ ๒๘/๒ หมู่ที่ ๘ ตำบลบางแก้ว โทร. ๐ ๓๔๗๖ ๙๘๗๗, ๐๘ ๑๓๐๘ ๙๐๒๐

กალะแมรมัญญ อยู่ในบริเวณวัดศรัทธาธรรม หรือ วัดมอญ หมู่ที่ ๕ ตำบลบางจะเกร็ง จำหน่ายกალะแม โดยกลุ่มแม่บ้านรามัญพัฒนาเป็นขนมขึ้นชื่อมีรสชาติ หวานมันหอมด้วยกาบหมากและผสมสาธิตกวนกალะแม ในกะทะใบใหญ่

อำเภออัมพวา

น้ำตาลมะพร้าว ทั้งสองข้างทางหลวงหมายเลข ๓๒๕ สายสมุทรสงคราม-บางแพ ตั้งแต่กิโลเมตรที่ ๓๐-๓๔ จะพบเห็นเตาเคี่ยวน้ำตาลมะพร้าวอยู่เป็นระยะ นักท่องเที่ยวสามารถแวะชม การสาธิตทำน้ำตาล มะพร้าว ในตอนเช้าชาวบ้านจะป็นขึ้นไปเก็บน้ำหวาน บนต้นมะพร้าวซึ่งได้รองด้วย กระบอกไม้ไผ่ไว้ นำมาเคี่ยวในกะทะใบใหญ่จนแห้ง ช่วงเวลาเคี่ยว น้ำตาลตั้งแต่เวลา ๐๘.๓๐-๑๔.๐๐ น

บริษัท ดือร์คิต ฟาร์ม จำกัด ๔๐/๑ หมู่ที่ ๗ ตำบลบางช้าง ริมทางหลวงหมายเลข ๓๒๕ สายสมุทรสงคราม-บางแพ กิโลเมตรที่ ๓๕-๓๖ มีสวนกล้วยไม้และสินค้าที่ระลึก เปิดให้นักท่องเที่ยว เข้าชมทุกวันเวลา ๐๘.๐๐- ๑๐.๐๐ น. โทร. ๐ ๓๔๗๕ ๑๗๔๘, ๐ ๓๔๗๕ ๑๔๙๔, ๐๘ ๑๘๕๗ ๒๕๖๓

ปิ่นสุวรรณ เบญจรงค์ (บ้านเบญจรงค์) ๓๒/๑ หมู่ที่ ๗ ตำบลบางช้าง ทางหลวง หมายเลข ๓๒๕ สายสมุทรสงคราม-บางแพ กิโลเมตรที่ ๓๖-๓๗ มีป้ายบอกทาง เข้าไปอีก ๓๐๐ เมตร เป็นแหล่งผลิต เครื่องถ้วยเบญจรงค์เลียนแบบศิลปะสมัยรัชกาล ที่ ๒ มีลวดลายละเอียดอ่อนสวยงาม สีสัน สวยงาม สามารถเยี่ยมชมได้ทุกวันจันทร์-เสาร์ เวลา ๐๘.๐๐-๑๗.๐๐น. โทร. ๐ ๓๔๗๕ ๑๓๒๒

ผ้าฝ้ายมัดย้อม กลุ่มเปลือกไม้บ้านเขยี่สาร ใกล้เคียง ออบต. เขยี่สาร หมู่ที่ ๑ ตำบลเขยี่สาร อำเภออัมพวา ผลิตเครื่องใช้ที่ตัดเย็บจากผ้ามัดย้อมสีด้วยเปลือกไม้ จากพืชป่าชายเลน เช่น กระเป๋า สมุดบันทึก ติดต่อ คุณทองปรง ดรุณศรีโทร. ๐ ๓๔๗๖ ๓๐๒๗, ๐๘ ๕๑๔๑ ๑๕๙๒

อำเภอบางคนที

กล้วยเบรคแตก ทำจากกล้วยหอมอบน้ำผึ้ง รสชาติ หวาน เค็ม มัน กรอบอร่อย หาซื้อได้ที่สถานีบริการ น้ำมัน ปตท. ถนนสายแม่กลอง-บางนกแขวก ก่อนถึงบ้านสวนริมน้ำ เปิดเวลา ๐๖.๐๐-๑๙.๐๐ น. โทร. ๐ ๓๔๗๓ ๐๑๕๔, ๐๘ ๑๘๕๗ ๘๔๘๗, ๐๘ ๔๘๐๑ ๗๘๘๗

ร้านกะลาบรรเลง ๖๓/๒ หมู่ที่๘ ริมนนสายบ้านไร่- วัดโบสถ์ตำบลบางยี่รงค์จำหน่ายผลิตภัณฑ์จาก กะลามะพร้าวหลากหลายรูปแบบ ทั้งของใช้และ ของตกแต่งบ้าน มีการออกแบบศิลปะเชิงปรัชญา ที่แปลกใหม่ เน้นความคิดสร้างสรรค์ที่แต่ละชิ้น ไม่ซ้ำแบบกัน เปิดทุกวัน ๐๘.๐๐-๒๐.๐๐ น. ติดต่อ นายบรรเลง ยิ้มบุญนะ โทร. ๐๘ ๑๒๙๓ ๖๔๑๔

ที่มา : การท่องเที่ยวจังหวัดสมุทรสงคราม สำนักงานสมุทรสงคราม
(ข้อมูล ณ วันที่ ๒ กันยายน ๒๕๖๔)

๘. ทรัพยากรธรรมชาติ

๘.๑ น้ำ

๑) คุณภาพแหล่งน้ำแม่น้ำแม่กลอง

ปี พ.ศ. ๒๕๖๓ สำนักงานสิ่งแวดล้อมภาคที่ ๘ ราชบุรี ได้ดำเนินการตรวจสอบคุณภาพน้ำในแม่น้ำแม่กลอง ในพื้นที่จังหวัดสมุทรสงคราม ซึ่งจัดอยู่ในแหล่งน้ำประเภทที่ ๓ จำนวน ๔ สถานีไม่พบดัชนีชี้วัดคุณภาพน้ำที่เป็นปัญหา

ค่าเฉลี่ยคุณภาพน้ำแม่น้ำแม่กลอง ในพื้นที่จังหวัดสมุทรสงคราม ประจำปี พ.ศ.๒๕๖๓ (ครั้งที่ ๓) ประเมินคุณภาพน้ำตามมาตรฐานคุณภาพน้ำในแหล่งน้ำผิวดิน พบว่า ค่าเฉลี่ยคุณภาพน้ำแม่น้ำแม่กลอง อยู่ในเกณฑ์มาตรฐานแหล่งน้ำที่กำหนด

สถานี	ค่าเฉลี่ยผลการตรวจวัดคุณภาพน้ำ					ประเภทแหล่งน้ำ (คุณภาพน้ำ)	ตัวชี้วัดคุณภาพน้ำที่เป็นปัญหา
	DO Mg/l	BOD Mg/l	TCB MPN/๑๐๐ ml	FCB MPN/๑๐๐ ml	NH ₃ -N Mg/l		
MK01	๔.๙	๑.๐	๔,๙๐๐	๑,๑๐๐	๐.๐๗	๓	-
MK02	๔.๓	๐.๘	๓,๓๐๐	๑,๗๐๐	๐.๐๖	๓	-
MK03	๕.๐	๑.๐	๑๓,๐๐๐	๔๙๐	๐.๐๔	๓	-
MK04	๕.๖	๐.๙	๓,๓๐๐	๗๙๐	๐.๐๓	๓	-
มาตรฐานคุณภาพน้ำ							
ประเภทที่ ๒	≥๖.๐	≤๑.๕	≤๕,๐๐๐	≤๑,๐๐๐	≤๐.๕	ดี	
ประเภทที่ ๓	≥๔.๐	≤๒.๐	≤๒๐,๐๐๐	≤๔,๐๐๐	≤๐.๕	พอใช้	
ประเภทที่ ๔	≥๒.๐	≤๔.๐	-	-	≤๐.๕	เสื่อมโทรม	

เมื่อพิจารณาจากการใช้เกณฑ์ดัชนีคุณภาพน้ำทั่วไป หรือ Water Quality Index (WQI) ของกรมควบคุมมลพิษ เปรียบเทียบกับคุณภาพน้ำในปี พ.ศ.๒๕๖๐ - ๒๕๖๓ แยกรายสถานีพบว่าคุณภาพแม่น้ำแม่กลองในพื้นที่จังหวัดสมุทรสงคราม พ.ศ. ๒๕๖๐ - ๒๕๖๓ ส่วนใหญ่มีแนวโน้มดีขึ้น ๒ สถานี เสื่อมโทรมลง ๒ สถานี ดังตารางต่อไปนี้

ผลการตรวจวัดคุณภาพน้ำผิวดิน (แม่น้ำแม่กลอง) ปี พ.ศ. ๒๕๖๓

สถานี	ที่ตั้งสถานีตรวจ	ค่า WQI				แนวโน้มคุณภาพน้ำ
		๒๕๖๐	๒๕๖๑	๒๕๖๒	๒๕๖๓	
MK01	ปากน้ำแม่กลอง อำเภอเมือง จังหวัดสมุทรสงคราม	๖๗	๖๔	๗๐	๖๖	เสื่อมโทรมลง
MK02	หน้าโรงพยาบาลสมเด็จพระพุทธเลิศหล้า อำเภอเมืองฯ จังหวัดสมุทรสงคราม	๖๘	๖๕	๖๑	๖๓	ดีขึ้น
MK03	สะพานสมเด็จพระศรีสุริเยนทร์ อำเภออัมพวา จังหวัดสมุทรสงคราม	๖๔	๖๖	๖๓	๖๖	ดีขึ้น
MK04	สะพานสมเด็จพระอัมรินทร์ อำเภอบางคนที จังหวัดสมุทรสงคราม	๗๒	๖๙	๗๓	๗๐	เสื่อมโทรมลง

๒) บ่อบาดาล

จังหวัดสมุทรสงคราม จัดอยู่ในพื้นที่แหล่งน้ำบาดาลที่สมบูรณ์ให้น้ำมากอันเนื่องมาจากพื้นที่ทั้งหมดของจังหวัดถูกรองรับด้วยตะกอนหินร่วนซึ่งเป็นตะกอนน้ำพา ปริมาณน้ำที่จะสามารถพัฒนาขึ้นมาใช้ได้ในช่วง ๒๐-๓๐ เมตร และทรายอยู่ในเกณฑ์สูงกว่า ๒๐ ลบ.ม./ชม. ในชั้นดินเหนียวหรือดินเหนียวปนทรายอยู่ในเกณฑ์ต่ำกว่า ๒ ลบ.ม./ชม. ความลึกสำหรับการขุดเจาะบ่อบาดาลโดยทั่วไปอยู่ในช่วง ๘๐ - ๑๕๐ เมตร และสามารถจัดแบ่งคุณภาพน้ำบาดาลออกเป็น ๒ พื้นที่ คือ

๒.๑) พื้นที่น้ำจืดคุณภาพปานกลาง ซึ่งอยู่บริเวณด้านทิศตะวันออกของแม่น้ำแม่กลอง (มีทิศทางการไหลจากทิศตะวันตกของพื้นที่ตอนบนมาทางทิศตะวันออกของพื้นที่ตอนกลาง) หรือพื้นที่ทางตอนเหนือของจังหวัด ได้แก่พื้นที่ส่วนใหญ่ของอำเภอบางคนที พื้นที่ทางตอนบนของอำเภออัมพวา ครอบคลุมบริเวณทั้งหมดของ ตำบลท่าคา ตำบลบางช้าง ตำบลอัมพวา และบริเวณบางส่วนของตำบลเหมืองใหม่ ตำบลแควอ้อม ตำบลบางแค ตำบลบางนางลี่ ตำบลปลายโพงพาง และพื้นที่ทางตอนบนของ อำเภอเมืองสมุทรสงคราม ครอบคลุมบริเวณทั้งหมด ตำบลนางตะเคียน ตำบลลาดใหญ่ ตำบลคลองเขิน ตำบลบ้านปรก บริเวณเกือบทั้งหมดของตำบลบางจะเกร็ง ตำบลบางแก้ว และบริเวณส่วนล่างของตำบลแม่กลอง ตำบลท้ายหาด ตำบลบางชันแตก ซึ่งมีค่าปริมาณสารทั้งหมดที่ละลายน้ำอยู่ในช่วง ๕๐๐ - ๑,๕๐๐ มก./ล.

๒.๒) พื้นที่น้ำกร่อยถึงน้ำเค็ม ซึ่งอยู่บริเวณพื้นที่ด้านทิศตะวันตกของแม่น้ำแม่กลอง หรือพื้นที่ทางตอนใต้ของจังหวัด อันได้แก่ พื้นที่ทางตอนล่างของอำเภออัมพวา ครอบคลุมบริเวณทั้งหมดของ ตำบลยี่สาร ตำบลแพรกหนามแดง ตำบลวัดประดู่ บริเวณส่วนใหญ่ของตำบลปลายโพรงพาง และบริเวณบางส่วนของ ตำบลเหมืองใหม่ ตำบลแควอ้อม ตำบลบางแค ตำบลบางนางลี่ มีค่าสารทั้งหมดที่ละลายน้ำได้มากกว่า ๑,๕๐๐ มก./ล. โดยรอยต่อระหว่างพื้นที่น้ำจืดและพื้นที่น้ำกร่อยถึงเค็ม อยู่บริเวณตอนกลางของพื้นที่จังหวัดสมุทรสงคราม ชั้นน้ำบาดาลที่ให้ปริมาณน้ำมาก คือชั้นน้ำบาดาลที่ ๒ และชั้นน้ำบาดาลที่ ๓ ซึ่งชั้นน้ำบาดาลที่ ๓ จะมีคุณภาพดีกว่าชั้นน้ำบาดาลที่ ๒ โดยความเค็มในชั้นน้ำบาดาลที่ ๓ จะเจือจางกว่าชั้นน้ำบาดาลที่ ๒ ทำให้ชั้นน้ำบาดาลที่ ๓ มีคุณภาพดีกว่าชั้นน้ำบาดาลที่ ๒

จังหวัดสมุทรสงคราม มีบ่อบาดาลในพื้นที่จังหวัดสมุทรสงคราม ในปี พ.ศ. ๒๕๖๔ จำนวน ๒๘๒ บ่อ โดยมีรายละเอียดตามตารางดังนี้

จำนวนบ่อบาดาลในพื้นที่จังหวัดสมุทรสงคราม แยกรายอำเภอ ปี พ.ศ. ๒๕๖๔

ประเภทการใช้ประโยชน์	จำนวนบ่อบาดาล (บ่อ)			
	อำเภอเมืองสมุทรสงคราม	อำเภออัมพวา	อำเภอบางคนที	รวม
อุปโภค-บริโภค	๙๕	๒๙	๔	๑๒๘
ธุรกิจ	๑๑๕	๒๓	๒	๑๔๐
เกษตรกรรม	๑๐	๓	๑	๑๔
รวม	๒๒๐	๕๕	๗	๒๘๒

๘.๒ ป่าไม้

จังหวัดสมุทรสงครามไม่มีพื้นที่ป่าสงวนแห่งชาติ เนื่องจากได้ถูกเพิกถอนตั้งแต่ปี พ.ศ. ๒๕๐๑ ไม่มีพื้นที่ประกาศอุทยานแห่งชาติ ไม่มีพื้นที่ประกาศเป็นเขตรักษาพันธุ์สัตว์ป่า หรือเขตห้ามล่าสัตว์ป่า จังหวัดสมุทรสงครามมีพื้นที่ป่าชายเลนในที่ดินกรรมสิทธิ์ของราษฎร ซึ่งป่าชายเลนที่เป็นกรรมสิทธิ์ของราษฎรเป็นพื้นที่ป่าไม้โกงกางเพื่อใช้เผาถ่าน อยู่ในตำบลยี่สาร อำเภออัมพวา รวมเนื้อที่ปลูกต้นโกงกางแบบหมุนเวียนเพื่อทำกิจการเผาถ่าน ประมาณ ๖,๐๐๐ ไร่ จังหวัดสมุทรสงครามมีพื้นที่ออกขายฝั่งทะเลตำบลคลองโคนอำเภอเมืองจังหวัดสมุทรสงครามซึ่งได้ดำเนินการปลูกฟื้นฟูป่าตามโครงการฟื้นฟูป่าชายเลนบนพื้นที่ออกขายฝั่งทะเล มาตั้งแต่ปี ๒๕๓๔ และตั้งแต่ปี ๒๕๕๔ ได้เริ่มปลูกป่าชายเลนหลังแนวไม้ไผ่ชะลอคลื่น เพื่อเพิ่มพื้นที่ป่าชายเลนและเป็นแนวป้องกันการกัดเซาะชายฝั่ง ในพื้นที่ตำบลบางแก้ว อำเภอเมือง จังหวัดสมุทรสงคราม

จังหวัดสมุทรสงครามมีพื้นที่ป่าชายเลนตามมติคณะรัฐมนตรี วันที่ ๒๒ สิงหาคม ๒๕๔๓ และ ๑๗ ตุลาคม ๒๕๔๒ จำนวน ๗๙,๖๖๑.๓๒ ไร่ กรมป่าไม้ได้รายงานพื้นที่ป่าไม้รายจังหวัดปี พ.ศ.๒๕๖๑ จังหวัดสมุทรสงครามมีพื้นที่ป่าชายเลนคงสภาพ ๑๘,๙๑๕.๐๙ ไร่ (พื้นที่ป่าชายเลนดังกล่าวรวมพื้นที่ ที่มีเอกสารสิทธิ์หรือสิทธิครอบครองของเอกชนด้วย) คิดเป็นร้อยละ ๗ ของพื้นที่จังหวัด ซึ่งในพื้นที่ป่าชายเลนคงสภาพ ๑๗,๒๑๖.๑๕ ไร่ เป็นพื้นที่ป่าชายเลนสาธารณะประมาณ ๓,๐๐๐ ไร่

๘.๓ ทรัพยากรธรรมชาติที่สำคัญ

ทรัพยากรทางทะเลและชายฝั่ง

จังหวัดสมุทรสงคราม มีความยาวของชายฝั่งมีประมาณ ๒๕.๒๐ กิโลเมตร เป็นจังหวัดที่ไม่มีทรัพยากรทางทะเลและชายฝั่งจำพวกหอยน้ำทะเลและปะการัง มีเพียงแต่ป่าชายเลน ชายฝั่งทะเล จังหวัดสมุทรสงคราม มีสภาพเป็นหาดโคลน รวมทั้งสิ้น ๒๔.๘๖ กิโลเมตร คิดเป็นร้อยละ ๙๘.๖๕ ของความยาวชายฝั่ง จังหวัดสมุทรสงครามมีแนวชายฝั่งที่มีการกัดเซาะระดับปานกลาง โดยมีอัตราการกัดเซาะเฉลี่ยปีละ ๑ - ๕ เมตร ระยะทางรวมทั้งสิ้น ๒.๙๖ กิโลเมตร คิดเป็นร้อยละ ๑๑.๓๔ ของความยาวของชายฝั่ง บริเวณบ้านโรงกุ้ง - บ้านแพรกทะเล ตำบลบางแก้ว อำเภอมืองสมุทรสงคราม และมีโครงการปักไม้ไผ่ชะลอคลื่น ป้องกันการกัดเซาะชายฝั่ง ยาวตลอดแนวชายฝั่งทะเล ตั้งแต่ตำบลบางแก้ว จนถึง ตำบลแหลมใหญ่ อำเภอมืองฯ จังหวัดสมุทรสงคราม

ทรัพยากรทางทะเลและชายฝั่ง

ทรัพยากรสัตว์ป่าที่พบในบริเวณป่าชายเลน มีทั้งพวกสัตว์เลี้ยงลูกด้วยนม ได้แก่ ลิงแสม นาก ค้างคาว เป็นต้น สัตว์เลื้อยคลาน และสัตว์ครึ่งบกครึ่งน้ำ ได้แก่ กิ้งก่า เต่า เป็นต้น สัตว์น้ำ ได้แก่ หอย ปู ปลา ชนิดต่างๆ สัตว์จำพวกแมลง ได้แก่ หิ่งห้อย ผีเสื้อกลางคืน เป็นต้น สัตว์จำพวกนก ได้แก่ นกยาง เหยี่ยว นกกาน้ำ เป็นต้น อีกทั้งจังหวัดสมุทรสงคราม ยังเป็นจังหวัดที่มีสภาพแวดล้อมเหมาะสม เป็นถิ่นอาศัยของเหี้ย (*Varanus salvator*) สัตว์คุ้มครองลำดับที่ ๙๑ คือ แหลงน้ำสะอาด และมีสัตว์น้ำ อุดมสมบูรณ์ จึงทำให้เหี้ยมีการขยายพันธุ์อย่างรวดเร็ว และกระจายอยู่ทั่วไปในแม่น้ำลำคลอง ร่องสวน และได้สร้างความเดือดร้อนให้กับราษฎรในจังหวัด โดยเฉพาะราษฎรที่ประกอบอาชีพเลี้ยงสัตว์ ทำบ่อ ปลา บ่อกุ้ง อีกทั้งมีปัญหาลิงแสม (*Macaca fascicularis*) สัตว์คุ้มครองลำดับที่ ๑๕๔ ลิงแสม ทำลาย ทรัพยากร รื้อหาอาหารในบ้านเรือน เนื่องจากมีจำนวนมากขึ้น แต่พื้นที่ป่าตามธรรมชาติลดลง

ที่มา : สำนักงานทรัพยากรธรรมชาติและสิ่งแวดล้อมจังหวัดสมุทรสงคราม
(ข้อมูล ณ วันที่ ๒๒ กันยายน ๒๕๖๔)

ส่วนที่ ๒

ยุทธศาสตร์การพัฒนองค์กรปกครองส่วนท้องถิ่น

๑. ความสัมพันธ์ระหว่างแผนพัฒนาระดับมหภาค

วิสัยทัศน์ประเทศไทย “ประเทศไทยมีความมั่นคง มั่งคั่ง ยั่งยืน เป็นประเทศพัฒนาแล้ว ด้วยการพัฒนาตาม หลักปรัชญาของเศรษฐกิจพอเพียง” หรือเป็นคติพจน์ประจำชาติว่า “มั่นคง มั่งคั่ง ยั่งยืน”

๑.๑ แผนยุทธศาสตร์ชาติ ๒๐ ปี (พ.ศ. ๒๕๖๑ – ๒๕๘๐) ประกอบด้วย ๖ ยุทธศาสตร์

๑.๑.๑ ยุทธศาสตร์ด้านความมั่นคง

- (๑) การรักษาความสงบภายในประเทศ
- (๒) การป้องกันและแก้ไขปัญหามีผลกระทบต่อความมั่นคง
- (๓) การพัฒนาศักยภาพของประเทศให้พร้อมเผชิญภัยคุกคามที่กระทบต่อความมั่นคงของชาติ
- (๔) การบูรณาการความร่วมมือด้านความมั่นคงกับอาเซียนและนานาชาติ รวมถึงองค์การภาครัฐ และที่มิใช่ภาครัฐ
- (๕) การพัฒนากลไกการบริหารจัดการความมั่นคงแบบองค์รวม

๑.๑.๒ ยุทธศาสตร์ด้านการสร้างความสามารถในการแข่งขัน

- (๑) การเกษตรสร้างมูลค่า
- (๒) อุตสาหกรรมและบริการแห่งอนาคต
- (๓) สร้างความหลากหลายด้านการท่องเที่ยว
- (๔) โครงสร้างพื้นฐาน เชื่อมไทย เชื่อมโลก
- (๕) พัฒนาเศรษฐกิจบนพื้นฐานผู้ประกอบการยุคใหม่

๑.๑.๓ ยุทธศาสตร์ด้านการพัฒนาและเสริมสร้างศักยภาพทรัพยากรมนุษย์

- (๑) การปรับเปลี่ยนค่านิยมและวัฒนธรรม
- (๒) การพัฒนาศักยภาพคนตลอดช่วงชีวิต
- (๓) ปฏิรูปกระบวนการเรียนรู้ที่ตอบสนองต่อการเปลี่ยนแปลงในศตวรรษที่ ๒๑
- (๔) การตระหนักถึงพหุปัญญาของมนุษย์ที่หลากหลาย
- (๕) การเสริมสร้างให้คนไทยมีสุขภาวะที่ดี
- (๖) การสร้างสภาพแวดล้อมที่เอื้อต่อการพัฒนาและเสริมสร้างศักยภาพทรัพยากรมนุษย์
- (๗) การเสริมสร้างศักยภาพการกีฬาในการสร้างคุณค่าทางสังคมและพัฒนาประเทศ

๑.๑.๔ ยุทธศาสตร์ด้านการสร้างโอกาสและความเสมอภาคทางสังคม

- (๑) การลดความเหลื่อมล้ำ สร้างความเป็นธรรมในทุกมิติ
- (๒) การกระจายศูนย์กลางความเจริญทางเศรษฐกิจ สังคม และเทคโนโลยีในภูมิภาค
- (๓) การเสริมสร้างพลังทางสังคม
- (๔) การเพิ่มขีดความสามารถของชุมชนท้องถิ่นในการพัฒนา การพึ่งตนเองและการจัดการตนเอง

๑.๑.๕ ยุทธศาสตร์ด้านการสร้างการเติบโตบนคุณภาพชีวิตที่เป็นมิตรต่อสิ่งแวดล้อม

- (๑) สร้างการเติบโตอย่างยั่งยืนบนสังคมเศรษฐกิจสีเขียว
- (๒) สร้างการเติบโตอย่างยั่งยืนบนสังคมเศรษฐกิจภาคทะเล
- (๓) สร้างการเติบโตอย่างยั่งยืนบนสังคมที่เป็นมิตรต่อสภาพภูมิอากาศ
- (๔) พัฒนาพื้นที่เมือง ชนบท เกษตรกรรมและอุตสาหกรรมเชิงนิเวศ มุ่งเน้นความเป็นเมือง ที่เติบโตอย่างต่อเนื่อง
- (๕) พัฒนาความมั่นคงน้ำ พลังงาน และเกษตรที่เป็นมิตรต่อสิ่งแวดล้อม
- (๖) ยกระดับกระบวนการทัศน์เพื่อกำหนดอนาคตประเทศ

๑.๑.๖ ยุทธศาสตร์ด้านการปรับสมดุลและพัฒนาระบบการบริหารจัดการภาครัฐ

- (๑) ภาครัฐที่ยึดประชาชนเป็นศูนย์กลาง ตอบสนองความต้องการ และให้บริการอย่างสะดวก รวดเร็ว โปร่งใส
- (๒) ภาครัฐบริหารงานแบบบูรณาการโดยมียุทธศาสตร์ชาติเป็นเป้าหมายและเชื่อมโยงการพัฒนา ในทุกระดับ ทุกประเด็น ทุกภารกิจ และทุกพื้นที่
- (๓) ภาครัฐมีขนาดเล็ก gọn เหมาะสมกับภารกิจ ส่งเสริมให้ประชาชนและทุกภาคส่วนมีส่วนร่วมในการพัฒนาประเทศ
- (๔) ภาครัฐมีความทันสมัย
- (๕) บุคลากรภาครัฐเป็นคนดีและเก่ง ยึดหลักคุณธรรม จริยธรรม มีจิตสำนึก มีความสามารถสูง มุ่งมั่น และเป็นมืออาชีพ
- (๖) ภาครัฐมีความโปร่งใส ปลอดการทุจริตและประพฤติมิชอบ
- (๗) กฎหมายมีความสอดคล้องเหมาะสมกับบริบทต่าง ๆ และมีเท่าที่จำเป็น
- (๘) กระบวนการยุติธรรมเคารพสิทธิมนุษยชนและปฏิบัติต่อประชาชนโดยเสมอภาค

๑.๒ แผนพัฒนาเศรษฐกิจและสังคมแห่งชาติ ฉบับที่ ๑๒

วิสัยทัศน์

จากสถานะของประเทศและบริบทการเปลี่ยนแปลงต่างๆ ที่ประเทศกำลังประสบอยู่ ทำให้การกำหนดวิสัยทัศน์แผนพัฒนาฯ ฉบับที่ ๑๒ ยังคงมีความต่อเนื่องจากวิสัยทัศน์แผนพัฒนาฯ ฉบับที่ ๑๑ และกรอบหลักการของการวางแผนที่น้อมนำและประยุกต์ใช้หลักปรัชญาของเศรษฐกิจพอเพียง ยึดคนเป็นศูนย์กลางของการพัฒนาอย่างมีส่วนร่วม การพัฒนาที่ยึดหลักสมดุล ยั่งยืน โดยวิสัยทัศน์ของการพัฒนาในแผนพัฒนาฯ ฉบับที่ ๑๒ ต้องให้ความสำคัญกับการกำหนดทิศทางการพัฒนาที่มุ่งสู่การเปลี่ยนผ่านประเทศไทยจากประเทศที่มีรายได้ปานกลางไปสู่ประเทศที่มีรายได้สูง มีความมั่นคง และยั่งยืน สังคมอยู่ร่วมกันอย่างมีความสุข และนำไปสู่การบรรลุวิสัยทัศน์ระยะยาว “มั่นคง มั่งคั่ง ยั่งยืน” ของประเทศ

ยุทธศาสตร์การพัฒนาประเทศ มี ๑๐ ยุทธศาสตร์ ประกอบด้วย

๑. การเสริมสร้างและพัฒนาศักยภาพทุนมนุษย์
๒. การสร้างความเป็นธรรมลดความเหลื่อมล้ำในสังคม
๓. การสร้างความเข้มแข็งทางเศรษฐกิจและแข่งขันได้อย่างยั่งยืน
๔. การเติบโตที่เป็นมิตรกับสิ่งแวดล้อมเพื่อการพัฒนาอย่างยั่งยืน
๕. การเสริมสร้างความมั่นคงแห่งชาติ เพื่อการพัฒนาประเทศสู่ความมั่งคั่งและยั่งยืน
๖. การบริหารจัดการในภาครัฐ การป้องกันการทุจริตประพฤติมิชอบ และธรรมาภิบาลในสังคมไทย
๗. การพัฒนาโครงสร้างพื้นฐาน และระบบโลจิสติกส์
๘. การพัฒนาวิทยาศาสตร์ เทคโนโลยี วิจัย และนวัตกรรม
๙. การพัฒนาภูมิภาค เมือง และพื้นที่เศรษฐกิจ
๑๐. ความร่วมมือระหว่างประเทศเพื่อการพัฒนา

กรอบแผนพัฒนาเศรษฐกิจและสังคมแห่งชาติ ฉบับที่ ๑๓ (พ.ศ. ๒๕๖๖ – ๒๕๗๐)

กรอบแผนพัฒนาเศรษฐกิจและสังคมแห่งชาติ ฉบับที่ ๑๓ “พลิกโฉมประเทศไทยสู่เศรษฐกิจสร้างคุณค่า สังคมเดินหน้าอย่างยั่งยืน” (Transformation to Hi-Value and Sustainable Thailand) โดยมุ่งพัฒนา ๔ ด้าน คือ

๑. เศรษฐกิจมูลค่าสูงที่เป็นมิตรต่อสิ่งแวดล้อม (High Value-added Economy)

- ๑) เกษตรและเกษตรแปรรูปมูลค่าสูง เพิ่มประสิทธิภาพการผลิต และสร้างมูลค่าเพิ่มให้สินค้าเกษตร ด้วยเทคโนโลยี
- ๒) การท่องเที่ยวเน้นคุณค่า และความยั่งยืน กิจกรรมหลากหลายกระจายรายได้ ใส่ใจสิ่งแวดล้อม
- ๓) ฐานการผลิตยานยนต์ไฟฟ้า สร้างศักยภาพการผลิตและส่งเสริมการใช้งานยนต์ไฟฟ้า

๕) การแพทย์ และสุขภาพครบวงจร ยกเว้นการแพทย์ให้ทันสมัย ทัวถึง เป็น ศูนย์กลางบริการสุขภาพมูลค่าสูง

๕) ประตุการค้า การลงทุนและโลจิสติกส์ของภูมิภาค โครงข่ายคมนาคมและสิ่งอำนวยความสะดวก เชื่อมโยงกับภูมิภาคอย่างไร้รอยต่อ

๖) อิเล็กทรอนิกส์อัจฉริยะ และบริการดิจิทัล ส่งเสริมการผลิตสินค้า อิเล็กทรอนิกส์ที่ทันสมัย บริการดิจิทัลและดิจิทัลคอนเทนต์เติบโตรวดเร็ว

๒. สังคมแห่งโอกาส และความเสมอภาค (High Opportunity Society)

๑) SMEs วิสาหกิจชุมชนและวิสาหกิจ เพื่อสังคมเติบโตอย่างต่อเนื่อง เสริมสร้างศักยภาพสามารถเข้าถึงเทคโนโลยี และตลาดสมัยใหม่

๒) พื้นที่และเมืองมีความเจริญ ทันสมัย และน่าอยู่ ลดความเหลื่อมล้ำระหว่าง พื้นที่ กระจายโอกาสทางเศรษฐกิจและสังคม

๓) ความยากจนข้ามรุ่นลดลงและได้รับความคุ้มครองทางสังคมเพียงพอ ประชาชนสามารถขยับสถานะและได้รับการคุ้มครองทางสังคมอย่างเหมาะสม

๓. วิถีชีวิตที่ยั่งยืน (Eco-friendly Living)

๑) เศรษฐกิจหมุนเวียนและสังคมคาร์บอนต่ำ ของเสียถูกนำกลับมาใช้ ประโยชน์และพัฒนาพลังงานหมุนเวียนเป็นแหล่งพลังงานหลัก

๒) ลดความเสี่ยงจากภัยธรรมชาติ ใช้มาตรการเชิงพื้นที่และเทคโนโลยี ในการรับมือภัยธรรมชาติ

๔. ปัจจัยสนับสนุนการพลิกโฉมประเทศ (Key Enablers for Thailand's Transformation)

๑) กำลังคนมีสมรรถนะสูง ตอบโจทย์การพัฒนาแห่งอนาคต ระบบการศึกษา และพัฒนาฝีมือแรงงานมีคุณภาพ คนทุกช่วงวัยมีการเรียนรู้ตลอดชีวิต

๒) ภาครัฐที่มีสมรรถนะสูง ภาครัฐทันสมัยมีประสิทธิภาพ

๑.๓ แผนพัฒนาภาค/แผนพัฒนากลุ่มจังหวัด/แผนพัฒนาจังหวัด

๑.๓.๑ แผนพัฒนาภาคกลาง (พ.ศ. ๒๕๖๖-๒๕๗๐)

จุดเน้นการพัฒนา “เป็นฐานการผลิตสินค้าและบริการมูลค่าสูง”

แนวทางการพัฒนา

๑. พัฒนาและยกระดับภาคกลางไปสู่การเป็นฐานอุตสาหกรรมขั้นสูงที่ใช้เทคโนโลยีและนวัตกรรมที่สามารถออกแบบและพัฒนาขึ้นเอง

(๑) นำความรู้ เทคโนโลยี นวัตกรรม และความคิดสร้างสรรค์มาพัฒนายกระดับ กระบวนการผลิตอุตสาหกรรมและสร้างมูลค่าเพิ่ม

(๒) สนับสนุนและส่งเสริมการลงทุนอุตสาหกรรมทางการแพทย์ อุตสาหกรรมอาหารเพื่อสุขภาพ อุตสาหกรรมสมุนไพร และอุตสาหกรรมยานยนต์

(๓) สนับสนุนการพัฒนาจากผู้รับจ้างผลิตไปสู่การผลิตที่เป็นเจ้าของแบรนด์ที่ใช้เทคโนโลยี และนวัตกรรมที่สามารถออกแบบและพัฒนาขึ้นเอง

(๔) สนับสนุนให้ผู้ประกอบการอุตสาหกรรมขนาดกลางและขนาดย่อม (SMEs) สามารถ เข้าถึงแหล่งทุน เทคโนโลยี

(๕) ส่งเสริมและพัฒนา กลุ่ม Start Up ที่มุ่งสร้างพัฒนาผลิตภัณฑ์และบริการใหม่

(๖) ส่งเสริมการพัฒนาอุตสาหกรรมที่เป็นมิตรต่อสิ่งแวดล้อม

๒. พัฒนาและยกระดับภาคกลางไปสู่การเป็นแหล่งเกษตรสมัยใหม่และศูนย์รวบรวมและกระจายสินค้าเกษตรของประเทศ

(๑) เพิ่มผลิตภาพและสร้างมูลค่าเพิ่มให้แก่สินค้าเกษตรและสินค้าเกษตรแปรรูปรวมทั้ง วัสดุเหลือใช้ทางการเกษตร

(๒) ส่งเสริมและสนับสนุนการทำการเกษตรรูปแบบใหม่ โดยใช้เทคโนโลยีต่างๆ ที่มีความ แม่นยำสูงมาใช้ในการทำการเกษตร

(๓) ส่งเสริมการทำการเกษตรที่ยั่งยืน อาทิ การทำเกษตรปลอดภัยและเกษตรอินทรีย์ที่ให้ ความสำคัญกับความปลอดภัยต่อผู้บริโภค

(๔) เพิ่มประสิทธิภาพการบริหารจัดการสินค้าเกษตรตลอดห่วงโซ่มูลค่าด้วยเทคโนโลยีดิจิทัล

๓. พัฒนาแหล่งท่องเที่ยวสำคัญและแหล่งท่องเที่ยวชุมชนให้เข้าสู่ตลาดท่องเที่ยวคุณภาพ

(๑) สร้างมูลค่าการท่องเที่ยวและปรับทิศทางการพัฒนาการท่องเที่ยวให้สอดคล้องกับความต้องการ ส่งเสริมการพัฒนาการท่องเที่ยวเชิงนิเวศ แหล่งวัฒนธรรมและประวัติศาสตร์ที่เกี่ยวข้องกับระบบนิเวศ เชิงอาหารและวัฒนธรรม เชิงการแพทย์และการส่งเสริมสุขภาพ

(๒) ส่งเสริมการจัดการการท่องเที่ยวสีเขียวเพื่อลดผลกระทบทางสิ่งแวดล้อมจากการ ท่องเที่ยว

(๓) ส่งเสริมการพัฒนาการท่องเที่ยวเชิงสร้างสรรค์และวัฒนธรรม โดยใช้จุดเด่นและ ความคิดสร้างสรรค์ ศิลปะ วัฒนธรรม และองค์ความรู้ท้องถิ่น

(๔) พัฒนาการท่องเที่ยวโดยคำนึงถึงขีดความสามารถในการรองรับ โดยเฉพาะในจังหวัดที่มีแหล่งท่องเที่ยวที่มีชื่อเสียงในระดับนานาชาติ

๔. พัฒนาภาคกลางเป็นศูนย์กลางทางการแพทย์และสุขภาพมูลค่าสูง

- (๑) ยกระดับบริการทางการแพทย์แบบครบวงจร (Medical Hub)
- (๒) ส่งเสริมการวิจัยทางการแพทย์และรักษาโรคเฉพาะทาง
- (๓) เพิ่มประสิทธิภาพการรักษาพยาบาลและพัฒนาขีดความสามารถ ในการให้บริการ ทางทางการแพทย์และการดูแลสุขภาพ
- (๔) ส่งเสริมการแพทย์ทางเลือก โดยเฉพาะในพื้นที่ที่มีศักยภาพในการพัฒนา เป็นเมือง สมุนไพรและมีภูมิปัญญาตำรายาสมุนไพรและแพทย์แผนไทย

๕. พัฒนาการผลิตกำลังคนให้มีทักษะรองรับอุตสาหกรรมและบริการแห่งอนาคต

- (๑) ยกระดับคุณภาพมาตรฐานการเรียนการสอนในทุกพื้นที่ให้มีคุณภาพใน ระดับ มาตรฐานสากล
- (๒) พัฒนาหลักสูตรการเรียนการสอนให้ทันสมัยเพื่อให้สามารถผลิตบุคลากร หรือแรงงาน ได้ตรงตามความต้องการของพื้นที่
- (๓) สนับสนุนเทคโนโลยีทางการศึกษาให้แก่สถานศึกษาที่อยู่ห่างไกลความ เจริญและมี ความขาดแคลน
- (๔) ส่งเสริมและสนับสนุนการสร้างทักษะใหม่ที่จำเป็นสอดคล้องกับ ความ ต้องการ (ReSkill UpSkill)

๖. พัฒนาเมือง เขตเศรษฐกิจพิเศษชายแดนและเมืองชายแดน รวมทั้งพื้นที่ระเบียง เศรษฐกิจ พิเศษภาคกลาง-ตะวันตก ให้เอื้อต่อการพัฒนาเศรษฐกิจและสังคมในอนาคต

- (๑) พัฒนารูปแบบเมืองเพื่อรองรับการขยายตัวของเมืองในอนาคต Universal Design เพื่อคนทุกกลุ่ม
- (๒) วางแผนบริหารจัดการพื้นที่ให้เอื้อต่อการพัฒนาในอนาคต ยั่งยืน ทางภูมิ นิเวศ ภูมิสังคม และภูมิวัฒนธรรม
- (๓) เร่งพัฒนาโครงสร้างพื้นฐาน ระบบขนส่งมวลชนและระบบขนส่ง สาธารณะทั้งทางบก ทางน้ำ และทางอากาศ อำนวยความสะดวกในการคมนาคมขนส่งสินค้า
- (๔) พัฒนาตามแผนพัฒนาระเบียงเศรษฐกิจพิเศษภาคกลาง-ตะวันตก (CWEC)

๗. พื้นฟูทรัพยากรธรรมชาติและแก้ไขปัญหาสิ่งแวดล้อม

- (๑) นำเทคโนโลยีและนวัตกรรมมาใช้เพื่อป้องกันและแก้ไข ปัญหาสิ่งแวดล้อม
- (๒) บริหารจัดการน้ำอย่างเป็นระบบ
- (๓) ปรับแนวทางการพัฒนาภาคการผลิตและบริการในอนาคตให้เติบโตบน คุณภาพชีวิต และเป็นมิตรกับสิ่งแวดล้อม
- (๔) บริหารจัดการการใช้ประโยชน์จากทรัพยากรธรรมชาติให้เกิดความคุ้มค่า มากที่สุด โดยคำนึงถึงความสามารถในการฟื้นคืนทรัพยากรธรรมชาติและระบบนิเวศกลับสู่สภาพเดิม

๑.๓.๒ แผนพัฒนากลุ่มจังหวัดภาคกลางตอนล่าง ๒ (พ.ศ. ๒๕๖๖-๒๕๗๐)

เป้าหมายการพัฒนา “เพชรสมุทรคีรีมั่งคั่ง เศรษฐกิจเข้มแข็ง บนฐานทรัพยากรธรรมชาติและสิ่งแวดล้อมที่สมดุลและยั่งยืน”

ประเด็นการพัฒนาที่ ๑ ยกระดับคุณภาพสินค้าเกษตรให้มีมูลค่าสูง และอุตสาหกรรมเกษตรที่เป็นมิตรกับสิ่งแวดล้อม

แนวทางการพัฒนา

- ๑) ส่งเสริมการผลิตสินค้าอัตลักษณ์พื้นถิ่น เกษตรปลอดภัย เกษตรแปรรูป และเกษตรอัจฉริยะที่สร้างมูลค่าสูง
- ๒) สร้างมูลค่าเพิ่มให้แก่สินค้าเกษตรมูลค่าสูงและวัสดุเหลือใช้ทางการเกษตร
- ๓) สนับสนุนการทำการเกษตรรูปแบบใหม่โดยใช้เทคโนโลยีที่มีความแม่นยำสูง
- ๔) เพิ่มประสิทธิภาพการบริหารจัดการสินค้าเกษตรด้วยเทคโนโลยีดิจิทัล รองรับการค้าของธุรกิจ e-commerce

ประเด็นการพัฒนาที่ ๒ พัฒนาเป็นศูนย์กลางการท่องเที่ยวที่หลากหลายและได้มาตรฐานสากล

แนวทางการพัฒนา

- ๑) ปรับปรุงและพัฒนาโครงสร้างพื้นฐานด้านการท่องเที่ยว แหล่งท่องเที่ยว การเข้าถึงแหล่งท่องเที่ยว และสิ่งอำนวยความสะดวกให้ได้มาตรฐาน และสนับสนุนการใช้เทคโนโลยีบริการเพื่อภาพลักษณ์ที่ทันสมัย
- ๒) พัฒนาศักยภาพผู้ประกอบการ บุคลากรในอุตสาหกรรมการท่องเที่ยว และระบบการบริหารจัดการให้เป็นการท่องเที่ยวอัจฉริยะ
- ๓) ส่งเสริมกิจกรรมท่องเที่ยวที่หลากหลายเพื่อสร้างงาน สร้างรายได้ให้แก่ประชาชน
- ๔) ส่งเสริมการพัฒนาผลิตภัณฑ์ที่ระลึกเพื่อบริการนักท่องเที่ยว โดยเน้นสินค้าบนฐานนวัตกรรมและภูมิปัญญาท้องถิ่น

ประเด็นการพัฒนาที่ ๓ เพิ่มขีดความสามารถภาคอุตสาหกรรมและบริการด้วยเทคโนโลยีและนวัตกรรม

แนวทางการพัฒนา

- ๑) พัฒนากำลังคนให้มีทักษะรองรับอุตสาหกรรมและบริการแห่งอนาคต เพื่อให้มีผลิตภาพแรงงานที่สูงขึ้น
- ๒) ยกระดับกระบวนการผลิตอุตสาหกรรมและสร้างมูลค่าเพิ่มให้กับสินค้า
- ๓) สนับสนุนให้ผู้ประกอบการ SMEs นำเทคโนโลยีและนวัตกรรมต่อยอดจากภูมิปัญญา
- ๔) พัฒนาธุรกิจบริการโลจิสติกส์เพื่อเชื่อมโยงและสนับสนุนพื้นที่ระเบียงเศรษฐกิจ

ประเด็นการพัฒนาที่ ๔ รักษา พื้นฟูทรัพยากรธรรมชาติและสิ่งแวดล้อมเพื่อการใช้ประโยชน์อย่างยั่งยืน

แนวทางการพัฒนา

- ๑) สนับสนุนการนำเทคโนโลยีและนวัตกรรมเพื่อใช้ในการป้องกันและแก้ไขปัญหาสิ่งแวดล้อมและภัยพิบัติ
- ๒) การบริหารจัดการน้ำอย่างเป็นระบบทั้งลุ่มน้ำ เพื่อให้มีน้ำใช้อย่างเพียงพอและเหมาะสม
- ๓) สนับสนุนให้ภาคการผลิตและบริการเติบโตอย่างเป็นมิตรกับสิ่งแวดล้อม
- ๔) สร้างการมีส่วนร่วมในการรักษา พื้นฟูทรัพยากรธรรมชาติและสิ่งแวดล้อม เพื่อการใช้ประโยชน์อย่างยั่งยืน

๑.๓.๓ แผนพัฒนาจังหวัดสมุทรสงคราม (พ.ศ. ๒๕๖๖-๒๕๗๐)

วิสัยทัศน์

“เมืองแห่งความสุข อาหารปลอดภัย ท่องเที่ยวหลากหลาย ใส่ใจสิ่งแวดล้อม”

พันธกิจ

๑. บริหารยุทธศาสตร์จังหวัดสมุทรสงคราม สู่การพัฒนาอย่างยั่งยืนตามหลักปรัชญาของเศรษฐกิจพอเพียง
๒. ประสานงาน ส่งเสริม สนับสนุน และเสริมสร้างการมีส่วนร่วมของทุกภาคส่วนในลักษณะประชารัฐในจังหวัดสมุทรสงคราม สู่การพัฒนาอย่างยั่งยืนพร้อมรับต่อกระแสการเปลี่ยนแปลงในอนาคต
๓. กำกับ ตรวจสอบและควบคุมการบริหารราชการจังหวัดสมุทรสงครามตามหลักธรรมาภิบาล

ประเด็นการพัฒนาจังหวัด

ประเด็นพัฒนาที่ ๑ ส่งเสริมและพัฒนาการท่องเที่ยวให้เป็นศูนย์กลางท่องเที่ยวรูปแบบหลากหลาย และพร้อมรับกับการเปลี่ยนแปลง

กลยุทธ์

๑. สร้างและพัฒนาแหล่งท่องเที่ยวธรรมชาติและ ความหลากหลายทางชุมชนวัฒนธรรมเพื่อใช้เป็นจุดขายของการท่องเที่ยวเน้นคุณค่า (High Value Tourism)
๒. พัฒนาศักยภาพบุคลากร ที่เกี่ยวข้องกับการท่องเที่ยวเน้นคุณค่า (High Value Tourism)
๓. สนับสนุนและส่งเสริมกิจกรรมท่องเที่ยวเน้นคุณค่ารูปแบบหลากหลาย
๔. ส่งเสริมประชาสัมพันธ์ และการตลาดเชิงรุก สร้างเครือข่ายความร่วมมือด้านการท่องเที่ยวจากทุกภาคส่วน
๕. ส่งเสริมกิจกรรมด้านการท่องเที่ยวในจังหวัด

ประเด็นพัฒนาที่ ๒ ใช้อัตลักษณ์ของจังหวัด ยกกระดับผลิตภัณฑ์จังหวัด สมุทรสงคราม สินค้าเกษตรและประมงปลอดภัย

กลยุทธ์

๑. ส่งเสริมการเข้าถึงและพัฒนาคุณภาพปัจจัยการผลิต ด้วยเทคโนโลยีการเกษตร และนวัตกรรม

๒. เพิ่มประสิทธิภาพและมาตรฐานการผลิต

๓. พัฒนา สร้างมูลค่าเพิ่ม และส่งเสริมอุตสาหกรรมเกษตร

๔. พัฒนาผลิตภัณฑ์เกษตรแปรรูปแบบใหม่

๕. ส่งเสริมผู้ผลิตสินค้าเกษตร สามารถเข้าสู่ตลาดทั้งในรูปแบบออนไลน์และออฟไลน์

๖. ส่งเสริมและพัฒนาเครือข่ายผู้ประกอบการของจังหวัดสมุทรสงครามให้มีความเข้มแข็ง

๗. ส่งเสริมการเข้าถึงข้อมูล เชื่อมโยงข้อมูล สร้างแบรนด์จังหวัด

ประเด็นพัฒนาที่ ๓ พร้อมรับมือโรคอุบัติใหม่ ส่งเสริมคุณภาพชีวิต และจัดให้ผู้สูงวัยได้รับการดูแลที่เหมาะสม

กลยุทธ์

๑. การส่งเสริมสุขภาพ การยกระดับ ปรับตัว พร้อมรับมือโรคอุบัติใหม่ ลดปัญหา โรคอ้วน NCD ดูแลผู้สูงอายุและผู้ด้อยโอกาส

๒. รองรับโลกที่เปลี่ยนแปลงอย่างรวดเร็ว ด้วยการเรียนรู้ตลอดชีวิต การยกระดับ คุณภาพและขยายโอกาสทางการศึกษา

๓. พัฒนาเศรษฐกิจฐานราก สร้างอาชีพคนรุ่นใหม่ สร้างการพึ่งพาตนเอง (เศรษฐกิจ พอเพียง) เพื่อลดความเหลื่อมล้ำในมิติพื้นที่ รายได้ และการกระจายโอกาสทางสังคม

๔. ลดปัญหาครอบครัว ปัญหาเด็กและเยาวชน และปัญหาการพึ่งพิง และปัญหา ความเหลื่อมล้ำด้านสังคม

๕. พัฒนากลไกการมีส่วนร่วมของภาคประชาชน และการบูรณาการการทำงาน ภาครัฐ ภาคเอกชน ภาคประชาชน

ประเด็นพัฒนาที่ ๔ พื้นฟูแหล่งน้ำ บริหารจัดการขยะ พัฒนาป้าชายเลน ส่งเสริม พลังงานทดแทน

กลยุทธ์

๑. การเพิ่มประสิทธิภาพ การบริหารจัดการ แหล่งน้ำ ขยะ และป้าชายเลน

๒. การจัดการองค์ความรู้ ด้านการอนุรักษ์และใช้ประโยชน์จากทรัพยากรธรรมชาติ และสิ่งแวดล้อมอย่างยั่งยืน

๓. ส่งเสริมการใช้พลังงาน ทดแทน และการใช้ประโยชน์จากสิ่งเหลือใช้ เพื่อการใช้ พลังงานที่เป็นมิตรกับสิ่งแวดล้อม

๑.๔ ยุทธศาสตร์การพัฒนาขององค์กรปกครองส่วนท้องถิ่นในเขตจังหวัดสมุทรสงคราม

(พ.ศ. ๒๕๖๖ – ๒๕๗๐)

ยุทธศาสตร์การพัฒนา	แนวทางการพัฒนา
๑. การพัฒนาด้านโครงสร้างพื้นฐาน	๑.๑ พัฒนาระบบการขนส่งและโลจิสติกส์ ระบบสาธารณูปโภค สาธารณูปการ การก่อสร้างซ่อมแซม ปรับปรุง บำรุงรักษา โครงสร้างพื้นฐานให้ได้มาตรฐาน ๑.๒ พัฒนาระบบการคมนาคมทางบกและทางน้ำ ๑.๓ จัดทำผังเมืองและผังเมืองรวม ๑.๔ พัฒนาแหล่งน้ำเพื่อการอุปโภค – บริโภคและเพื่อการเกษตร
๒. การพัฒนาด้านสาธารณสุข การส่งเสริมคุณภาพชีวิต การศึกษา ศาสนา ศิลปะ การกีฬาวัฒนธรรม ประเพณีภูมิปัญญาท้องถิ่น	๒.๑ ส่งเสริมสนับสนุนการสาธารณสุขมูลฐานยกระดับการบริการทาง การแพทย์ เสริมสร้างสุขภาพอนามัย ป้องกัน แก้ไข ควบคุมโรคติดต่อ และโรคไม่ติดต่อ ๒.๒ ส่งเสริมสนับสนุนการมีส่วนร่วมเพื่อการพัฒนาทางการศึกษา การกีฬา นันทนาการให้กับเด็ก เยาวชน ประชาชน คนพิการ รวมถึง ผู้ด้อยโอกาสและปลูกฝังค่านิยมหลักของคนไทย ๑๒ ประการ ๒.๓ ส่งเสริมสนับสนุนการจัดสวัสดิการให้ความช่วยเหลือเด็ก สตรีผู้สูงอายุ คนพิการผู้ด้อยโอกาส และผู้ติดเชื้อเอดส์ ๒.๔ พัฒนาสถาบันครอบครัว ชุมชน และสังคมให้มีความเข้มแข็งตามหลัก ของปรัชญาเศรษฐกิจพอเพียง ๒.๕ ส่งเสริมการมีส่วนร่วมของภาครัฐ ภาคเอกชนและประชาชน ๒.๖ สนับสนุนและสร้างความเข้มแข็งในการบำรุงรักษา ศาสนา ศิลปะ วัฒนธรรม ประเพณี ภูมิปัญญาท้องถิ่นเพื่อเป็นภูมิคุ้มกันสร้างความ เข้มแข็งและยั่งยืน ๒.๗ ส่งเสริมการใช้และการอนุรักษ์ภาษาท้องถิ่นการใช้ภาษาไทยอย่าง ถูกต้องควบคู่กับการเรียนรู้ภาษาอังกฤษ ภาษาประเทศเพื่อนบ้านและ วัฒนธรรมประเพณีเพื่อนบ้าน
๓. การพัฒนาด้านการจัดระเบียบชุมชน/สังคมการ รักษาความสงบเรียบร้อย	๓.๑ ส่งเสริมสนับสนุนบริหารจัดการการป้องกันและให้ความรู้ด้าน บรรเทา สาธารณภัย การรักษาความสงบเรียบร้อย ความปลอดภัยในชีวิตและ ทรัพย์สินของประชาชน ๓.๒ ส่งเสริมสนับสนุนการป้องกัน แก้ไข ปัญหาอาชญากรรม ตลอดจนการ ฟื้นฟูผู้ติดยาเสพติด ๓.๓ ส่งเสริมสนับสนุนการป้องกันแก้ไขปัญหายาเสพติด รวมถึงการท้องก่อนวัย อันควรและสร้างงานสร้างอาชีพให้กับผู้ที่เกี่ยวข้องกับยาเสพติด ๓.๔ ส่งเสริมสนับสนุนจัดระเบียบชุมชนเกี่ยวกับแรงงานต่างชาติ

ยุทธศาสตร์การพัฒนา	แนวทางการพัฒนา
<p>๔. การพัฒนาและการส่งเสริม เกษตรกรรม การลงทุน พาณิชย์กรรม และการ ท่องเที่ยว</p>	<p>๔.๑ ส่งเสริมรักษาและพัฒนาแหล่งท่องเที่ยวทางแม่น้ำลำคลอง การท่องเที่ยวเชิงอนุรักษ์ตามวิถีชุมชนดั้งเดิมและปลูกจิตสำนึกให้รักถิ่นเกิด</p> <p>๔.๒ ส่งเสริมการตลาดและการลงทุนด้านการท่องเที่ยว</p> <p>๔.๓ ส่งเสริมสนับสนุนภาครัฐ เอกชน องค์กร ชุมชน/เครือข่ายในการพัฒนาต่อยอดและรักษาอาชีพ เกษตรกรรม การประมง การลงทุน พาณิชยกรรม อุตสาหกรรม การบริการเพื่อสร้างงาน สร้างอาชีพ สร้างรายได้ให้กับประชาชน</p> <p>๔.๔ ส่งเสริมและสนับสนุนพัฒนาต่อยอดการผลิต และจำหน่ายผลิตภัณฑ์ เกษตรและประมง รวมทั้งผลิตภัณฑ์แปรรูปให้มีคุณภาพได้มาตรฐาน มีมูลค่าเพิ่มทางเศรษฐกิจสามารถขยายเครือข่ายการตลาด สร้างรายได้ให้กับเกษตรกรทั้งภายในประเทศและต่างประเทศ</p> <p>๔.๕ คุ้มครองส่งเสริมและพัฒนาคุณภาพชีวิตผู้ใช้แรงงานและผู้ประกอบการ</p> <p>๔.๖ สร้างกระบวนการมีส่วนร่วมของทุกภาคส่วนในการพัฒนา และบริหาร การเกษตร และขับเคลื่อนให้บังเกิดผลในทางปฏิบัติโดยยึดหลักปรัชญาเศรษฐกิจพอเพียง</p>
<p>๕. การพัฒนาด้านการบริหาร จัดการ ทรัพยากรธรรมชาติและ สิ่งแวดล้อมอย่างยั่งยืน</p>	<p>๕.๑ ส่งเสริมการเพิ่มพื้นที่สีเขียวและอนุรักษ์ พื้นฟูทรัพยากรธรรมชาติและสิ่งแวดล้อม</p> <p>๕.๒ บริหารจัดการขยะมูลฝอย สิ่งปฏิกูล และน้ำเสียทั้งทางบกและทางน้ำ</p> <p>๕.๓ บริหารจัดการและรักษาความสมดุลของระบบนิเวศน์ ๓ น้ำ</p> <p>๕.๔ เสริมสร้างการป้องกัน การกักเซาะริมตลิ่ง แม่น้ำลำคลองและชายฝั่งทะเล</p>
<p>๖. การพัฒนาด้านการบริหาร กิจการบ้านเมืองและสังคม ที่ดี</p>	<p>๖.๑ เติบโต พิชัย รักษาสถาบัน ชาติ ศาสนา พระมหากษัตริย์</p> <p>๖.๒ ส่งเสริมการมีส่วนร่วมและสร้างความสมานฉันท์ของประชาชนในการพัฒนาท้องถิ่น</p> <p>๖.๓ พัฒนาความรู้ความเข้าใจและการมีส่วนร่วมของประชาชนเกี่ยวกับการเมือง การปกครองตามระบอบประชาธิปไตยอันมีพระมหากษัตริย์ทรงเป็นประมุข</p> <p>๖.๔ ส่งเสริมการมีส่วนร่วมของประชาชนในการรับรู้ข้อมูลข่าวสาร</p> <p>๖.๕ พัฒนาระบบการบริหารจัดการองค์กรให้มีประสิทธิภาพรวมถึงพัฒนาหน่วยงานและบุคลากรทุกรูปแบบ</p> <p>๖.๖ ก่อสร้าง/ปรับปรุงสถานที่ปฏิบัติงาน บำรุงรักษา/จัดหาวัสดุอุปกรณ์ เครื่องมือเครื่องใช้ และพัฒนาระบบการทำงานโดยใช้เทคโนโลยีที่ทันสมัย</p> <p>๖.๗ พัฒนาการบริหารกิจการบ้านเมืองและสังคมที่ดี ภายใต้ค่านิยมหลักของคนไทย ๑๒ ประการ</p> <p>๖.๘ ส่งเสริมการมีส่วนร่วมของภาครัฐและภาคประชาชนในการป้องกันปัญหาคอร์รัปชันอย่างยั่งยืน</p>

๒. ยุทธศาสตร์ขององค์การบริหารส่วนจังหวัดสมุทรสงคราม

๒.๑ วิสัยทัศน์

“เมืองน่าอยู่ วัฒนธรรม ส่งเสริมการศึกษา สร้างคุณภาพชีวิต อยู่แบบเศรษฐกิจพอเพียง”

๒.๒ ยุทธศาสตร์

๑. การพัฒนาด้านโครงสร้างพื้นฐาน
๒. การพัฒนาด้านสาธารณสุขการส่งเสริมคุณภาพชีวิตการศึกษา ศาสนา ศิลปะ การกีฬา วัฒนธรรม ประเพณี ภูมิปัญญาท้องถิ่น
๓. การพัฒนาด้านการจัดระเบียบชุมชน/สังคม การรักษาความสงบเรียบร้อย
๔. การพัฒนาและการส่งเสริมเกษตรกรรม การลงทุน พาณิชยกรรม และการท่องเที่ยว
๕. การพัฒนาด้านการบริหารจัดการทรัพยากรธรรมชาติและสิ่งแวดล้อมอย่างยั่งยืน
๖. การพัฒนาด้านการบริหารกิจการบ้านเมืองและสังคมที่ดี

๒.๓ เป้าประสงค์

๑. โครงสร้างพื้นฐานได้ตามกำหนด
๒. พัฒนาคูณภาพชีวิต การศึกษา ศิลปะ การกีฬา วัฒนธรรม ประเพณี ภูมิปัญญาท้องถิ่นให้ดียิ่งขึ้น
๓. ประชาชนอยู่ร่วมกันในสังคมอย่างมีความสุข ห่างไกลยาเสพติด มีความปลอดภัยในชีวิตและทรัพย์สิน
๔. เพื่อพัฒนาด้านการเกษตรกรรม การลงทุนในภาคอุตสาหกรรม พาณิชยกรรม และการท่องเที่ยวให้ดียิ่งขึ้น
๕. เพื่อให้เกษตรกรมีความเข้มแข็ง สามารถพึ่งพาตนเองได้
๖. ทรัพยากรธรรมชาติและสิ่งแวดล้อมได้รับการอนุรักษ์ฟื้นฟู และพัฒนาอย่างยั่งยืน
๗. องค์กรและบุคลากรขององค์กรปกครองส่วนท้องถิ่นได้รับการพัฒนาอย่างมีคุณภาพ

๒.๔ ตัวชี้วัด

๑. จำนวนโครงสร้างพื้นฐานที่ได้รับการก่อสร้าง ปรับปรุง ซ่อมแซม บำรุงรักษาเพิ่มขึ้น (ไม่น้อยกว่าร้อยละ ๒๕ ต่อปี)
๒. ระดับความพึงพอใจของผู้เข้าร่วมโครงการ (อยู่ในเกณฑ์ระดับมากหรือมากที่สุด)
๓. ประชาชนอยู่ร่วมกันในสังคมอย่างมีความสุขห่างไกลยาเสพติด มีความปลอดภัยในชีวิตและทรัพย์สิน โดยมีความรู้เพิ่มมากขึ้น (ร้อยละ ๒๕)
๔. ประชาชนมีรายได้เพิ่มมากขึ้น (ร้อยละ ๒๕)
๕. ทรัพยากรธรรมชาติและสิ่งแวดล้อมได้รับการอนุรักษ์ฟื้นฟูและพัฒนาอย่างยั่งยืนเพิ่มมากขึ้น (ร้อยละ ๒๕)
๖. องค์กรมีการพัฒนาที่ดีขึ้น โดยความพึงพอใจของประชาชนที่มีต่อองค์กรดีเพิ่มมากขึ้น (ร้อยละ ๒๕)

๒.๕ ค่าเป้าหมาย

ยุทธศาสตร์	เป้าประสงค์	ตัวชี้วัด	ค่าเป้าหมาย					
			ปี ๒๕๖๖	ปี ๒๕๖๗	ปี ๒๕๖๘	ปี ๒๕๖๙	ปี ๒๕๗๐	ปี ๖๖-๗๐
๑. การพัฒนาด้านโครงสร้างพื้นฐาน	- โครงสร้างพื้นฐานได้ตามกำหนด	จำนวนโครงสร้างพื้นฐานที่ได้รับการก่อสร้าง ปรับปรุง ซ่อมแซม บำรุงรักษาเพิ่มขึ้น	ร้อยละ ๒๐	ร้อยละ ๒๐	ร้อยละ ๒๐	ร้อยละ ๒๐	ร้อยละ ๒๐	ร้อยละ ๑๐๐
๒. การพัฒนาด้านสาธารณสุข การส่งเสริมคุณภาพชีวิต การศึกษา ศิลปะ การกีฬา ศาสนา ศิลปะ การกีฬาวัฒนธรรม ประเพณี ภูมิปัญญาท้องถิ่น	- พัฒนาคุณภาพชีวิต การศึกษา ศิลปะ การกีฬา วัฒนธรรม ประเพณี ภูมิปัญญาท้องถิ่นให้ดียิ่งขึ้น	ระดับความพึงพอใจของผู้เข้าร่วมโครงการ	มาก/ มากที่สุด	มาก/ มากที่สุด	มาก/ มากที่สุด	มาก/ มากที่สุด	มาก/ มากที่สุด	มาก/ มากที่สุด
๓. การพัฒนาด้านการจัดระเบียบชุมชน/สังคม การรักษาความสงบเรียบร้อย	- ประชาชนอยู่ร่วมกันในสังคมอย่างมีความสุข ห่างไกลยาเสพติด มีความปลอดภัยในชีวิตและทรัพย์สิน	ประชาชนอยู่ร่วมกันในสังคมอย่างมีความสุข ห่างไกลยาเสพติด มีความปลอดภัยในชีวิตและทรัพย์สิน โดยมีความรู้เพิ่มมากขึ้น	ร้อยละ ๒๐	ร้อยละ ๒๐	ร้อยละ ๒๐	ร้อยละ ๒๐	ร้อยละ ๒๐	ร้อยละ ๑๐๐
๔. การพัฒนาและการส่งเสริมเกษตรกรรม การลงทุน พาณิชยกรรม และการท่องเที่ยว	- เพื่อพัฒนาด้านการเกษตรกรรม การลงทุน ในภาพอุตสาหกรรม พาณิชยกรรม และการท่องเที่ยวให้ดียิ่งขึ้น - เพื่อให้เกษตรกรมีความเข้มแข็ง สามารถพึ่งพาตนเองได้	ประชาชนมีรายได้เพิ่มมากขึ้น	ร้อยละ ๒๐	ร้อยละ ๒๐	ร้อยละ ๒๐	ร้อยละ ๒๐	ร้อยละ ๒๐	ร้อยละ ๑๐๐
๕. การพัฒนาด้านการบริหารจัดการทรัพยากรธรรมชาติและสิ่งแวดล้อมอย่างยั่งยืน	- ทรัพยากรธรรมชาติและสิ่งแวดล้อมได้รับการอนุรักษ์ฟื้นฟู และพัฒนาอย่างยั่งยืน	ทรัพยากรธรรมชาติและสิ่งแวดล้อมได้รับการอนุรักษ์ฟื้นฟูและพัฒนาอย่างยั่งยืนเพิ่มมากขึ้น	ร้อยละ ๒๐	ร้อยละ ๒๐	ร้อยละ ๒๐	ร้อยละ ๒๐	ร้อยละ ๒๐	ร้อยละ ๑๐๐
๖. การพัฒนาด้านการบริหารกิจการบ้านเมืองและสังคมที่ดี	- องค์กรและบุคลากรขององค์กรปกครองส่วนท้องถิ่นในเขตจังหวัดสมุทรสงคราม ได้รับการพัฒนาอย่างมีคุณภาพ	องค์กรมีการพัฒนาที่ดีขึ้น โดยความพึงพอใจของประชาชนที่มีต่อองค์กรดีเพิ่มมากขึ้น	ร้อยละ ๒๐	ร้อยละ ๒๐	ร้อยละ ๒๐	ร้อยละ ๒๐	ร้อยละ ๒๐	ร้อยละ ๑๐๐

๒.๖ กลยุทธ์

๑. การพัฒนาด้านโครงสร้างพื้นฐาน

กลยุทธ์

- ๑.๑ พัฒนาระบบการขนส่งและโลจิสติกส์ ระบบสาธารณสุขปโภคสาธารณสุขูปการ การก่อสร้าง ซ่อมแซม ปรับปรุง บำรุงรักษา โครงสร้างพื้นฐานให้ได้มาตรฐาน
- ๑.๒ พัฒนาระบบการคมนาคมทางบกและทางน้ำ
- ๑.๓ จัดทำผังเมืองและผังเมืองรวม
- ๑.๔ พัฒนาแหล่งน้ำเพื่อการอุปโภค – บริโภคและเพื่อการเกษตร

๒. การพัฒนาด้านสาธารณสุข การส่งเสริมคุณภาพชีวิตการศึกษา ศาสนา ศิลปะ

การกีฬา วัฒนธรรม ประเพณี ภูมิปัญญาท้องถิ่น

กลยุทธ์

- ๒.๑ ส่งเสริมสนับสนุนการสาธารณสุขมูลฐานยกระดับการบริการทางการแพทย์ เสริมสร้าง สุขภาพอนามัย ป้องกัน แก้ไข ควบคุมโรคติดต่อ และโรคไม่ติดต่อ
- ๒.๒ ส่งเสริมสนับสนุนการมีส่วนร่วมเพื่อการพัฒนาทางการศึกษา การกีฬานันทนาการให้กับเด็ก เยาวชน ประชาชน คนพิการ รวมถึงผู้ด้อยโอกาส และปลูกฝังค่านิยมหลักของคนไทย ๑๒ ประการ
- ๒.๓ ส่งเสริมสนับสนุนการจัดสวัสดิการให้ความช่วยเหลือเด็ก สตรีผู้สูงอายุ คนพิการ ผู้ด้อยโอกาส และผู้ติดเชื้อเอดส์
- ๒.๔ พัฒนาสถาบันครอบครัว ชุมชน และสังคม ให้มีความเข้มแข็งตามหลักของปรัชญาเศรษฐกิจพอเพียง
- ๒.๕ ส่งเสริมการมีส่วนร่วมของภาครัฐ ภาคเอกชนและประชาชน
- ๒.๖ สนับสนุนและสร้างความเข้มแข็งในการบำรุงรักษา ศาสนา ศิลปะ วัฒนธรรม ประเพณี ภูมิปัญญาท้องถิ่นเพื่อเป็นภูมิคุ้มกันสร้างความเข้มแข็งและยั่งยืน
- ๒.๗ ส่งเสริมการใช้และการอนุรักษ์ภาษาท้องถิ่นการใช้ภาษาไทยอย่างถูกต้อง ควบคู่กับการเรียนรู้ภาษาอังกฤษ ภาษาประเทศเพื่อนบ้านและวัฒนธรรม ประเพณีเพื่อนบ้าน

๓. การพัฒนาด้านการจัดระเบียบชุมชน/สังคม การรักษาความสงบเรียบร้อย

กลยุทธ์

- ๓.๑ ส่งเสริมสนับสนุนบริหารจัดการการป้องกันและให้ความรู้ด้าน บรรเทาสาธารณภัย การรักษาความสงบเรียบร้อย ความปลอดภัยในชีวิตและทรัพย์สินของประชาชน
- ๓.๒ ส่งเสริมสนับสนุนการป้องกัน แก้ไข ปัญหายาเสพติด ตลอดจนการฟื้นฟูผู้ติดยาเสพติด
- ๓.๓ ส่งเสริมสนับสนุนการป้องกันแก้ไขปัญหายาเสพติด รวมถึงการท้องก่อนวัยอันควรและสร้างงานสร้างอาชีพให้กับผู้ที่เกี่ยวข้องกับยาเสพติด
- ๓.๔ ส่งเสริมสนับสนุนจัดระเบียบชุมชนเกี่ยวกับแรงงานต่างชาติ

๔. การพัฒนาและการส่งเสริมเกษตรกรรม การลงทุน พาณิชยกรรม และการท่องเที่ยว

กลยุทธ์

- ๔.๑ ส่งเสริมรักษาและพัฒนาแหล่งท่องเที่ยวทางแม่น้ำลำคลองการท่องเที่ยวเชิงอนุรักษ์ตามวิถีชุมชนดั้งเดิมและปลูกจิตสำนึกให้รักถิ่นเกิด
- ๔.๒ ส่งเสริมการตลาดและการลงทุนด้านการท่องเที่ยว
- ๔.๓ ส่งเสริมสนับสนุนภาครัฐ เอกชน องค์กร ชุมชน/เครือข่ายในการพัฒนาต่อยอดและรักษาอาชีพ เกษตรกรรม การประมง การลงทุน พาณิชยกรรม อุตสาหกรรม การบริการเพื่อสร้างงาน สร้างอาชีพ สร้างรายได้ให้กับประชาชน และส่งเสริมทักษะความรู้ในการเป็นประชาคมอาเซียน
- ๔.๔ ส่งเสริมและสนับสนุนพัฒนาต่อยอดการผลิต และจำหน่ายผลิตภัณฑ์เกษตรและประมง รวมทั้งผลิตภัณฑ์แปรรูปให้มีคุณภาพได้มาตรฐานมีมูลค่าเพิ่มทางเศรษฐกิจสามารถขยายเครือข่ายการตลาด สร้างรายได้ให้กับเกษตรกรทั้งภายในประเทศและต่างประเทศ
- ๔.๕ คุ้มครองส่งเสริมและพัฒนาคุณภาพชีวิตผู้ใช้แรงงานและผู้ประกอบการ
- ๔.๖ สร้างกระบวนการมีส่วนร่วมของทุกภาคส่วนในการพัฒนา และบริหาร การเกษตร และขับเคลื่อนให้บังเกิดผลในทางปฏิบัติโดยยึดหลักปรัชญาเศรษฐกิจพอเพียง

๕. การพัฒนาด้านการบริหารจัดการทรัพยากรธรรมชาติและสิ่งแวดล้อมอย่างยั่งยืน

กลยุทธ์

- ๕.๑ ส่งเสริมการเพิ่มพื้นที่สีเขียวและอนุรักษ์ ป่าพุทธรักษาธรรมชาติและสิ่งแวดล้อม
- ๕.๒ บริหารจัดการขยะมูลฝอย สิ่งปฏิกูล และน้ำเสียทั้งทางบกและทางน้ำ
- ๕.๓ บริหารจัดการและรักษาความสมดุลของระบบนิเวศน์ ๓ น้ำ
- ๕.๔ เสริมสร้างการป้องกัน การกัดเซาะริมตลิ่ง แม่น้ำลำคลองและชายฝั่งทะเล

๖. การพัฒนาด้านการบริหารกิจการบ้านเมืองและสังคมที่ดี

กลยุทธ์

- ๖.๑ เกิดทุน พัทธ์ชัย รักษาสถาบันชาติ ศาสนา พระมหากษัตริย์
- ๖.๒ ส่งเสริมการมีส่วนร่วมและสร้างความสมานฉันท์ของประชาชนในการพัฒนาท้องถิ่น
- ๖.๓ พัฒนาความรู้ความเข้าใจและการมีส่วนร่วมของประชาชนเกี่ยวกับการเมืองการปกครองตามระบอบประชาธิปไตยอันมีพระมหากษัตริย์ทรงเป็นประมุข
- ๖.๔ ส่งเสริมการมีส่วนร่วมของประชาชนในการรับรู้ข้อมูลข่าวสาร
- ๖.๕ พัฒนาระบบการบริหารจัดการองค์กรให้มีประสิทธิภาพรวมถึงพัฒนาหน่วยงานและบุคลากรทุกรูปแบบ
- ๖.๖ ก่อสร้าง/ปรับปรุงสถานที่ปฏิบัติงาน บำรุงรักษา/จัดหาวัสดุอุปกรณ์ เครื่องมือเครื่องใช้ และพัฒนาระบบการทำงานโดยใช้เทคโนโลยีที่ทันสมัย
- ๖.๗ พัฒนาการบริหารกิจการบ้านเมืองและสังคมที่ดี ภายใต้ค่านิยมหลักของคนไทย ๑๒ ประการ
- ๖.๘ ส่งเสริมการมีส่วนร่วมของภาครัฐและภาคประชาชนในการป้องกันปัญหาคอร์รัปชันอย่างยั่งยืน

๒.๗ จุดยืนทางยุทธศาสตร์

จังหวัดสมุทรสงคราม เป็นจังหวัดที่เล็กที่สุดในประเทศไทยมี ๓ อำเภอ คือ อำเภอเมือง อำเภออัมพวาและอำเภอบางคนที มีจำนวนประชากรน้อยที่สุดเป็นอันดับสองของประเทศไทยมีพื้นที่ประมาณ ๔๑๖.๗ ตารางกิโลเมตร สภาพทั่วไปเป็นที่ราบลุ่มริมทะเล มีแม่น้ำสายสำคัญไหลผ่าน คือ แม่น้ำแม่กลอง และมีคลอง จำนวน ๓๖๖ คลอง เป็นเครือข่ายก่อให้เกิดระบบนิเวศพื้นที่ชุ่มน้ำที่คนท้องถิ่นเรียกกันว่า “ระบบนิเวศสามน้ำ” อันประกอบไปด้วย น้ำจืด น้ำกร่อยและน้ำเค็มครอบคลุมพื้นที่ทั้งจังหวัดทำให้มี ความอุดมสมบูรณ์ทางทรัพยากรธรรมชาติและสิ่งแวดล้อม และเป็นจังหวัดที่กำลังมีความเจริญเติบโตทางการท่องเที่ยวที่มีความสำคัญทั้งในด้านประวัติศาสตร์ ศิลปวัฒนธรรม สถานที่ท่องเที่ยวตามธรรมชาติและที่โดดเด่นคือ วิถีชีวิตแบบไทยดั้งเดิมที่มีเอกลักษณ์เฉพาะตัว เช่น ตลาดน้ำอัมพวา ตลาดน้ำท่าคา ที่ดึงดูดให้นักท่องเที่ยวทั้งชาวไทยและชาวต่างชาติอยากไปสัมผัส อีกทั้งยังอยู่ไม่ไกลจากกรุงเทพมหานคร และมีการคมนาคมสะดวก จึงเป็นจังหวัดท่องเที่ยวที่สำคัญอีกจังหวัดหนึ่งในภูมิภาค ประชากรส่วนใหญ่ประกอบอาชีพเกษตรกรรมแบบสังคมเกษตรกรรมและวิถีชีวิตดั้งเดิม ด้วยระบบนิเวศที่เป็นเอกลักษณ์ และความอุดมสมบูรณ์ของดิน และน้ำ ทำให้จังหวัดสมุทรสงครามเป็นแหล่งปลูกผลไม้ที่มีชื่อเสียงระดับประเทศ อาทิ ส้มโอ ลิ้นจี่ ชมพู่ และมะพร้าว เป็นต้น ด้านการประมงและอุตสาหกรรมนั้น ส่วนใหญ่เป็นอุตสาหกรรมที่มีขนาดเล็ก โดยอุตสาหกรรมที่สำคัญ ได้แก่ อุตสาหกรรมผลิตน้ำปลา อุตสาหกรรมอาหาร อุตสาหกรรมแปรรูปสัตว์น้ำ

จากการกำหนดนโยบายของรัฐบาล ยุทธศาสตร์ และศักยภาพของจังหวัดสมุทรสงคราม ตลอดจนความต้องการของประชาชนในจังหวัดสมุทรสงครามองค์การบริหารส่วนจังหวัดสมุทรสงคราม จึงกำหนดจุดยืนทางยุทธศาสตร์ คือการท่องเที่ยวเชิงอนุรักษ์ ยกระดับการศึกษา พัฒนาคุณภาพชีวิตส่งเสริมเศรษฐกิจแบบพอเพียง

จุดยืนทางยุทธศาสตร์องค์การบริหารส่วนจังหวัดสมุทรสงคราม สอดคล้องกับยุทธศาสตร์องค์การปกครองส่วนท้องถิ่นในเขตจังหวัดสมุทรสงคราม, ยุทธศาสตร์จังหวัดฯ, ยุทธศาสตร์กลุ่มจังหวัด, แผนพัฒนาเศรษฐกิจและสังคมแห่งชาติ ฉบับที่ ๑๒, นโยบายรัฐบาล

๒.๘ ความเชื่อมโยงของยุทธศาสตร์ในภาพรวม

เพื่อให้การพัฒนาท้องถิ่นเป็นไปในทิศทางเดียวกัน องค์การบริหารส่วนจังหวัดสมุทรสงคราม จึงได้กำหนดกรอบนโยบายการพัฒนาเพื่อให้สอดคล้องกับยุทธศาสตร์ชาติ แผนพัฒนาเศรษฐกิจฯ ยุทธศาสตร์ภาค ยุทธศาสตร์กลุ่มจังหวัดและยุทธศาสตร์จังหวัด ซึ่งโดยปกติแล้วยุทธศาสตร์ต่างๆ จะสอดคล้องลงตัวกันอยู่แล้ว ทั้งนี้ยุทธศาสตร์การพัฒนาของจังหวัดสมุทรสงคราม ที่มุ่งเน้นพัฒนาจังหวัดให้เป็น “เมืองแห่งความสุข อาหารปลอดภัย ท่องเที่ยวหลากหลาย ใส่ใจสิ่งแวดล้อม” ประกอบกับนโยบายของผู้บริหารที่แถลงต่อสภาฯ โดยคำนึงถึงความสอดคล้องกับแผนพัฒนาจังหวัด/กลุ่มจังหวัด/แผนการบริหารราชการแผ่นดิน/นโยบายของรัฐบาล ซึ่งจะเป็นการประสานร่วมมือกันในการขับเคลื่อนการพัฒนาองค์กรปกครองส่วนท้องถิ่น อันจะก่อให้เกิดการบูรณาการในการแก้ปัญหาที่มีผลกระทบต่อประชาชนในจังหวัด และประสานกับองค์กรส่วนท้องถิ่นอื่นในการแก้ปัญหาทั้งด้านเศรษฐกิจ สังคม และสิ่งแวดล้อม รวมทั้งประเภทโครงการที่ต้องการร่วมกันพัฒนาตามศักยภาพของท้องถิ่น และเสริมสร้างบทบาทการมีส่วนร่วมของประชาชนในการพัฒนาจังหวัดสมุทรสงคราม ส่งเสริมกลไกการตรวจสอบ การดำเนินงานของภาครัฐ เพื่อให้อยู่ในกรอบแนวทางการบริหารองค์การตามหลักธรรมาภิบาล โดยยึดหลัก “ปรัชญาเศรษฐกิจพอเพียง” เป็นแนวทางปฏิบัติควบคู่กับการพัฒนาที่ยั่งยืนเป็นเมืองน่าอยู่ เชื่อมโยงทุกมิติทั้งด้านคน สังคม เศรษฐกิจ สิ่งแวดล้อม และการเมือง อย่างมีเหตุผล ใช้หลัก “ความพอประมาณ” โดยมีระบบ “ภูมิคุ้มกัน” และนำทุนที่มีศักยภาพในท้องถิ่นมาใช้ประโยชน์อย่างบูรณาการและเกื้อกูลกัน มีเป้าหมายที่จะพัฒนาจังหวัดสมุทรสงครามให้เป็นจังหวัดที่มีการพัฒนาอย่างยั่งยืน เป็นเมืองน่าอยู่ ชุมชนท้องถิ่นมีความเข้มแข็ง จึงกำหนดเป็นแนวทางการพัฒนาให้ครอบคลุมและทั่วถึงโดยมีการวางแผนร่วมกันในการแก้ไขปัญหา ป้องกันเหตุการณ์ที่จะเกิดขึ้นในอนาคตและรองรับกับสิ่งที่จะเกิดขึ้นใหม่ อันเนื่องมาจากการเปลี่ยนแปลงของสภาพแวดล้อม ความผันผวนด้านเศรษฐกิจ สังคมและการเมือง เป็นต้น

ความเชื่อมโยงของยุทธศาสตร์ในภาพรวม

โครงสร้างความเชื่อมโยงแผนยุทธศาสตร์การพัฒนา องค์การบริหารส่วนจังหวัดสมุทรสงคราม พ.ศ. ๒๕๖๖-๒๕๗๐

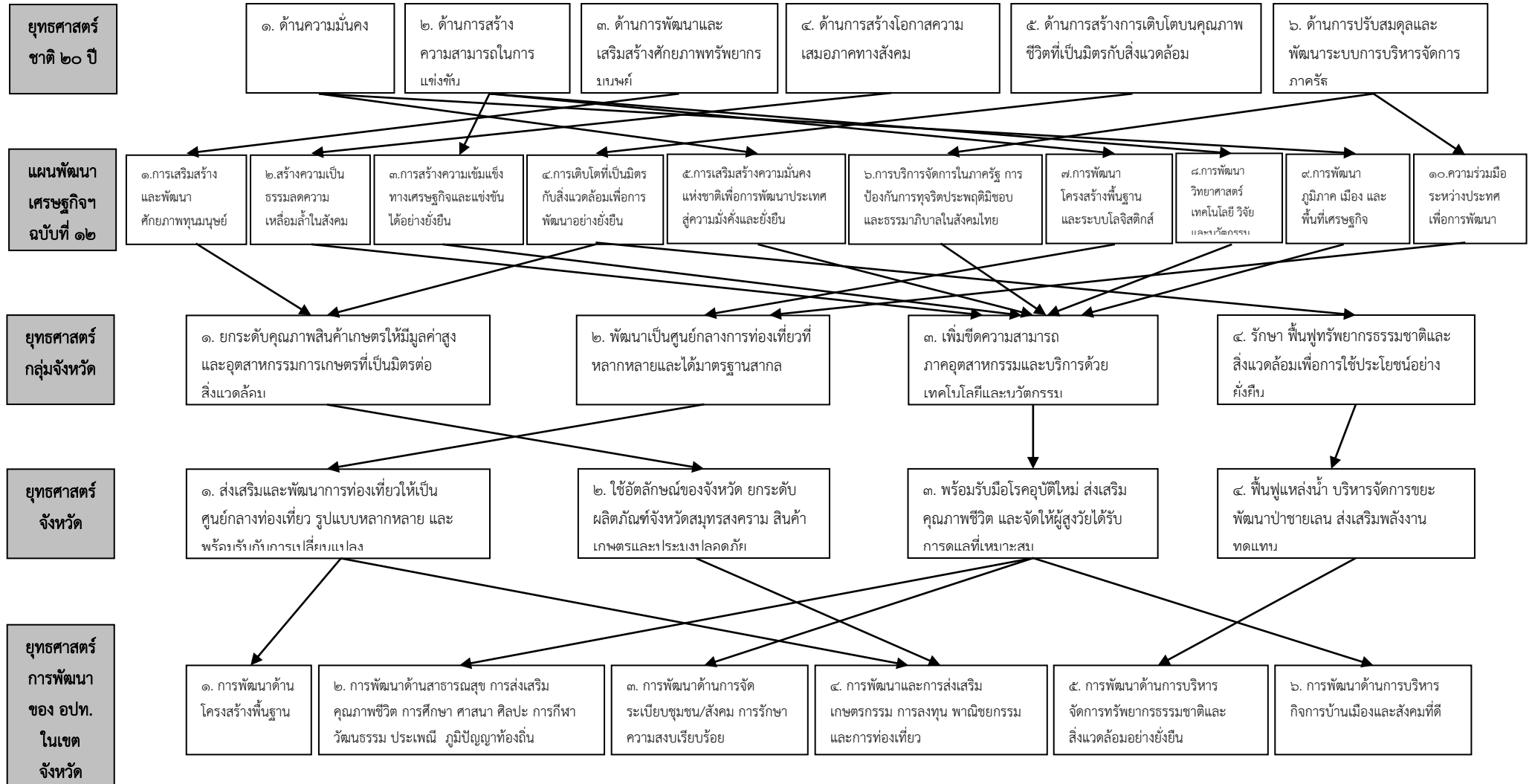

โครงสร้างเชื่อมโยงแผนยุทธศาสตร์การพัฒนา องค์การบริหารส่วนจังหวัดสมุทรสงคราม พ.ศ. ๒๕๖๖-๒๕๗๐ (ต่อ)

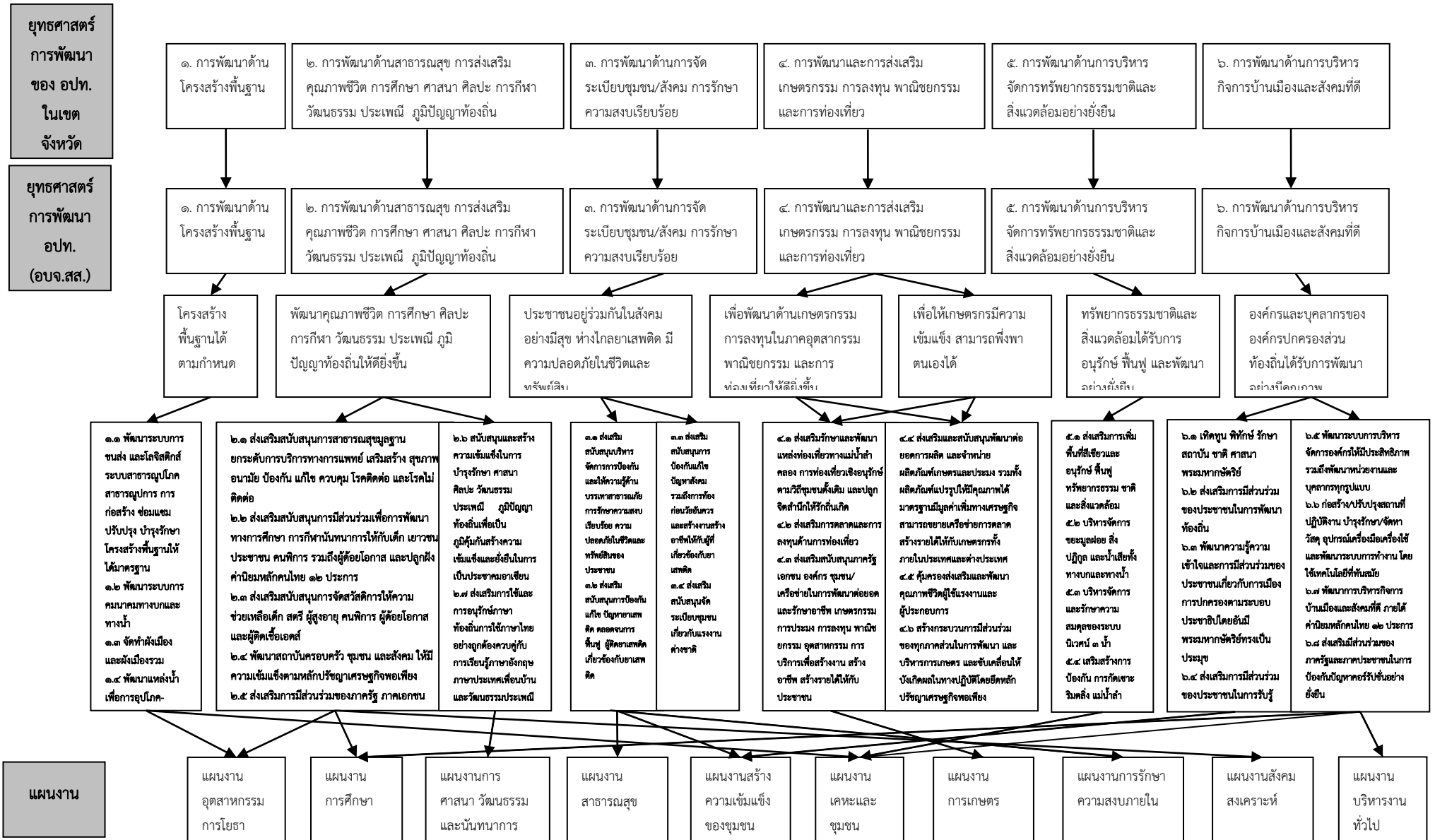

โครงสร้างเชื่อมโยงแผนยุทธศาสตร์การพัฒนา องค์การบริหารส่วนจังหวัดสมุทรสงคราม พ.ศ. ๒๕๖๖-๒๕๗๐ (ต่อ)

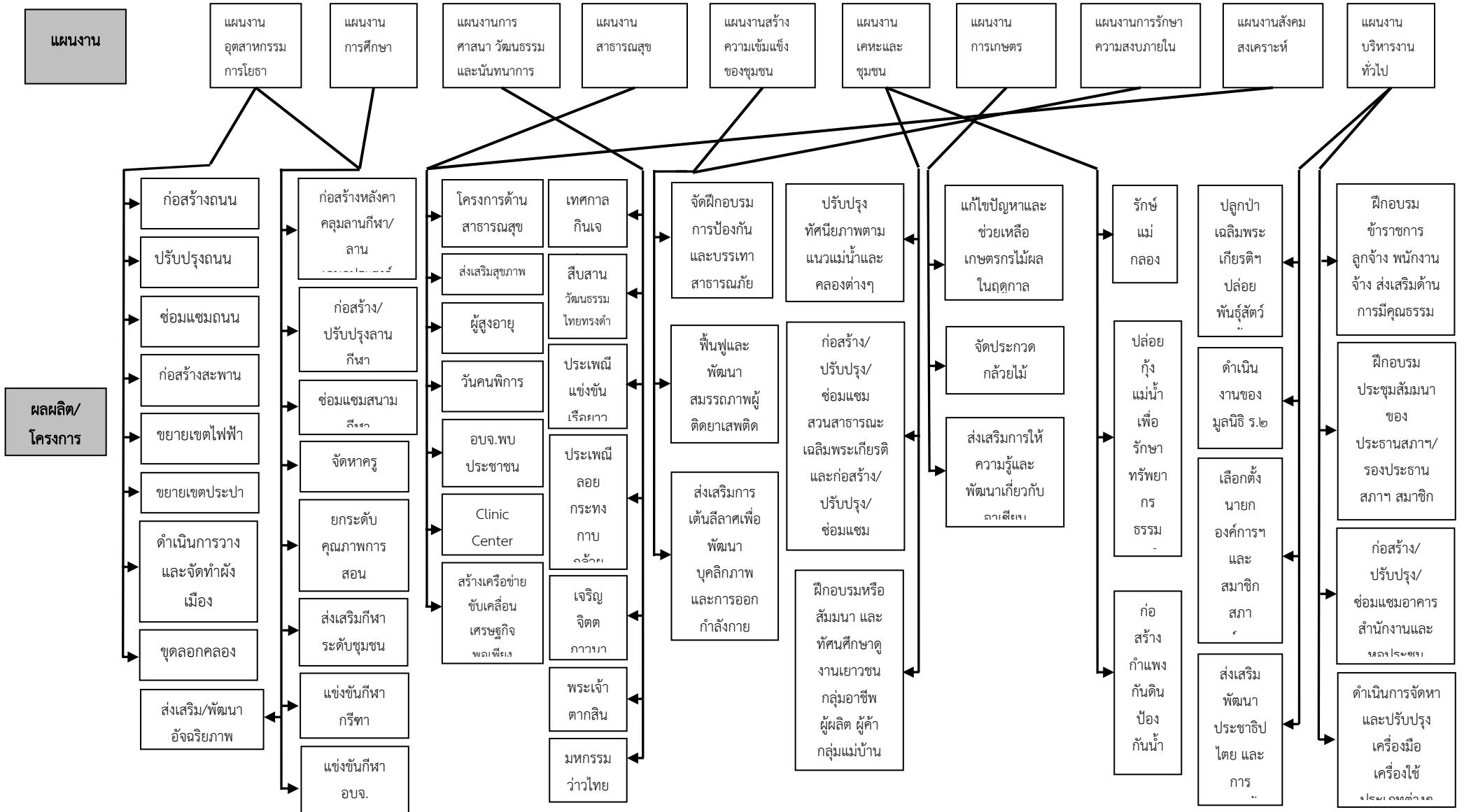

โครงสร้างเชื่อมโยงแผนยุทธศาสตร์การพัฒนา องค์การบริหารส่วนจังหวัดสมุทรสงคราม พ.ศ. ๒๕๖๖-๒๕๗๐ (ต่อ)

แผนงาน

ผลผลิต/
โครงการ

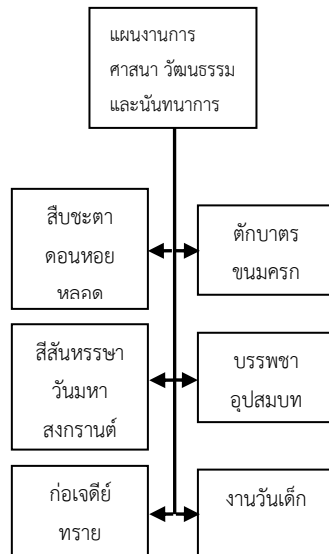

๓. การวิเคราะห์เพื่อพัฒนาท้องถิ่น

๓.๑ การวิเคราะห์กรอบการจัดทำยุทธศาสตร์ขององค์กรปกครองส่วนท้องถิ่น

จุดแข็ง (Strength)	จุดอ่อน (Weakness)
<p>๑. เป็นจังหวัดที่อยู่ใกล้กรุงเทพฯ</p> <p>๒. มีโครงสร้างการบริหารงานครอบคลุมทุกพื้นที่</p> <p>๓. ผู้นำองค์กรมาจากการเลือกตั้ง ทำให้ทราบแนวทางการแก้ไขปัญหาได้ตรงตามสภาพปัญหา</p> <p>๔. เป็นจังหวัดที่มีพื้นที่ไม่ใหญ่มากนัก ทำให้การประสานงานเป็นไปอย่างทั่วถึงและรวดเร็ว</p> <p>๕. มีสภาพแวดล้อมทางธรรมชาติที่ดี ประชาชนมีวิถีชีวิตสงบเรียบง่าย</p> <p>๖. มีแหล่งท่องเที่ยวที่เป็นธรรมชาติ</p> <p>๗. มีแหล่งน้ำธรรมชาติทั้งผิวดินและใต้ดินที่อุดมสมบูรณ์</p> <p>๘. มีพืชผลทางการเกษตรที่มีคุณภาพหลากหลายชนิด</p> <p>๙. เป็นเมืองศูนย์รวมแห่งอาหารทะเล</p> <p>๑๐. ประชากรมีสัดส่วนที่เหมาะสมกับการพัฒนาพื้นที่</p>	<p>๑. เยาวชนขาดความรู้ด้านสาธารณสุขเพศศึกษาและยาเสพติด</p> <p>๒. ผังเมืองรวมจังหวัดยังไม่ประกาศใช้</p> <p>๓. เส้นทางคมนาคมทางบก-ทางน้ำ ยังไม่ได้รับการพัฒนาอย่างทั่วถึง</p> <p>๔. ขาดแคลนน้ำอุปโภค-บริโภคที่มีคุณภาพ</p> <p>๕. ทรัพยากรธรรมชาติและสิ่งแวดล้อมเสื่อมโทรม</p> <p>๖. ขาดการประชาสัมพันธ์ด้านการท่องเที่ยว</p> <p>๗. ขาดการส่งเสริมการแปรรูปผลผลิตทางการเกษตร การประมง การตลาดและการส่งออก</p> <p>๘. ขาดแคลนแรงงานในภาคประมง</p> <p>๙. คนในวัยทำงานและมีการศึกษาไม่อยู่ในพื้นที่</p> <p>๑๐. ขาดการส่งเสริมการกีฬาที่ได้มาตรฐาน</p> <p>๑๑. ประชาชนไม่ให้ความสำคัญกับการเลือกตั้ง</p> <p>๑๒. เจ้าหน้าที่ของรัฐขาดขวัญและกำลังใจในการปฏิบัติงาน</p>
โอกาส (Opportunities)	อุปสรรค/ข้อจำกัด (Threats)
<p>๑. เป็นจังหวัดที่มีเส้นทางคมนาคมเชื่อมกับจังหวัดใกล้เคียงหลายเส้นทางประกอบกับการสนับสนุนนโยบายทางด้านโลจิสติกส์ที่ใช้เครือข่ายการคมนาคมขนส่งเชื่อมโยงพื้นที่ต่างๆ ทำให้การขนส่งสินค้าและการท่องเที่ยวมีความสะดวก รวดเร็วและเกิดประสิทธิภาพมากยิ่งขึ้น</p> <p>๒. มีทรัพยากรธรรมชาติที่สอดคล้องกับนโยบายรัฐบาลที่ส่งเสริมและสนับสนุนยุทธศาสตร์ครัวโลกและการท่องเที่ยว</p> <p>๓. ประเทศไทยจะเป็นประชาคมอาเซียน (AEC) ในปี ๒๕๕๘ โดยจะมีตลาดขนาดใหญ่มากกว่า ๘๐๐ ล้านคน</p> <p>๔. ความเจริญด้านเทคโนโลยีที่ทันสมัยในการเพิ่มผลผลิตทางการเกษตร</p>	<p>๑. พื้นที่จังหวัดอยู่ปลายของแม่น้ำแม่กลอง จึงประสบปัญหาน้ำเน่าเสียที่เกิดจากการปล่อยน้ำเสียจากโรงงาน</p> <p>๒. การบริหารจัดการทรัพยากรน้ำของกลุ่มแม่น้ำไม่สอดคล้องกับระบบนิเวศน์</p> <p>๓. การเข้าสู่ประชาคมอาเซียนจะทำให้มีแรงงานเข้ามาทำงานในพื้นที่มากขึ้น ทำให้เกิดผลกระทบด้านความมั่นคง ความปลอดภัยและโรคติดต่อ</p> <p>๔. ขาดแคลนแรงงานภาคเกษตร ทั้งที่เป็นจังหวัดที่ประชากรส่วนใหญ่มีอาชีพทางการเกษตร</p> <p>๕. ประชากรผู้สูงอายุในประตมมีอัตราเพิ่มขึ้นขณะที่ประชากรวัยเด็กมีน้อยลง</p> <p>๖. รัฐให้การสนับสนุนเงินงบประมาณเพื่อแก้ไขปัญหาของท้องถิ่นลดลงและไม่ต่อเนื่อง</p>

๓.๒ การประเมินสถานการณ์สภาพแวดล้อมภายนอกที่เกี่ยวข้อง

สภาพโดยทั่วไปขององค์การบริหารส่วนจังหวัดสมุทรสงคราม ซึ่งเป็นองค์กรปกครองส่วนท้องถิ่นที่มีขนาดใหญ่ ปัจจุบันพบว่ามียุทธการขยายตัวของภาคเอกชนข้างมากโดยเฉพาะด้าน การศึกษาการพัฒนาคุณภาพชีวิต เศรษฐกิจ และการท่องเที่ยวซึ่งมีแนวโน้มขยายตัวมากขึ้น โดยมีปัจจัยทางธรรมชาติตลอดจนความพร้อมด้านการเงินที่ได้รับการสนับสนุน ในขณะที่ปัจจุบันมีความแปรปรวนหรือความผันผวนด้านเศรษฐกิจ การเมือง ทำให้การขยายตัวอยู่ในภาวะถดถอย แนวโน้มจะลดความสำคัญและบทบาทลง ทั้งนี้เนื่องจากการผลิตในภาคเกษตรและประมงส่วนใหญ่ จะอาศัยธรรมชาติเป็นหลัก ซึ่งมีความแปรปรวนทางธรรมชาติสูง ขณะเดียวกันแรงงานภาคเกษตรมีอยู่อย่างจำกัด ส่วนใหญ่จะเคลื่อนย้ายแรงงานออกสู่นอกภาคเกษตรกันมากขึ้น ภาคประมงแรงงานส่วนใหญ่เป็นแรงงานต่างด้าว ซึ่งก่อให้เกิดความไม่ปลอดภัยในชีวิตและทรัพย์สิน รวมทั้งการแพร่ของโรคร้ายแรงต่างๆ ในด้านสังคมพบว่าตามชุมชนใหญ่ๆ มีความหนาแน่นขึ้นเริ่มเป็นชุมชนเมืองมากขึ้น โดยมีประชากรเพิ่มมากขึ้น ในขณะที่ชนบทประชากรเริ่มลดน้อยลงตามลำดับ ที่อยู่กับบ้านส่วนใหญ่จะเป็นวัยเด็กและผู้สูงอายุ นอกจากนี้ การส่งเสริม สนับสนุนจากรัฐจะพบว่าปัจจุบันได้มีการถ่ายโอนภารกิจจากส่วนราชการในส่วนภาคกลาง และส่วนภูมิภาค ให้แก่ องค์กรปกครองส่วนท้องถิ่นมากขึ้น เพื่อให้การปฏิบัติงานเกิดความคล่องตัว รวดเร็ว ตอบสนองต่อความต้องการของประชาชนได้อย่างทั่วถึง และเพื่อรองรับการขยายตัวของความเจริญในการพัฒนาท้องถิ่นในอนาคต

ส่วนที่ ๓

การนำแผนพัฒนาท้องถิ่นไปสู่การปฏิบัติ

๑. ยุทธศาสตร์การพัฒนาและแผนงาน

ที่	ยุทธศาสตร์	ด้าน	แผนงาน	หน่วยงาน รับผิดชอบหลัก	หน่วยงานสนับสนุน
๑	การพัฒนาด้าน โครงสร้างพื้นฐาน	- ด้านการ เศรษฐกิจ - ด้านบริการ ชุมชนและ สังคม	- แผนงานเคหะและ ชุมชน - แผนงานอุตสาหกรรม และการโยธา	กองช่าง	- กองยุทธศาสตร์และ งบประมาณ - กองคลัง - กองพัสดุและ ทรัพย์สิน - สำนักปลัดฯ - สำนักงานเลขานุการฯ - กองการศึกษาฯ - กองการเจ้าหน้าที่
๒	การพัฒนาด้าน สาธารณสุข การส่งเสริม คุณภาพชีวิต การศึกษา ศาสนา ศิลปะ การกีฬา วัฒนธรรม ประเพณี ภูมิ ปัญญาท้องถิ่น	- ด้านบริการ ชุมชนและ สังคม - ด้านการ เศรษฐกิจ	- แผนงานการศึกษา - แผนงานสังคม สงเคราะห์ - แผนงานสร้างความ เข้มแข็งของชุมชน - แผนงานการศึกษา วัฒนธรรมและนันทนา- การ - แผนงานอุตสาหกรรม และการโยธา	- กองช่าง - กองการศึกษาฯ - สำนักปลัดฯ - สำนักงานเลขานุการฯ - กองสาธารณสุข	- กองยุทธศาสตร์และ งบประมาณ - กองคลัง - กองพัสดุและ ทรัพย์สิน
๓	การพัฒนาด้านความ มั่นคง การจัดให้มีระบบ รักษาความ สงบเรียบร้อยของ ชุมชน/สังคม	- ด้านบริการ ชุมชนและ สังคม - ด้านการ เศรษฐกิจ	- แผนงานการรักษา ความสงบภายใน - แผนงานสร้างความ เข้มแข็งของชุมชน - แผนงานอุตสาหกรรม และการโยธา	- กองช่าง - สำนักปลัดฯ - สำนักงานเลขานุการฯ	- กองยุทธศาสตร์และ งบประมาณ - กองคลัง - กองพัสดุและ ทรัพย์สิน
๔	การพัฒนาและการ ส่งเสริมเกษตรกรรม การลงทุน พาณิชยกรรม และการท่องเที่ยว	- ด้านการ เศรษฐกิจ	- แผนงานการเกษตร	- กองช่าง - สำนักปลัดฯ - กองสาธารณสุข	- กองยุทธศาสตร์และ งบประมาณ - กองคลัง - กองพัสดุและ ทรัพย์สิน - สำนักงานเลขานุการฯ - กองการศึกษาฯ

ที่	ยุทธศาสตร์	ด้าน	แผนงาน	หน่วยงาน รับผิดชอบหลัก	หน่วยงานสนับสนุน
๕	การพัฒนาด้านการ บริหารจัดการ ทรัพยากรธรรมชาติ และสิ่งแวดล้อมอย่าง ยั่งยืน	- ด้านบริการ ชุมชนและ สังคม	- แผนงานเคหะและ ชุมชน	- กองการศึกษาฯ - กองช่าง	- กองยุทธศาสตร์และ งบประมาณ - กองคลัง - กองพัสดุและ ทรัพย์สิน - สำนักปลัดฯ - สำนักงานเลขานุการฯ
๖	การพัฒนาด้านการ บริหารกิจการบ้านเมือง และสังคมที่ดี	- ด้านบริหาร ทั่วไป - ด้านบริการ ชุมชนและ สังคม	- แผนงานบริหารงาน ทั่วไป - แผนงานการศึกษา - แผนงานเคหะและ ชุมชน - แผนงานสร้าง ความเข้มแข็งของ ชุมชน - แผนงานการ ศาสนา วัฒนธรรม และนันทนาการ	- กองช่าง - กองยุทธศาสตร์ และงบประมาณ - กองคลัง - กองพัสดุและ ทรัพย์สิน - สำนักปลัดฯ - สำนักงานเลขานุการฯ - กองการศึกษาฯ - กองสาธารณสุข - กองการเจ้าหน้าที่	

แผนผังยุทธศาสตร์ (strategic map)

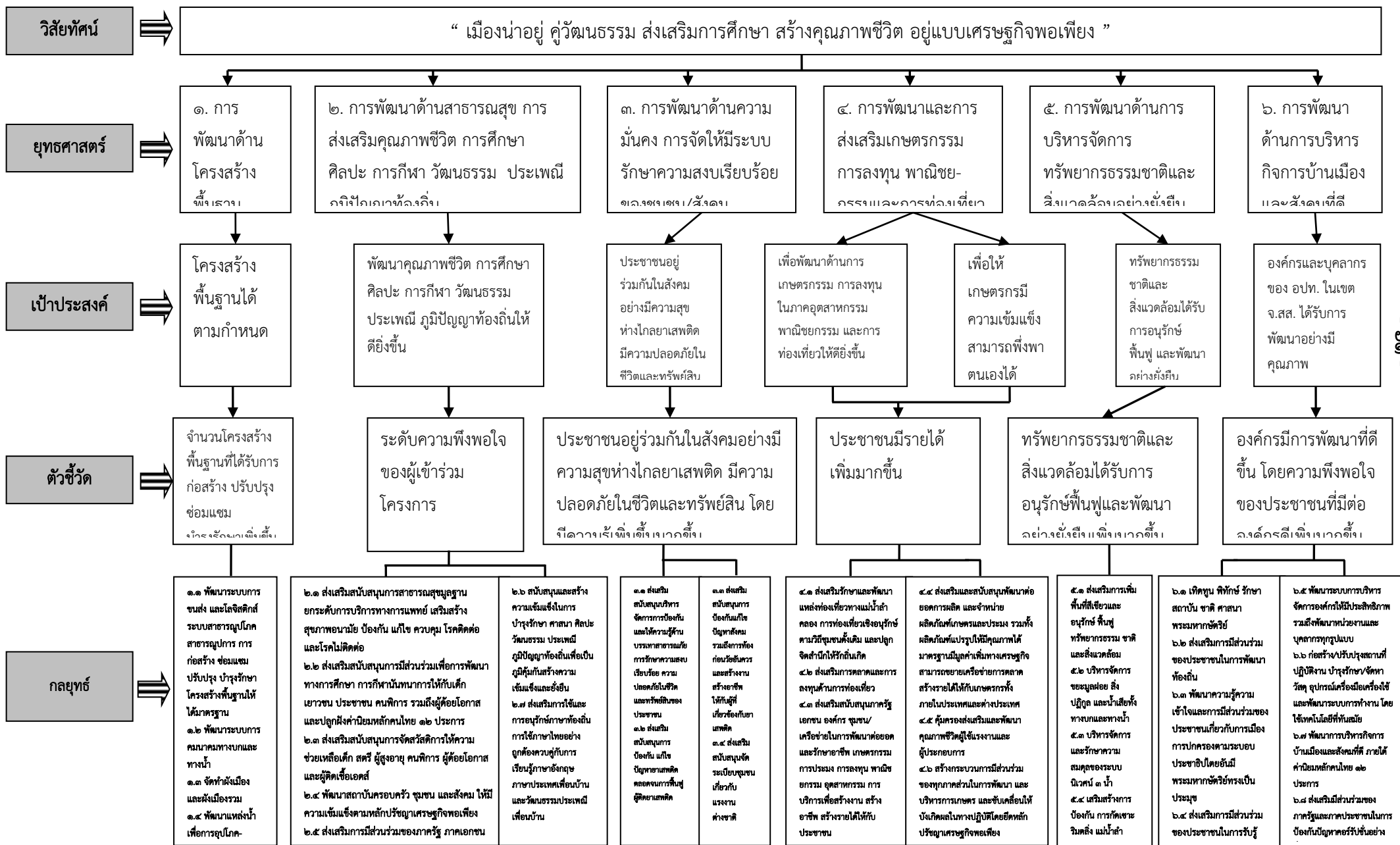

แผนผังยุทธศาสตร์ (strategic map) (ต่อ)

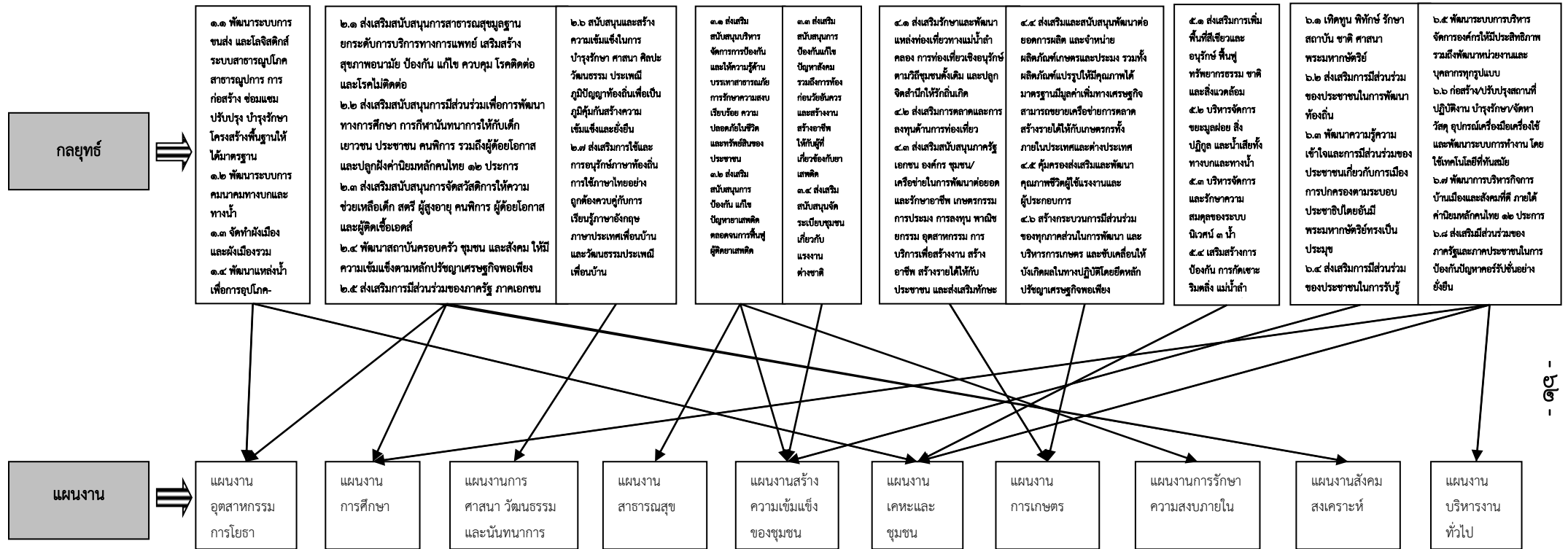

๒. บัญชีโครงการพัฒนาท้องถิ่น

แบบ ผ.๐๑

(บัญชีสรุปโครงการพัฒนา)

บัญชีสรุปโครงการพัฒนา

แบบ ผ. ๐๑

แผนพัฒนาท้องถิ่น (พ.ศ. ๒๕๖๖ - ๒๕๗๐)

องค์การบริหารส่วนจังหวัดสมุทรสงคราม

ยุทธศาสตร์	ปี ๒๕๖๖		ปี ๒๕๖๗		ปี ๒๕๖๘		ปี ๒๕๖๙		ปี ๒๕๗๐		รวม ๕ ปี	
	จำนวนโครงการ	งบประมาณ (บาท)	จำนวนโครงการ	งบประมาณ (บาท)	จำนวนโครงการ	งบประมาณ (บาท)	จำนวนโครงการ	งบประมาณ (บาท)	จำนวนโครงการ	งบประมาณ (บาท)	จำนวนโครงการ	งบประมาณ (บาท)
๑. ยุทธศาสตร์การพัฒนาด้านโครงสร้างพื้นฐาน												
๑.๑ แผนงานการอุตสาหกรรมและการโยธา	๓๘	๒๓๓,๙๙๓,๐๐๐	๔๑	๒๑๙,๖๗๒,๐๐๐	๓๗	๒๓๔,๐๑๖,๐๐๐	๔๙	๒๕๔,๕๗๒,๒๔๖	๒๗	๒๒๔,๓๑๗,๐๐๐	๑๙๒	๑,๑๖๖,๕๗๐,๒๔๖
รวม	๓๘	๒๓๓,๙๙๓,๐๐๐	๔๑	๒๑๙,๖๗๒,๐๐๐	๓๗	๒๓๔,๐๑๖,๐๐๐	๔๙	๒๕๔,๕๗๒,๒๔๖	๒๗	๒๒๔,๓๑๗,๐๐๐	๑๙๒	๑,๑๖๖,๕๗๐,๒๔๖
๒. ยุทธศาสตร์การพัฒนาด้านสาธารณสุข การส่งเสริมคุณภาพชีวิต การศึกษา ศาสนา ศิลปะ การกีฬา วัฒนธรรม ประเพณี ภูมิปัญญาท้องถิ่น												
๒.๑ แผนงานการศึกษา	๓๘	๔๑,๗๒๕,๙๐๐	๓๔	๒๕,๗๐๕,๙๐๐	๓๔	๒๕,๗๒๒,๖๐๐	๓๔	๒๕,๗๓๘,๖๐๐	๓๔	๒๕,๗๕๖,๒๐๐	๑๗๔	๑๔๔,๖๕๙,๒๐๐
๒.๒ แผนงานสังคมสงเคราะห์	๒	๑,๑๐๐,๐๐๐	๒	๑,๑๐๐,๐๐๐	๒	๑,๑๐๐,๐๐๐	๒	๑,๑๐๐,๐๐๐	๒	๑,๑๐๐,๐๐๐	๑๐	๕,๕๐๐,๐๐๐
๒.๓ แผนงานสร้างความเข้มแข็งของชุมชน	๑	๒๐๐,๐๐๐	๑	๒๐๐,๐๐๐	๑	๒๐๐,๐๐๐	๑	๒๐๐,๐๐๐	๑	๒๐๐,๐๐๐	๕	๑,๐๐๐,๐๐๐
๒.๔ แผนงานการศึกษา วัฒนธรรม และนันทนาการ	๑๖	๕,๘๘๐,๐๐๐	๑๖	๕,๖๘๐,๐๐๐	๑๖	๕,๖๘๐,๐๐๐	๑๖	๕,๖๘๐,๐๐๐	๑๖	๕,๖๘๐,๐๐๐	๘๐	๒๘,๖๐๐,๐๐๐

ยุทธศาสตร์	ปี ๒๕๖๖		ปี ๒๕๖๗		ปี ๒๕๖๘		ปี ๒๕๖๙		ปี ๒๕๗๐		รวม ๕ ปี	
	จำนวนโครงการ	งบประมาณ (บาท)	จำนวนโครงการ	งบประมาณ (บาท)	จำนวนโครงการ	งบประมาณ (บาท)	จำนวนโครงการ	งบประมาณ (บาท)	จำนวนโครงการ	งบประมาณ (บาท)	จำนวนโครงการ	งบประมาณ (บาท)
๒.๕ แผนงานการอุตสาหกรรมและการโยธา	๑	๔,๐๐๐,๐๐๐	๑	๙,๕๐๐,๐๐๐	๑	๔,๕๐๐,๐๐๐	๐	๐	๐	๐	๓	๑๘,๐๐๐,๐๐๐
๒.๖ แผนงานสาธารณสุข	๒	๑๒๐,๐๐๐	๒	๑๒๐,๐๐๐	๒	๑๒๐,๐๐๐	๒	๑๒๐,๐๐๐	๒	๑๒๐,๐๐๐	๑๐	๖๐๐,๐๐๐
รวม	๖๐	๕๓,๐๒๕,๙๐๐	๕๖	๔๒,๓๐๕,๙๐๐	๕๖	๓๗,๓๒๒,๖๐๐	๕๕	๓๒,๘๓๘,๖๐๐	๕๕	๓๒,๘๕๖,๒๐๐	๒๘๒	๑๙๘,๓๔๙,๒๐๐
๓. ยุทธศาสตร์การพัฒนาด้านการจัดระเบียบชุมชน/สังคม การรักษาความสงบเรียบร้อย												
๓.๑ แผนงานการรักษาความสงบภายใน	๓	๖๑,๗๓๘,๕๑๐	๒	๑,๒๐๐,๐๐๐	๒	๑,๒๐๐,๐๐๐	๒	๑,๒๐๐,๐๐๐	๒	๑,๒๐๐,๐๐๐	๑๑	๖๖,๕๓๘,๕๑๐
รวม	๓	๖๑,๗๓๘,๕๑๐	๒	๑,๒๐๐,๐๐๐	๒	๑,๒๐๐,๐๐๐	๒	๑,๒๐๐,๐๐๐	๒	๑,๒๐๐,๐๐๐	๑๑	๖๖,๕๓๘,๕๑๐
๔. ยุทธศาสตร์การพัฒนาและส่งเสริมเกษตรกรรม การลงทุน พาณิชยกรรม และการท่องเที่ยว												
๔.๑ แผนงานสร้างความเข้มแข็งของชุมชน	๓	๓,๗๐๐,๐๐๐	๓	๓,๗๐๐,๐๐๐	๓	๓,๗๐๐,๐๐๐	๓	๓,๗๐๐,๐๐๐	๓	๓,๗๐๐,๐๐๐	๑๕	๑๘,๕๐๐,๐๐๐
๔.๒ แผนงานการศาสนา วัฒนธรรม และนันทนาการ	๑	๑,๐๐๐,๐๐๐	๑	๑,๐๐๐,๐๐๐	๑	๑,๐๐๐,๐๐๐	๑	๑,๐๐๐,๐๐๐	๑	๑,๐๐๐,๐๐๐	๕	๕,๐๐๐,๐๐๐
๔.๓ แผนงานการเกษตร	๔	๔๐๐,๐๐๐	๔	๔๐๐,๐๐๐	๔	๔๐๐,๐๐๐	๔	๔๐๐,๐๐๐	๔	๔๐๐,๐๐๐	๒๐	๒,๐๐๐,๐๐๐
รวม	๘	๕,๑๐๐,๐๐๐	๘	๕,๑๐๐,๐๐๐	๘	๕,๑๐๐,๐๐๐	๘	๕,๑๐๐,๐๐๐	๘	๕,๑๐๐,๐๐๐	๔๐	๒๕,๕๐๐,๐๐๐

ยุทธศาสตร์	ปี ๒๕๖๖		ปี ๒๕๖๗		ปี ๒๕๖๘		ปี ๒๕๖๙		ปี ๒๕๗๐		รวม ๕ ปี	
	จำนวนโครงการ	งบประมาณ (บาท)	จำนวนโครงการ	งบประมาณ (บาท)	จำนวนโครงการ	งบประมาณ (บาท)	จำนวนโครงการ	งบประมาณ (บาท)	จำนวนโครงการ	งบประมาณ (บาท)	จำนวนโครงการ	งบประมาณ (บาท)
๕. ยุทธศาสตร์การพัฒนาด้านการบริหารจัดการทรัพยากรธรรมชาติและสิ่งแวดล้อมอย่างยั่งยืน												
๕.๑ แผนงานเคหะและชุมชน	๒	๑,๒๕๐,๐๐๐	๒	๑,๒๕๐,๐๐๐	๒	๑,๒๕๐,๐๐๐	๒	๑,๒๕๐,๐๐๐	๒	๑,๒๕๐,๐๐๐	๑๐	๖,๒๕๐,๐๐๐
๕.๒ แผนงานอุตสาหกรรมและการโยธา	๒	๗,๐๐๐,๐๐๐	๑	๕,๐๐๐,๐๐๐	๑	๙,๕๐๐,๐๐๐	๑	๙,๕๐๐,๐๐๐	๑	๕,๐๐๐,๐๐๐	๖	๓๖,๐๐๐,๐๐๐
๕.๓ แผนงานการเกษตร	๑	๕๐๐,๐๐๐	๑	๕๐๐,๐๐๐	๑	๕๐๐,๐๐๐	๑	๕๐๐,๐๐๐	๑	๕๐๐,๐๐๐	๕	๒,๕๐๐,๐๐๐
รวม	๕	๘,๗๕๐,๐๐๐	๔	๖,๗๕๐,๐๐๐	๔	๑๑,๒๕๐,๐๐๐	๔	๑๑,๒๕๐,๐๐๐	๔	๖,๗๕๐,๐๐๐	๒๑	๔๔,๗๕๐,๐๐๐
๖. ยุทธศาสตร์การพัฒนาด้านการบริหารกิจการบ้านเมืองและสังคมที่ดี												
๖.๑ แผนงานบริหารงานทั่วไป	๘	๔,๔๕๐,๐๐๐	๘	๔,๔๕๐,๐๐๐	๘	๔,๔๕๐,๐๐๐	๘	๔,๔๕๐,๐๐๐	๘	๔,๔๕๐,๐๐๐	๔๐	๒๒,๒๕๐,๐๐๐
๖.๒ แผนงานสร้างความเข้มแข็งของชุมชน	๗	๓,๑๗๐,๐๐๐	๗	๓,๑๖๐,๐๐๐	๗	๓,๑๖๐,๐๐๐	๗	๓,๑๕๕,๐๐๐	๗	๓,๑๕๕,๐๐๐	๓๕	๑๕,๘๐๐,๐๐๐
๖.๓ แผนงานอุตสาหกรรมและการโยธา	๒	๑๒๗,๕๐๐,๐๐๐	๑	๑,๐๐๐,๐๐๐	๐	๐	๐	๐	๐	๐	๓	๑๒๘,๕๐๐,๐๐๐
รวม	๑๗	๑๓๕,๑๒๐,๐๐๐	๑๖	๘,๖๑๐,๐๐๐	๑๕	๗,๖๑๐,๐๐๐	๑๕	๗,๖๐๕,๐๐๐	๑๕	๗,๖๐๕,๐๐๐	๗๘	๑๖๖,๕๕๐,๐๐๐
รวมทั้งสิ้น	๑๓๑	๔๙๗,๗๒๗,๔๑๐	๑๒๗	๒๘๓,๖๓๗,๙๐๐	๑๒๒	๒๙๖,๔๙๘,๖๐๐	๑๓๓	๓๑๒,๕๖๕,๘๔๖	๑๑๑	๒๗๗,๘๒๘,๒๐๐	๖๒๔	๑,๖๖๘,๒๕๗,๙๕๖

แบบ ผ.๐๒
(บัญชีโครงการพัฒนาท้องถิ่น)

๑. ยุทธศาสตร์การพัฒนาด้านโครงสร้างพื้นฐาน

**รายละเอียดโครงการพัฒนา
แผนพัฒนาท้องถิ่น (พ.ศ.๒๕๖๖-๒๕๗๐)
องค์การบริหารส่วนจังหวัดสมุทรสงคราม**

แบบ ผ. ๑๒

ก. ยุทธศาสตร์จังหวัดที่ ๑ ส่งเสริมและพัฒนาการท่องเที่ยวให้เป็นศูนย์กลางท่องเที่ยว รูปแบบหลากหลาย และพร้อมรับการเปลี่ยนแปลง

ข. ยุทธศาสตร์การพัฒนาของ อบท. ในเขตจังหวัดที่ ๑ การพัฒนาโครงสร้างพื้นฐาน

๑. ยุทธศาสตร์การพัฒนาโครงสร้างพื้นฐาน

๑.๑ แผนงานการอุตสาหกรรมและการโยธา

ที่	โครงการ	วัตถุประสงค์	เป้าหมาย (ผลผลิตของโครงการ)	งบประมาณ					ตัวชี้วัด (KPI)	ผลที่คาดว่าจะได้รับ	หน่วยงาน รับผิดชอบหลัก
				๒๕๖๖ (บาท)	๒๕๖๗ (บาท)	๒๕๖๘ (บาท)	๒๕๖๙ (บาท)	๒๕๗๐ (บาท)			
๑	โครงการวางและจัดทำผังเมืองรวมจังหวัดสมุทรสงคราม	มีผังเมืองเพื่อการพัฒนาอย่างเป็นระบบมีความสวยงาม	วางและจัดทำผังเมืองรวมจังหวัดทั้งจังหวัด และวางระบบสาธารณูปโภค สาธารณูปการและสิ่งก่อสร้างต่างๆ ตามที่กำหนดไว้ในผังเมือง รวมทั้งการจัดเตรียมพื้นที่วางผังเมือง	๕๐๐,๐๐๐	๕๐๐,๐๐๐	๕๐๐,๐๐๐	๕๐๐,๐๐๐	๕๐๐,๐๐๐	จำนวนพื้นที่ที่ได้รับการวางผังเมืองและการจัดการใช้ประโยชน์ที่ดินที่เพิ่มขึ้น	มีผังเมืองรวมเป็นแม่แบบในการพัฒนาและเป็นเมืองที่ได้มาตรฐานจากการวางผังเมืองมีข้อมูลในรูปแบบผังเมือง	กองช่าง

ที่	โครงการ	วัตถุประสงค์	เป้าหมาย (ผลผลิตของโครงการ)	งบประมาณ					ตัวชี้วัด (KPI)	ผลที่คาดว่าจะได้รับ	หน่วยงาน รับผิดชอบหลัก
				๒๕๖๖ (บาท)	๒๕๖๗ (บาท)	๒๕๖๘ (บาท)	๒๕๖๙ (บาท)	๒๕๗๐ (บาท)			
๒	โครงการให้ความรู้ด้านผังเมือง	สร้างความรู้และความเข้าใจแบบบูรณาการร่วมกันเพื่อการใช้ผังเมืองอย่างมีคุณภาพ	จัดการฝึกอบรม สัมมนา ประชุมเสวนาการทดลอง ปฏิบัติการด้านผังเมือง รวมถึงการศึกษาดูงาน ด้านผังเมือง เพื่อให้ความรู้ และสร้างองค์ความรู้ใหม่ๆ เกี่ยวกับการวางและการบังคับใช้ผังเมืองกับคณะผู้บริหาร เจ้าหน้าที่ขององค์กรฯ รวมถึงบุคลากร หน่วยงานที่เกี่ยวข้องและประชาชน นักเรียน นักศึกษา	๑๒๐,๐๐๐	๑๒๐,๐๐๐	๑๒๐,๐๐๐	๑๒๐,๐๐๐	๑๒๐,๐๐๐	จำนวนผู้เข้ารับการอบรม ประชุม สัมมนา เพิ่มขึ้น	มีวิสัยทัศน์และองค์ความรู้ใหม่ๆ เพื่อพัฒนาศักยภาพในการใช้ผังเมือง	กองช่าง

ที่	โครงการ	วัตถุประสงค์	เป้าหมาย (ผลผลิตของโครงการ)	งบประมาณ					ตัวชี้วัด (KPI)	ผลที่คาดว่าจะได้รับ	หน่วยงาน รับผิดชอบหลัก
				๒๕๖๖ (บาท)	๒๕๖๗ (บาท)	๒๕๖๘ (บาท)	๒๕๖๙ (บาท)	๒๕๗๐ (บาท)			
๓	โครงการจัดตั้งศูนย์กระจายสินค้า (พลาซ่า ตลาดปลา) ตำบลแม่กลอง อำเภอเมือง จังหวัดสมุทรสงคราม	เพื่อให้คุณภาพชีวิตของประชาชนจังหวัดสมุทรสงครามดีขึ้น และประชาชนมีรายได้เพิ่มขึ้น	อาคารจัดตั้งศูนย์กระจายสินค้า (พลาซ่าตลาดปลา) ตำบลแม่กลอง อำเภอเมือง จังหวัดสมุทรสงคราม จำนวน ๑ แห่ง ขนาดกว้าง ๒๘.๐๐ เมตร ยาว ๗๒.๐๐ เมตร ตามรูปแบบที่ อบจ.สส.กำหนด	๖๐,๐๐๐,๐๐๐	๔๐,๐๐๐,๐๐๐	-	-	-	ศูนย์กระจายสินค้า ๑ แห่ง	เพื่อการพัฒนาด้านเศรษฐกิจจะสูงขึ้น	สำนักปลัดฯ
๔	ปรับปรุงซ่อมแซมถนนสาย สส.๓๑ - ๐๐๐๑ บ้านบางแค - บ้านบางกระวี ตำบลเหมืองใหม่ อำเภออัมพวา จังหวัดสมุทรสงคราม	เพื่อให้ประชาชนมีเส้นทางใช้ในการคมนาคมสะดวกรวดเร็ว	ซ่อมแซมผิวจราจร ขนาดกว้าง ๖.๐๐ เมตร ระยะทาง ๓,๗๒๐.๐๐ เมตร	-	๑๓,๓๙๐,๐๐๐	-	-	-	จำนวนครีวเรือนที่มี การคมนาคมสะดวก รวดเร็วเพิ่มมากขึ้น	ประชาชนได้รับความสะดวกในการคมนาคม	กองช่าง
๕	ปรับปรุงซ่อมแซมถนนสาย สส.๓๑ - ๐๐๐๒ บ้านบางแสม - บ้านบางขันแตก ตำบลท้ายหาด อำเภอเมือง จังหวัดสมุทรสงคราม	เพื่อให้ประชาชนมีเส้นทางใช้ในการคมนาคมสะดวกรวดเร็ว	ซ่อมแซมผิวจราจร ขนาดกว้าง ๕.๐๐ เมตร ระยะทาง ๒,๒๒๕.๐๐ เมตร	๘,๐๑๐,๐๐๐	-	-	-	-	จำนวนครีวเรือนที่มี การคมนาคมสะดวก รวดเร็วเพิ่มมากขึ้น	ประชาชนได้รับความสะดวกในการคมนาคม	กองช่าง

ที่	โครงการ	วัตถุประสงค์	เป้าหมาย (ผลผลิตของโครงการ)	งบประมาณ					ตัวชี้วัด (KPI)	ผลที่คาดว่าจะได้รับ	หน่วยงาน รับผิดชอบหลัก
				๒๕๖๖ (บาท)	๒๕๖๗ (บาท)	๒๕๖๘ (บาท)	๒๕๖๙ (บาท)	๒๕๗๐ (บาท)			
๖	ปรับปรุงซ่อมแซมถนนสาย สส.ถ๑ - ๐๐๐๓ บ้านกระดิงงา - บ้านปากง่าม ตำบลกระดิงงา อำเภอบางคนที จังหวัดสมุทรสงคราม	เพื่อให้ประชาชนมีเส้นทางใช้ในการคมนาคม สะดวกรวดเร็ว	ซ่อมแซมผิวจราจร ขนาดกว้าง ๖.๐๐ เมตร ระยะทาง ๔,๙๓๗.๐๐ เมตร	-	๑๗,๗๗๐,๐๐๐	-	-	-	จำนวนครุฑเรือนที่มี การคมนาคม สะดวก รวดเร็วเพิ่มมากขึ้น	ประชาชนได้รับความ สะดวกใน การคมนาคม	กองช่าง
๗	ปรับปรุงซ่อมแซมถนนสาย สส.ถ๑ - ๐๐๐๔ บ้านท่าคา - บ้านดอนสาม ตำบลท่าคา, ตำบลดอนมะโนรา อำเภออัมพวา, อำเภอบางคนที จังหวัดสมุทรสงคราม	เพื่อให้ประชาชนมีเส้นทางใช้ในการคมนาคม สะดวกรวดเร็ว	ซ่อมแซมผิวจราจร ขนาดกว้าง ๙.๐๐ เมตร ระยะทาง ๕,๙๘๒.๐๐ เมตร	-	-	-	๒๘,๗๑๐,๐๐๐	-	จำนวนครุฑเรือนที่มี การคมนาคม สะดวก รวดเร็วเพิ่มมากขึ้น	ประชาชนได้รับความ สะดวกใน การคมนาคม	กองช่าง
๘	ปรับปรุงซ่อมแซมถนนสาย สส.ถ๑ - ๐๐๐๕ บ้านคลองกก - บ้านดอนสาม ตำบลนางตะเคียน, ตำบลดอนมะโนรา อำเภอเมือง, อำเภอบางคนที จังหวัดสมุทรสงคราม	เพื่อให้ประชาชนมีเส้นทางใช้ในการคมนาคม สะดวกรวดเร็ว	ซ่อมแซมผิวจราจร ขนาดกว้าง ๘.๐๐ เมตร ระยะทาง ๑,๒๐๐.๐๐ เมตร	๕,๗๖๐,๐๐๐	-	-	-	-	จำนวนครุฑเรือนที่มี การคมนาคม สะดวก รวดเร็วเพิ่มมากขึ้น	ประชาชนได้รับความ สะดวกใน การคมนาคม	กองช่าง

ที่	โครงการ	วัตถุประสงค์	เป้าหมาย (ผลผลิตของโครงการ)	งบประมาณ					ตัวชี้วัด (KPI)	ผลที่คาดว่าจะได้รับ	หน่วยงาน รับผิดชอบหลัก
				๒๕๖๖ (บาท)	๒๕๖๗ (บาท)	๒๕๖๘ (บาท)	๒๕๖๙ (บาท)	๒๕๗๐ (บาท)			
๙	ปรับปรุงซ่อมแซมถนนสาย สส.ถ๑ - ๐๐๐๖ บ้านปราโมทย์ - บ้านวัดโบสถ์ ตำบลบางสะแก ตำบลบ้านปราโมทย์ อำเภอบางคนที จังหวัดสมุทรสงคราม	เพื่อให้ประชาชนมีเส้นทางใช้ในการคมนาคม สะดวกรวดเร็ว	ซ่อมแซมผิวจราจร ขนาดกว้าง ๘.๐๐ เมตร ระยะทาง ๓,๔๓๕.๐๐ เมตร	-	-	๑๖,๔๐๐,๐๐๐	-	-	จำนวนครีวเรือนที่มี การคมนาคม สะดวก รวดเร็วเพิ่ม มากขึ้น	ประชาชน ได้รับความ สะดวกใน การคมนาคม	กองช่าง
๑๐	ปรับปรุงซ่อมแซมถนนสาย สส.ถ๑ - ๐๐๐๗ บ้านบางขุน - บ้านบางสะแก ตำบลบางสะแก อำเภอบางคนที จังหวัดสมุทรสงคราม	เพื่อให้ประชาชนมีเส้นทางใช้ในการคมนาคม สะดวกรวดเร็ว	ซ่อมแซมผิวจราจร ขนาดกว้าง ๘.๐๐ เมตร ระยะทาง ๒,๐๔๐.๐๐ เมตร	-	-	๙,๗๙๐,๐๐๐	-	-	จำนวนครีวเรือนที่มี การคมนาคม สะดวก รวดเร็วเพิ่ม มากขึ้น	ประชาชน ได้รับความ สะดวกใน การคมนาคม	กองช่าง
๑๑	ปรับปรุงซ่อมแซมถนนสาย สส.ถ๑ - ๐๐๐๘ บ้านศาลพ่อเณร - บ้านดอนมะโนรา ตำบลจอมปลวก, ตำบลดอนมะโนรา อำเภอบางคนที จังหวัดสมุทรสงคราม	เพื่อให้ประชาชนมีเส้นทางใช้ในการคมนาคม สะดวกรวดเร็ว	ซ่อมแซมผิวจราจร ขนาดกว้าง ๘.๐๐ เมตร ระยะทาง ๓,๒๙๗.๐๐ เมตร	-	-	๑๕,๘๒๐,๐๐๐	-	-	จำนวนครีวเรือนที่มี การคมนาคม สะดวก รวดเร็วเพิ่ม มากขึ้น	ประชาชน ได้รับความ สะดวกใน การคมนาคม	กองช่าง

ที่	โครงการ	วัตถุประสงค์	เป้าหมาย (ผลผลิตของโครงการ)	งบประมาณ					ตัวชี้วัด (KPI)	ผลที่คาดว่าจะได้รับ	หน่วยงาน รับผิดชอบหลัก
				๒๕๖๖ (บาท)	๒๕๖๗ (บาท)	๒๕๖๘ (บาท)	๒๕๖๙ (บาท)	๒๕๗๐ (บาท)			
๑๒	ปรับปรุงซ่อมแซมถนนสาย สส.ถ๑ - ๐๐๐๙ บ้านกลางเหนือ - บ้านบางสะแก ตำบลบางสะแก, ตำบลโรงหีบ อำเภอบางคนที จังหวัดสมุทรสงคราม	เพื่อให้ประชาชนมีเส้นทางใช้ในการคมนาคม สะดวกรวดเร็ว	ซ่อมแซมผิวจราจร ขนาดกว้าง ๘.๐๐ เมตร ระยะทาง ๓,๓๖๒.๐๐ เมตร	-	-	๑๖,๑๓๐,๐๐๐	-	-	จำนวนครุฑเวียนที่มีการคมนาคมสะดวก รวดเร็วเพิ่มมากขึ้น	ประชาชนได้รับความสะดวกในการคมนาคม	กองช่าง
๑๓	ปรับปรุงซ่อมแซมถนนสาย สส.ถ๑ - ๐๐๑๐ แยกทางหลวง สส.๒๐๐๓ - บ้านนางตะเคียน ตำบลนางตะเคียน อำเภอมือง จังหวัดสมุทรสงคราม	เพื่อให้ประชาชนมีเส้นทางใช้ในการคมนาคม สะดวกรวดเร็ว	ซ่อมแซมผิวจราจร ขนาดกว้าง ๘.๐๐ เมตร ระยะทาง ๓,๔๒๐.๐๐ เมตร	๑๖,๔๐๐,๐๐๐	-	-	-	-	จำนวนครุฑเวียนที่มีการคมนาคมสะดวก รวดเร็วเพิ่มมากขึ้น	ประชาชนได้รับความสะดวกในการคมนาคม	กองช่าง
๑๔	ปรับปรุงซ่อมแซมถนนสาย สส.ถ๑ - ๐๐๑๑ บ้านคลองเม็ง - บ้านดอนมะโนรา ตำบลจอมปลวก, ตำบลดอนมะโนรา อำเภอบางคนที จังหวัดสมุทรสงคราม	เพื่อให้ประชาชนมีเส้นทางใช้ในการคมนาคม สะดวกรวดเร็ว	ซ่อมแซมผิวจราจร ขนาดกว้าง ๘.๐๐ เมตร ระยะทาง ๒,๔๐๒.๐๐ เมตร	-	-	-	๑๑,๕๐๐,๐๐๐	-	จำนวนครุฑเวียนที่มีการคมนาคมสะดวก รวดเร็วเพิ่มมากขึ้น	ประชาชนได้รับความสะดวกในการคมนาคม	กองช่าง

ที่	โครงการ	วัตถุประสงค์	เป้าหมาย (ผลผลิตของโครงการ)	งบประมาณ					ตัวชี้วัด (KPI)	ผลที่คาดว่าจะได้รับ	หน่วยงาน รับผิดชอบหลัก
				๒๕๖๖ (บาท)	๒๕๖๗ (บาท)	๒๕๖๘ (บาท)	๒๕๖๙ (บาท)	๒๕๗๐ (บาท)			
๑๕	ปรับปรุงซ่อมแซมถนนสาย สส.ถ๑ - ๐๐๑๒ บ้านปากวาน - วัดวรภูมิ ตำบลปลายโพงพาง อำเภอมัญพวา จังหวัดสมุทรสงคราม	เพื่อให้ประชาชนมีเส้นทางใช้ในการคมนาคม สะดวกรวดเร็ว	ซ่อมแซมผิวจราจร ขนาดกว้าง ๕.๐๐ เมตร ระยะทาง ๑,๐๐๐.๐๐ เมตร	-	-	-	๓,๐๐๐,๐๐๐	-	จำนวนครุฑเรือนที่มี การคมนาคม สะดวก รวดเร็วเพิ่ม มากขึ้น	ประชาชน ได้รับความ สะดวกใน การคมนาคม	กองช่าง
๑๖	ปรับปรุงซ่อมแซมถนนสาย สส.ถ๑ - ๐๐๑๓ วัด อมรดี - เหมืองใหม่ ตำบล บางนางลี่, ตำบลบางแค อำเภอมัญพวา จังหวัดสมุทรสงคราม	เพื่อให้ประชาชนมีเส้นทางใช้ในการคมนาคม สะดวกรวดเร็ว	ซ่อมแซมผิวจราจร ขนาดกว้าง ๖.๐๐ เมตร ระยะทาง ๓,๙๗๔.๐๐ เมตร	-	-	-	-	๑๔,๓๐๐,๐๐๐	จำนวนครุฑเรือนที่มี การคมนาคม สะดวก รวดเร็วเพิ่ม มากขึ้น	ประชาชน ได้รับความ สะดวกใน การคมนาคม	กองช่าง
๑๗	ปรับปรุงซ่อมแซมถนนสาย สส.ถ๑ - ๐๐๑๔ บ้านบางใหญ่ - บ้าน กระดิงงา ตำบลกระดิงงา อำเภอบางคนที จังหวัดสมุทรสงคราม	เพื่อให้ประชาชนมีเส้นทางใช้ในการคมนาคม สะดวกรวดเร็ว	ซ่อมแซมผิวจราจร ขนาดกว้าง ๖.๐๐ เมตร ระยะทาง ๒,๔๙๐.๐๐ เมตร	-	-	-	๘,๙๖๐,๐๐๐	-	จำนวนครุฑเรือนที่มี การคมนาคม สะดวก รวดเร็วเพิ่ม มากขึ้น	ประชาชน ได้รับความ สะดวกใน การคมนาคม	กองช่าง

ที่	โครงการ	วัตถุประสงค์	เป้าหมาย (ผลผลิตของโครงการ)	งบประมาณ					ตัวชี้วัด (KPI)	ผลที่คาดว่าจะ ได้รับ	หน่วยงาน รับผิดชอบ หลัก
				๒๕๖๖ (บาท)	๒๕๖๗ (บาท)	๒๕๖๘ (บาท)	๒๕๖๙ (บาท)	๒๕๗๐ (บาท)			
๑๘	ปรับปรุงซ่อมแซมถนนสาย สส.๓๑ - ๐๐๑๕ วัดเทพ-ประสิทธิ์ - วัดดาวดิ่งส์ ตำบลบางกระบือ , ตำบลท่าคา อำเภอบางคนที อำเภออัมพวา จังหวัดสมุทรสงคราม	เพื่อให้ประชาชนมีเส้นทางใช้ในการคมนาคม สะดวกรวดเร็ว	ซ่อมแซมผิวจราจร ขนาดกว้าง ๙.๐๐ เมตร ระยะทาง ๒,๔๓๐.๐๐ เมตร	-	๑๑,๖๖๐,๐๐๐	-	-	-	จำนวนครุฑเวียนที่มี การคมนาคม สะดวก รวดเร็วเพิ่มมากขึ้น	ประชาชน ได้รับความ สะดวกใน การคมนาคม	กองช่าง
๑๙	ปรับปรุงซ่อมแซมถนนสาย สส.๓๑ - ๐๐๑๖ ศาลาแม่พระ - วัดเกตการาม ตำบลโรงหีบ, ตำบลบางยี่รงค์ อำเภอบางคนที จังหวัดสมุทรสงคราม	เพื่อให้ประชาชนมีเส้นทางใช้ในการคมนาคม สะดวกรวดเร็ว	ซ่อมแซมผิวจราจร ขนาดกว้าง ๙.๐๐ เมตร ระยะทาง ๓,๐๐๐.๐๐ เมตร	-	-	-	-	๒๕,๙๐๐,๐๐๐	จำนวนครุฑเวียนที่มี การคมนาคม สะดวก รวดเร็วเพิ่มมากขึ้น	ประชาชน ได้รับความ สะดวกใน การคมนาคม	กองช่าง
๒๐	ปรับปรุงซ่อมแซมถนนสาย สส.๓๑ - ๐๐๑๗ บ้านบางนางจัน - บ้านปากน้ำ ตำบลบางชันแตก, ตำบลสวนหลวง อำเภอเมือง อำเภออัมพวา จังหวัดสมุทรสงคราม	เพื่อให้ประชาชนมีเส้นทางใช้ในการคมนาคม สะดวกรวดเร็ว	ซ่อมแซมผิวจราจร ขนาดกว้าง ๙.๐๐ เมตร ระยะทาง ๕,๘๓๘.๐๐ เมตร	-	-	-	-	๓๗,๕๐๐,๐๐๐	จำนวนครุฑเวียนที่มี การคมนาคม สะดวก รวดเร็วเพิ่มมากขึ้น	ประชาชน ได้รับความ สะดวกใน การคมนาคม	กองช่าง

ที่	โครงการ	วัตถุประสงค์	เป้าหมาย (ผลผลิตของโครงการ)	งบประมาณ					ตัวชี้วัด (KPI)	ผลที่คาดว่าจะได้รับ	หน่วยงาน รับผิดชอบหลัก
				๒๕๖๖ (บาท)	๒๕๖๗ (บาท)	๒๕๖๘ (บาท)	๒๕๖๙ (บาท)	๒๕๗๐ (บาท)			
๒๑	ปรับปรุงซ่อมแซมถนนสาย สส.๓๑ - ๐๐๑๘ สารภี - ศาลาแม่พระ ตำบลโรงหีบ, ตำบลบางยี่รงค์ อำเภอบางคนที จังหวัดสมุทรสงคราม	เพื่อให้ประชาชนมีเส้นทางใช้ในการคมนาคม สะดวกรวดเร็ว	ซ่อมแซมผิวจราจร ขนาดกว้าง ๙.๐๐ เมตร ระยะทาง ๒,๓๔๐.๐๐ เมตร	-	-	๑๑,๒๓๐,๐๐๐	-	-	จำนวนครุฑเวียนที่มี การคมนาคม สะดวก รวดเร็วเพิ่มมากขึ้น	ประชาชน ได้รับความ สะดวกใน การคมนาคม	กองช่าง
๒๒	ปรับปรุงซ่อมแซมถนนสาย สส.๓๑ - ๐๐๑๙ วัดคู่สนามจันทร์ - วัดโรงธรรม ตำบลบ้านปรก อำเภอเมือง จังหวัดสมุทรสงคราม	เพื่อให้ประชาชนมีเส้นทางใช้ในการคมนาคม สะดวกรวดเร็ว	ซ่อมแซมผิวจราจร ขนาดกว้าง ๙.๐๐ เมตร ระยะทาง ๑,๔๐๐.๐๐ เมตร	-	๖,๗๒๐,๐๐๐	-	-	-	จำนวนครุฑเวียนที่มี การคมนาคม สะดวก รวดเร็วเพิ่มมากขึ้น	ประชาชน ได้รับความ สะดวกใน การคมนาคม	กองช่าง
๒๓	ปรับปรุงซ่อมแซมถนนสาย สส.๓๑ - ๐๐๒๐ บ้านดอนจั่น - บ้านยี่สาร ตำบลคลองโคน, ตำบลยี่สาร อำเภอเมือง, อำเภออัมพวา จังหวัดสมุทรสงคราม	เพื่อให้ประชาชนมีเส้นทางใช้ในการคมนาคม สะดวกรวดเร็ว	ซ่อมแซมผิวจราจร ขนาดกว้าง ๖.๐๐ เมตร ระยะทาง ๓,๔๓๙.๐๐ เมตร	-	-	๒๒,๕๐๐,๐๐๐	-	-	จำนวนครุฑเวียนที่มี การคมนาคม สะดวก รวดเร็วเพิ่มมากขึ้น	ประชาชน ได้รับความ สะดวกใน การคมนาคม	กองช่าง

ที่	โครงการ	วัตถุประสงค์	เป้าหมาย (ผลผลิตของโครงการ)	งบประมาณ					ตัวชี้วัด (KPI)	ผลที่คาดว่าจะได้รับ	หน่วยงาน รับผิดชอบหลัก
				๒๕๖๖ (บาท)	๒๕๖๗ (บาท)	๒๕๖๘ (บาท)	๒๕๖๙ (บาท)	๒๕๗๐ (บาท)			
๒๔	ปรับปรุงซ่อมแซมถนนสาย สส.๓๑ - ๐๐๒๑ บ้านบางคนที - บ้านตาหลวง ตำบลกระดังงา อำเภอบางคนที จังหวัดสมุทรสงคราม, ตำบลตาหลวง อำเภอดำเนินสะดวก จังหวัดราชบุรี	เพื่อให้ประชาชนมีเส้นทางใช้ในการคมนาคม สะดวกรวดเร็ว	ซ่อมแซมผิวจราจร ขนาดกว้าง ๙.๐๐ เมตร ระยะทาง ๒,๗๖๗.๐๐ เมตร	-	๑๓,๒๘๐,๐๐๐	-	-	-	จำนวนครีวเรื่อนที่มี การคมนาคม สะดวก รวดเร็วเพิ่ม มากขึ้น	ประชาชน ได้รับความ สะดวกใน การคมนาคม	กองช่าง
๒๕	ปรับปรุงซ่อมแซมถนนสาย สส.๓๑ - ๐๐๒๒ บ้านลัดดาช่วย - บ้านท้องคั้ง ตำบลสวนหลวง อำเภออัมพวา จังหวัดสมุทรสงคราม	เพื่อให้ประชาชนมีเส้นทางใช้ในการคมนาคม สะดวกรวดเร็ว	ซ่อมแซมผิวจราจร ขนาดกว้าง ๘.๐๐ เมตร ระยะทาง ๑,๓๙๑.๐๐ เมตร	๖,๖๗๐,๐๐๐	-	-	-	-	จำนวนครีวเรื่อนที่มี การคมนาคม สะดวก รวดเร็วเพิ่ม มากขึ้น	ประชาชน ได้รับความ สะดวกใน การคมนาคม	กองช่าง
๒๖	ปรับปรุงซ่อมแซมถนนสาย สส.๓๑ - ๐๐๒๓ บ้านนางตะเคียน - บ้านท่าคา ตำบลนางตะเคียน อำเภอเมือง จังหวัดสมุทรสงคราม	เพื่อให้ประชาชนมีเส้นทางใช้ในการคมนาคม สะดวกรวดเร็ว	ซ่อมแซมผิวจราจร ขนาดกว้าง ๖.๐๐ เมตร ระยะทาง ๑,๗๗๐.๐๐ เมตร	-	-	-	๖,๓๗๐,๐๐๐	-	จำนวนครีวเรื่อนที่มี การคมนาคม สะดวก รวดเร็วเพิ่ม มากขึ้น	ประชาชน ได้รับความ สะดวกใน การคมนาคม	กองช่าง

ที่	โครงการ	วัตถุประสงค์	เป้าหมาย (ผลผลิตของโครงการ)	งบประมาณ					ตัวชี้วัด (KPI)	ผลที่คาดว่าจะได้รับ	หน่วยงาน รับผิดชอบหลัก
				๒๕๖๖ (บาท)	๒๕๖๗ (บาท)	๒๕๖๘ (บาท)	๒๕๖๙ (บาท)	๒๕๗๐ (บาท)			
๒๗	ปรับปรุงซ่อมแซมถนนสาย สส.๓๑ - ๐๐๒๔ บ้านดาวโดง - บ้านปรก ตำบลบ้านปรก, ตำบลคลองเขิน อำเภอเมือง จังหวัดสมุทรสงคราม	เพื่อให้ประชาชนมีเส้นทางใช้ในการคมนาคม สะดวกรวดเร็ว	ซ่อมแซมผิวจราจร ขนาดกว้าง ๘.๐๐ เมตร ระยะทาง ๕,๓๙๘.๐๐ เมตร	-	-	-	๒๕,๙๐๐,๐๐๐	-	จำนวนครุฑเวียนที่มี การคมนาคม สะดวก รวดเร็วเพิ่มมากขึ้น	ประชาชน ได้รับความ สะดวกใน การคมนาคม	กองช่าง
๒๘	ปรับปรุงซ่อมแซมถนนสาย สส.๓๑ - ๐๐๒๕ บ้านท้ายหาด - บ้านบางเรือหัก ตำบลท้ายหาด, ตำบลแหลมใหญ่ อำเภอเมือง จังหวัดสมุทรสงคราม	เพื่อให้ประชาชนมีเส้นทางใช้ในการคมนาคม สะดวกรวดเร็ว	ซ่อมแซมผิวจราจร ขนาดกว้าง ๘.๐๐ เมตร ระยะทาง ๑,๓๑๑.๐๐ เมตร	-	-	๑๕,๙๐๐,๐๐๐	-	-	จำนวนครุฑเวียนที่มี การคมนาคม สะดวก รวดเร็วเพิ่มมากขึ้น	ประชาชน ได้รับความ สะดวกใน การคมนาคม	กองช่าง
๒๙	ปรับปรุงซ่อมแซมถนนสาย สส.๓๑ - ๐๐๒๖ บ้านบางปิ่น - บ้านสุนัขหอน ตำบลนางตะเคียน อำเภอเมือง จังหวัดสมุทรสงคราม	เพื่อให้ประชาชนมีเส้นทางใช้ในการคมนาคม สะดวกรวดเร็ว	ซ่อมแซมผิวจราจร ขนาดกว้าง ๘.๐๐ เมตร ระยะทาง ๒,๘๕๐.๐๐ เมตร	-	-	-	๑๓,๖๘๐,๐๐๐	-	จำนวนครุฑเวียนที่มี การคมนาคม สะดวก รวดเร็วเพิ่มมากขึ้น	ประชาชน ได้รับความ สะดวกใน การคมนาคม	กองช่าง

ที่	โครงการ	วัตถุประสงค์	เป้าหมาย (ผลผลิตของโครงการ)	งบประมาณ					ตัวชี้วัด (KPI)	ผลที่คาดว่าจะได้รับ	หน่วยงาน รับผิดชอบหลัก
				๒๕๖๖ (บาท)	๒๕๖๗ (บาท)	๒๕๖๘ (บาท)	๒๕๖๙ (บาท)	๒๕๗๐ (บาท)			
๓๐	ปรับปรุงซ่อมแซมถนนสาย สส.๓๑ - ๐๐๒๗ บ้านบางปิ่น - บ้านดอนสาม ตำบลนางตะเคียน อำเภอเมือง จังหวัดสมุทรสงคราม	เพื่อให้ประชาชนมีเส้นทางใช้ในการคมนาคม สะดวกรวดเร็ว	ซ่อมแซมผิวจราจร ขนาดกว้าง ๘.๐๐ เมตร ระยะทาง ๔๑๒.๐๐ เมตร	-	-	-	๑,๙๗๐,๐๐๐	-	จำนวนครุฑเรือนที่มี การคมนาคม สะดวก รวดเร็วเพิ่มมากขึ้น	ประชาชน ได้รับความ สะดวกใน การคมนาคม	กองช่าง
๓๑	ปรับปรุงซ่อมแซมถนนสาย สส.๓๑ - ๐๐๒๘ บ้านบางแค - บ้านเหมืองใหม่ ตำบลบางแค, ตำบลเหมืองใหม่ อำเภออัมพวา จังหวัดสมุทรสงคราม	เพื่อให้ประชาชนมีเส้นทางใช้ในการคมนาคม สะดวกรวดเร็ว	ซ่อมแซมผิวจราจร ขนาดกว้าง ๘.๐๐ เมตร ระยะทาง ๑,๕๒๘.๐๐ เมตร	-	๗,๓๓๐,๐๐๐	-	-	-	จำนวนครุฑเรือนที่มี การคมนาคม สะดวก รวดเร็วเพิ่มมากขึ้น	ประชาชน ได้รับความ สะดวกใน การคมนาคม	กองช่าง
๓๒	ปรับปรุงซ่อมแซมถนนสาย สส.๓๑ - ๐๐๒๙ เอกชัย - พระราม ๒ ตำบลลาดใหญ่, ตำบลบางแก้ว อำเภอเมือง จังหวัดสมุทรสงคราม	เพื่อให้ประชาชนมีเส้นทางใช้ในการคมนาคม สะดวกรวดเร็ว	ซ่อมแซมผิวจราจร ขนาดกว้าง ๘.๐๐ เมตร ระยะทาง ๑,๘๕๐.๐๐ เมตร	๑๐,๓๖๐,๐๐๐	-	-	-	-	จำนวนครุฑเรือนที่มี การคมนาคม สะดวก รวดเร็วเพิ่มมากขึ้น	ประชาชน ได้รับความ สะดวกใน การคมนาคม	กองช่าง

ที่	โครงการ	วัตถุประสงค์	เป้าหมาย (ผลผลิตของโครงการ)	งบประมาณ					ตัวชี้วัด (KPI)	ผลที่คาดว่าจะได้รับ	หน่วยงาน รับผิดชอบหลัก
				๒๕๖๖ (บาท)	๒๕๖๗ (บาท)	๒๕๖๘ (บาท)	๒๕๖๙ (บาท)	๒๕๗๐ (บาท)			
๓๓	ปรับปรุงซ่อมแซมถนนสาย สส.๓๑ - ๐๐๓๐ บ้านศาลาพักกร้อน - บ้านบางนางจิ้น ตำบลบางชัน แดก อำเภอมือง จังหวัดสมุทรสงคราม	เพื่อให้ประชาชนมีเส้นทางใช้ในการคมนาคม สะดวกรวดเร็ว	ซ่อมแซมผิวจราจร ขนาดกว้าง ๖.๐๐ เมตร ระยะทาง ๑,๓๒๒.๐๐ เมตร	-	-	๖,๓๐๐,๐๐๐	-	-	จำนวนครีวเรือนที่มี การคมนาคม สะดวก รวดเร็วเพิ่ม มากขึ้น	ประชาชน ได้รับความ สะดวกใน การคมนาคม	กองช่าง
๓๔	ปรับปรุงซ่อมแซมถนนสาย สส.๓๑ - ๐๐๓๑ บ้านบางกระบือ - บ้านบางน้อย ตำบลกระดังงา, ตำบลบางกระบือ อำเภอบางคนที จังหวัดสมุทรสงคราม	เพื่อให้ประชาชนมีเส้นทางใช้ในการคมนาคม สะดวกรวดเร็ว	ซ่อมแซมผิวจราจร ขนาดกว้าง ๖.๐๐ เมตร ระยะทาง ๑,๐๕๐.๐๐ เมตร	๕,๐๔๐,๐๐๐	-	-	-	-	จำนวนครีวเรือนที่มี การคมนาคม สะดวก รวดเร็วเพิ่ม มากขึ้น	ประชาชน ได้รับความ สะดวกใน การคมนาคม	กองช่าง
๓๕	ปรับปรุงซ่อมแซมถนนสาย สส.๓๑ - ๐๐๓๒ บ้านบางน้อยใน - บ้านอำมาพัฒนา ตำบลจอมปลวก, ตำบลดอนมะโนรา อำเภอบางคนที จังหวัดสมุทรสงคราม	เพื่อให้ประชาชนมีเส้นทางใช้ในการคมนาคม สะดวกรวดเร็ว	ซ่อมแซมผิวจราจร ขนาดกว้าง ๘.๐๐ เมตร ระยะทาง ๓,๔๔๐.๐๐ เมตร	-	-	-	-	๑๖,๕๑๐,๐๐๐	จำนวนครีวเรือนที่มี การคมนาคม สะดวก รวดเร็วเพิ่ม มากขึ้น	ประชาชน ได้รับความ สะดวกใน การคมนาคม	กองช่าง

ที่	โครงการ	วัตถุประสงค์	เป้าหมาย (ผลผลิตของโครงการ)	งบประมาณ					ตัวชี้วัด (KPI)	ผลที่คาดว่าจะได้รับ	หน่วยงาน รับผิดชอบหลัก
				๒๕๖๖ (บาท)	๒๕๖๗ (บาท)	๒๕๖๘ (บาท)	๒๕๖๙ (บาท)	๒๕๗๐ (บาท)			
๓๖	ปรับปรุงซ่อมแซมถนนสาย สส.ถ.๑ - ๐๐๓๓ บ้านสี่แยก - บ้านวัดประชา ตำบลปลายโพรงพาง อำเภออัมพวา จังหวัดสมุทรสงคราม	เพื่อให้ประชาชนมีเส้นทางใช้ในการคมนาคม สะดวกรวดเร็ว	ซ่อมแซมผิวจราจร ขนาดกว้าง ๘.๐๐ เมตร ระยะทาง ๑,๙๗๐.๐๐ เมตร	๙,๔๕๖,๐๐๐	-	-	-	-	จำนวนถนนที่ปรับปรุง/ซ่อมแซม ๑ เส้นทาง ตามรูปแบบที่กำหนด	ประชาชนได้รับความสะดวกในการคมนาคม	กองช่าง
๓๗	ปรับปรุงซ่อมแซมถนนสาย สส.ถ.๑ - ๐๐๓๔ บ้านคลองมะขวิด - บ้านคลองบ้านใต้ ตำบลท่าคา อำเภออัมพวา, ตำบลจอมปลวก อำเภอบางคนที จังหวัดสมุทรสงคราม	เพื่อให้ประชาชนมีเส้นทางใช้ในการคมนาคม สะดวกรวดเร็ว	ซ่อมแซมผิวจราจร ขนาดกว้าง ๕.๐๐ เมตร ระยะทาง ๓๒๒.๐๐ เมตร	-	๙๖,๐๐๐	-	-	-	จำนวนถนนที่ปรับปรุง/ซ่อมแซม ๑ เส้นทาง ตามรูปแบบที่กำหนด	ประชาชนได้รับความสะดวกในการคมนาคม	กองช่าง

ที่	โครงการ	วัตถุประสงค์	เป้าหมาย (ผลผลิตของโครงการ)	งบประมาณ					ตัวชี้วัด (KPI)	ผลที่คาดว่าจะได้รับ	หน่วยงาน รับผิดชอบหลัก
				๒๕๖๖ (บาท)	๒๕๖๗ (บาท)	๒๕๖๘ (บาท)	๒๕๖๙ (บาท)	๒๕๗๐ (บาท)			
๓๘	ปรับปรุงซ่อมแซมถนนสาย สส.ถ.๑ - ๐๐๓๕ บ้านคลองบางกึ่ง - บ้านคลองสวนกลาง ตำบลท่าคา อำเภอบ้านแพ้ว, ตำบลบางกระปือ อำเภอบางคนที จังหวัดสมุทรสงคราม	เพื่อให้ประชาชนมีเส้นทางใช้ในการคมนาคม สะดวกรวดเร็ว	ซ่อมแซมผิวจราจร ขนาดกว้าง ๕.๐๐ เมตร ระยะทาง ๑,๒๔๓.๐๐ เมตร	-	๓,๗๒๙,๐๐๐	-	-	-	จำนวนถนนที่ปรับปรุง/ซ่อมแซม ๑ เส้นทาง ตามรูปแบบที่กำหนด	ประชาชนได้รับความสะดวกในการคมนาคม	กองช่าง
๓๙	ปรับปรุงซ่อมแซมถนนสาย สส.ถ.๑ - ๐๐๓๖ บ้านบางช้างตาย - บ้านบางดินเปิด ตำบลแหลมใหญ่, ตำบลบางขันแตก อำเภอมือง จังหวัดสมุทรสงคราม	เพื่อให้ประชาชนมีเส้นทางใช้ในการคมนาคม สะดวกรวดเร็ว	ซ่อมแซมผิวจราจร ขนาดกว้าง ๕.๐๐ และ ๖.๐๐ เมตร ระยะทาง ๒,๖๘๕.๐๐ เมตร	-	-	-	-	๘,๖๖๐,๐๐๐	จำนวนถนนที่ปรับปรุง/ซ่อมแซม ๑ เส้นทาง ตามรูปแบบที่กำหนด	ประชาชนได้รับความสะดวกในการคมนาคม	กองช่าง

ที่	โครงการ	วัตถุประสงค์	เป้าหมาย (ผลผลิตของโครงการ)	งบประมาณ					ตัวชี้วัด (KPI)	ผลที่คาดว่าจะได้รับ	หน่วยงาน รับผิดชอบหลัก
				๒๕๖๖ (บาท)	๒๕๖๗ (บาท)	๒๕๖๘ (บาท)	๒๕๖๙ (บาท)	๒๕๗๐ (บาท)			
๔๐	ปรับปรุงซ่อมแซมถนนสาย สส.ถ.๑ - ๐๐๓๗ บ้านบางดินเป็ด - บ้านศาลาพักร้อน ตำบลบางชั้นแตก อำเภอมะนัง จังหวัดสมุทรสงคราม	เพื่อให้ประชาชนมีเส้นทางใช้ในการคมนาคม สะดวกรวดเร็ว	ซ่อมแซมผิวจราจร ขนาดกว้าง ๕.๐๐ และ ๖.๐๐ เมตร ระยะทาง ๒,๗๒๐.๐๐ เมตร	-	-	-	-	๘,๑๖๐,๐๐๐	จำนวนถนนที่ปรับปรุง/ซ่อมแซม ๑ เส้นทาง ตามรูปแบบที่กำหนด	ประชาชนได้รับความสะดวกในการคมนาคม	กองช่าง
๔๑	ปรับปรุงซ่อมแซมถนนสาย สส.ถ.๑ - ๐๐๓๘ บ้านมอปลัด - บ้านบางดินเป็ด ตำบลแหลมใหญ่, ตำบลบางชั้นแตก อำเภอมะนัง จังหวัดสมุทรสงคราม	เพื่อให้ประชาชนมีเส้นทางใช้ในการคมนาคม สะดวกรวดเร็ว	ซ่อมแซมผิวจราจร ขนาดกว้าง ๖.๐๐ เมตร ระยะทาง ๕๑๔.๐๐ เมตร	-	-	-	๑,๘๕๐,๐๐๐	-	จำนวนถนนที่ปรับปรุง/ซ่อมแซม ๑ เส้นทาง ตามรูปแบบที่กำหนด	ประชาชนได้รับความสะดวกในการคมนาคม	กองช่าง
๔๒	ปรับปรุงซ่อมแซมถนนสาย สส.ถ.๑ - ๐๐๓๙ บ้านคลองบุญนาค - บ้านปลายคลองอ้อม ตำบลบางแค, ตำบลเหมืองใหม่ อำเภอมัทพวา จังหวัดสมุทรสงคราม	เพื่อให้ประชาชนมีเส้นทางใช้ในการคมนาคม สะดวกรวดเร็ว	ซ่อมแซมผิวจราจร ขนาดกว้าง ๕.๐๐ เมตร ระยะทาง ๒,๒๓๖.๐๐ เมตร	-	-	-	-	๖,๗๐๐,๐๐๐	จำนวนถนนที่ปรับปรุง/ซ่อมแซม ๑ เส้นทาง ตามรูปแบบที่กำหนด	ประชาชนได้รับความสะดวกในการคมนาคม	กองช่าง

ที่	โครงการ	วัตถุประสงค์	เป้าหมาย (ผลผลิตของโครงการ)	งบประมาณ					ตัวชี้วัด (KPI)	ผลที่คาดว่าจะได้รับ	หน่วยงาน รับผิดชอบหลัก
				๒๕๖๖ (บาท)	๒๕๖๗ (บาท)	๒๕๖๘ (บาท)	๒๕๖๙ (บาท)	๒๕๗๐ (บาท)			
๔๓	ปรับปรุงซ่อมแซมถนนสาย สส.ถ.๑ - ๐๐๔๐ บ้านหัวหาด - บ้านคลองชื้อ ตำบลเหมืองใหม่ อำเภออัมพวา จังหวัดสมุทรสงคราม	เพื่อให้ประชาชนมีเส้นทางใช้ในการคมนาคม สะดวกรวดเร็ว	ซ่อมแซมผิวจราจร ขนาดกว้าง ๗.๐๐ เมตร ระยะทาง ๓๑๐.๐๐ เมตร	๑,๓๐๐,๐๐๐	-	-	-	-	จำนวนถนนที่ปรับปรุง/ซ่อมแซม ๑ เส้นทาง ตามรูปแบบที่กำหนด	ประชาชนได้รับความสะดวกในการคมนาคม	กองช่าง
๔๔	ปรับปรุงซ่อมแซมถนนสาย สส.ถ.๑ - ๐๐๔๑ บ้านท้ายหาด - บ้านบางนางจิ้น ตำบลท้ายหาด, ตำบลบางขันแตก อำเภอเมือง จังหวัดสมุทรสงคราม	เพื่อให้ประชาชนมีเส้นทางใช้ในการคมนาคม สะดวกรวดเร็ว	ซ่อมแซมผิวจราจร ขนาดกว้าง ๕.๐๐ เมตร ระยะทาง ๑,๔๙๔.๐๐ เมตร	-	-	-	-	๕,๓๗๐,๐๐๐	จำนวนถนนที่ปรับปรุง/ซ่อมแซม ๑ เส้นทาง ตามรูปแบบที่กำหนด	ประชาชนได้รับความสะดวกในการคมนาคม	กองช่าง
๔๕	ติดตั้งไฟฟ้าส่องสว่างสาย สส.ถ.๑ - ๐๐๐๑ บ้านบางแค - บ้านบางกระวี ตำบลเหมืองใหม่ อำเภออัมพวา จังหวัดสมุทรสงคราม	เพื่อเป็นเส้นทางคมนาคมที่สะดวกปลอดภัยของประชาชน	ติดตั้งไฟฟ้าส่องสว่าง ระยะทาง ๓,๗๒๐.๐๐ เมตร	-	-	-	๙,๓๐๐,๐๐๐	-	จำนวนจุดติดตั้งไฟฟ้าได้ตามรูปแบบที่กำหนด	ประชาชนมีเส้นทางคมนาคมที่สะดวกและปลอดภัย	กองช่าง

ที่	โครงการ	วัตถุประสงค์	เป้าหมาย (ผลผลิตของโครงการ)	งบประมาณ					ตัวชี้วัด (KPI)	ผลที่คาดว่าจะได้รับ	หน่วยงาน รับผิดชอบหลัก
				๒๕๖๖ (บาท)	๒๕๖๗ (บาท)	๒๕๖๘ (บาท)	๒๕๖๙ (บาท)	๒๕๗๐ (บาท)			
๔๖	ติดตั้งไฟฟ้าส่องสว่างสาย สส.ถ๑ - ๐๐๐๒ บ้านบาง แสม - บ้านบางชันแตก ตำบลท้ายหาด อำเภอ เมือง จังหวัดสมุทรสงคราม	เพื่อเป็น เส้นทางการ คมนาคมที่ สะดวก ปลอดภัยของ ประชาชน	ติดตั้งไฟฟ้าส่องสว่าง ระยะทาง ๒,๒๒๕.๐๐ เมตร	-	-	๕,๕๐๐,๐๐๐	-	-	จำนวนจุด ติดตั้งไฟฟ้าได้ ตามรูปแบบที่ กำหนด	ประชาชนมี เส้นทาง คมนาคมที่ สะดวกและ ปลอดภัย	กองช่าง
๔๗	ติดตั้งไฟฟ้าส่องสว่างสาย สส.ถ๑ - ๐๐๐๓ บ้าน กระดิงงา - บ้านปากง่าม ตำบลกระดิงงา อำเภอ บางคนที จังหวัด สมุทรสงคราม	เพื่อเป็น เส้นทางการ คมนาคมที่ สะดวก ปลอดภัยของ ประชาชน	ติดตั้งไฟฟ้าส่องสว่าง ระยะทาง ๔,๙๓๗.๐๐ เมตร	-	-	-	๑๒,๑๐๐,๐๐๐	-	จำนวนจุด ติดตั้งไฟฟ้าได้ ตามรูปแบบที่ กำหนด	ประชาชนมี เส้นทาง คมนาคมที่ สะดวกและ ปลอดภัย	กองช่าง
๔๘	ติดตั้งไฟฟ้าส่องสว่างสาย สส.ถ๑ - ๐๐๐๔ บ้านท่า คา - บ้านดอนสาม ตำบล ท่าคา, ตำบล ดอนมะโนรา อำเภออัมพ วา, อำเภอบางคนที จังหวัดสมุทรสงคราม	เพื่อเป็น เส้นทางการ คมนาคมที่ สะดวก ปลอดภัยของ ประชาชน	ติดตั้งไฟฟ้าส่องสว่าง ระยะทาง ๕,๙๘๒.๐๐ เมตร	-	-	-	-	๑๔,๙๐๐,๐๐๐	จำนวนจุด ติดตั้งไฟฟ้าได้ ตามรูปแบบที่ กำหนด	ประชาชนมี เส้นทาง คมนาคมที่ สะดวกและ ปลอดภัย	กองช่าง

ที่	โครงการ	วัตถุประสงค์	เป้าหมาย (ผลผลิตของโครงการ)	งบประมาณ					ตัวชี้วัด (KPI)	ผลที่คาดว่าจะได้รับ	หน่วยงาน รับผิดชอบหลัก
				๒๕๖๖ (บาท)	๒๕๖๗ (บาท)	๒๕๖๘ (บาท)	๒๕๖๙ (บาท)	๒๕๗๐ (บาท)			
๔๙	ติดตั้งไฟฟ้าส่องสว่างสาย สส.ถ๑ - ๐๐๐๕ บ้าน คลองกก - บ้านดอนสาม ตำบลนางตะเคียน, ตำบล ดอนมะโนรา อำเภอมือง, อำเภอบางคนที จังหวัด สมุทรสงคราม	เพื่อเป็น เส้นทางการ คมนาคมที่ สะดวก ปลอดภัยของ ประชาชน	ติดตั้งไฟฟ้าส่องสว่าง ระยะทาง ๑,๒๐๐.๐๐ เมตร	-	-	-	-	๓,๐๐๐,๐๐๐	จำนวนจุด ติดตั้งไฟฟ้าได้ ตามรูปแบบที่ กำหนด	ประชาชนมี เส้นทาง คมนาคมที่ สะดวกและ ปลอดภัย	กองช่าง
๕๐	ติดตั้งไฟฟ้าส่องสว่างสาย สส.ถ๑ - ๐๐๐๖ บ้าน ปราโมทย์ - บ้านวัดโบสถ์ ตำบลบางสะแก ตำบลบ้านปราโมทย์ อำเภอบางคนที จังหวัด สมุทรสงคราม	เพื่อเป็น เส้นทางการ คมนาคมที่ สะดวก ปลอดภัยของ ประชาชน	ติดตั้งไฟฟ้าส่องสว่าง ระยะทาง ๓,๔๓๕.๐๐ เมตร	-	๘,๕๐๐,๐๐๐	-	-	-	จำนวนจุด ติดตั้งไฟฟ้าได้ ตามรูปแบบที่ กำหนด	ประชาชนมี เส้นทาง คมนาคมที่ สะดวกและ ปลอดภัย	กองช่าง
๕๑	ติดตั้งไฟฟ้าส่องสว่างสาย สส.ถ๑ - ๐๐๐๗ บ้านบาง ขุน - บ้านบางสะแก ตำบลบางสะแก อำเภอบาง คนที จังหวัด สมุทรสงคราม	เพื่อเป็น เส้นทางการ คมนาคมที่ สะดวก ปลอดภัยของ ประชาชน	ติดตั้งไฟฟ้าส่องสว่าง ระยะทาง ๒,๐๔๐.๐๐ เมตร	-	๕,๐๐๐,๐๐๐	-	-	-	จำนวนจุด ติดตั้งไฟฟ้าได้ ตามรูปแบบที่ กำหนด	ประชาชนมี เส้นทาง คมนาคมที่ สะดวกและ ปลอดภัย	กองช่าง

ที่	โครงการ	วัตถุประสงค์	เป้าหมาย (ผลผลิตของโครงการ)	งบประมาณ					ตัวชี้วัด (KPI)	ผลที่คาดว่าจะได้รับ	หน่วยงาน รับผิดชอบหลัก
				๒๕๖๖ (บาท)	๒๕๖๗ (บาท)	๒๕๖๘ (บาท)	๒๕๖๙ (บาท)	๒๕๗๐ (บาท)			
๕๒	ติดตั้งไฟฟ้าส่องสว่างสาย สส.ถ๑ - ๐๐๐๘ บ้าน ศาลพ่อเฒ่า - บ้านดอนมะ โนรา ตำบลจอมปลวก, ตำบลดอนมะโนรา อำเภอบางคนที จังหวัด สมุทรสงคราม	เพื่อเป็น เส้นทางการ คมนาคมที่ สะดวก ปลอดภัยของ ประชาชน	ติดตั้งไฟฟ้าส่องสว่าง ระยะทาง ๓,๒๙๗.๐๐ เมตร	-	-	-	๘,๒๐๐,๐๐๐	-	จำนวนจุด ติดตั้งไฟฟ้าได้ ตามรูปแบบที่ กำหนด	ประชาชนมี เส้นทาง คมนาคมที่ สะดวกและ ปลอดภัย	กองช่าง
๕๓	ติดตั้งไฟฟ้าส่องสว่างสาย สส.ถ๑ - ๐๐๐๙ บ้าน กลางเหนือ - บ้านบาง สะแก ตำบลบางสะแก, ตำบลโรงหีบ อำเภอบาง คนที จังหวัดสมุทรสงคราม	เพื่อเป็น เส้นทางการ คมนาคมที่ สะดวก ปลอดภัยของ ประชาชน	ติดตั้งไฟฟ้าส่องสว่าง ระยะทาง ๓,๓๖๒.๐๐ เมตร	-	๘,๔๐๐,๐๐๐	-	-	-	จำนวนจุด ติดตั้งไฟฟ้าได้ ตามรูปแบบที่ กำหนด	ประชาชนมี เส้นทาง คมนาคมที่ สะดวกและ ปลอดภัย	กองช่าง
๕๔	ติดตั้งไฟฟ้าส่องสว่างสาย สส.ถ๑ - ๐๐๑๐ แยก ทางหลวง สส.๒๐๐๓ - บ้านนางตะเคียน ตำบล นางตะเคียน อำเภอเมือง จังหวัดสมุทรสงคราม	เพื่อเป็น เส้นทางการ คมนาคมที่ สะดวก ปลอดภัยของ ประชาชน	ติดตั้งไฟฟ้าส่องสว่าง ระยะทาง ๓,๔๒๐.๐๐ เมตร	-	-	๘,๕๐๐,๐๐๐	-	-	จำนวนจุด ติดตั้งไฟฟ้าได้ ตามรูปแบบที่ กำหนด	ประชาชนมี เส้นทาง คมนาคมที่ สะดวกและ ปลอดภัย	กองช่าง

ที่	โครงการ	วัตถุประสงค์	เป้าหมาย (ผลผลิตของโครงการ)	งบประมาณ					ตัวชี้วัด (KPI)	ผลที่คาดว่าจะ ได้รับ	หน่วยงาน รับผิดชอบ หลัก
				๒๕๖๖ (บาท)	๒๕๖๗ (บาท)	๒๕๖๘ (บาท)	๒๕๖๙ (บาท)	๒๕๗๐ (บาท)			
๕๕	ติดตั้งไฟฟ้าส่องสว่างสาย สส.ถ๑ - ๐๐๑๑ บ้าน คลองเม็ง - บ้านดอนมะ- โนรา ตำบลจอมปลวก, ตำบลดอนมะโนรา อำเภอบางคนที จังหวัด สมุทรสงคราม	เพื่อเป็น เส้นทางการ คมนาคมที่ สะดวก ปลอดภัยของ ประชาชน	ติดตั้งไฟฟ้าส่องสว่าง ระยะทาง ๒,๔๐๒.๐๐ เมตร	-	-	-	๖,๐๐๐,๐๐๐	-	จำนวนจุด ติดตั้งไฟฟ้าได้ ตามรูปแบบที่ กำหนด	ประชาชนมี เส้นทาง คมนาคมที่ สะดวกและ ปลอดภัย	กองช่าง
๕๖	ติดตั้งไฟฟ้าส่องสว่างสาย สส.ถ๑ - ๐๐๑๒ บ้าน ปากวน - วัดวรภูมิ ตำบล ปลายโพงพาง อำเภอ อัมพวา จังหวัด สมุทรสงคราม	เพื่อเป็น เส้นทางการ คมนาคมที่ สะดวก ปลอดภัยของ ประชาชน	ติดตั้งไฟฟ้าส่องสว่าง ระยะทาง ๑,๐๐๐.๐๐ เมตร	-	-	๒,๔๐๐,๐๐๐	-	-	จำนวนจุด ติดตั้งไฟฟ้าได้ ตามรูปแบบที่ กำหนด	ประชาชนมี เส้นทาง คมนาคมที่ สะดวกและ ปลอดภัย	กองช่าง
๕๗	ติดตั้งไฟฟ้าส่องสว่างสาย สส.ถ๑ - ๐๐๑๓ วัดอมรดี - เขมืองใหม่ ตำบล บางนางลี่, ตำบลบางแค อำเภออัมพวา จังหวัด สมุทรสงคราม	เพื่อเป็น เส้นทางการ คมนาคมที่ สะดวก ปลอดภัยของ ประชาชน	ติดตั้งไฟฟ้าส่องสว่าง ระยะทาง ๓,๙๗๔.๐๐ เมตร	-	-	-	-	๙,๙๐๐,๐๐๐	จำนวนจุด ติดตั้งไฟฟ้าได้ ตามรูปแบบที่ กำหนด	ประชาชนมี เส้นทาง คมนาคมที่ สะดวกและ ปลอดภัย	กองช่าง

ที่	โครงการ	วัตถุประสงค์	เป้าหมาย (ผลผลิตของโครงการ)	งบประมาณ					ตัวชี้วัด (KPI)	ผลที่คาดว่าจะได้รับ	หน่วยงาน รับผิดชอบ หลัก
				๒๕๖๖ (บาท)	๒๕๖๗ (บาท)	๒๕๖๘ (บาท)	๒๕๖๙ (บาท)	๒๕๗๐ (บาท)			
๕๘	ติดตั้งไฟฟ้าส่องสว่างสาย สส.ถ๑ - ๐๐๑๔ บ้านบาง ใหญ่ - บ้านกระดิงงา ตำบลกระดิงงา อำเภอ บางคนที จังหวัด สมุทรสงคราม	เพื่อเป็น เส้นทางการ คมนาคมที่ สะดวก ปลอดภัยของ ประชาชน	ติดตั้งไฟฟ้าส่องสว่าง ระยะทาง ๒,๔๙๐.๐๐ เมตร	-	-	-	๖,๒๐๐,๐๐๐	-	จำนวนจุด ติดตั้งไฟฟ้าได้ ตามรูปแบบที่ กำหนด	ประชาชนมี เส้นทาง คมนาคมที่ สะดวกและ ปลอดภัย	กองช่าง
๕๙	ติดตั้งไฟฟ้าส่องสว่างสาย สส.ถ๑ - ๐๐๑๕ วัดเทพ- ประสิทธิ์ - วัดดาวดิงส์ ตำบลบางกระบือ, ตำบล ท่าคา อำเภอบางคนที อำเภออัมพวา จังหวัด สมุทรสงคราม	เพื่อเป็น เส้นทางการ คมนาคมที่ สะดวก ปลอดภัยของ ประชาชน	ติดตั้งไฟฟ้าส่องสว่าง ระยะทาง ๒,๔๓๐.๐๐ เมตร	-	-	-	-	๖,๐๐๐,๐๐๐	จำนวนจุด ติดตั้งไฟฟ้าได้ ตามรูปแบบที่ กำหนด	ประชาชนมี เส้นทาง คมนาคมที่ สะดวกและ ปลอดภัย	กองช่าง
๖๐	ติดตั้งไฟฟ้าส่องสว่างสาย สส.ถ๑ - ๐๐๑๖ ศาลา แม่พระ - วัดเกตการาม ตำบลโรงหีบ, ตำบลบางยี่ รงค์ อำเภอบางคนที จังหวัดสมุทรสงคราม	เพื่อเป็น เส้นทางการ คมนาคมที่ สะดวก ปลอดภัยของ ประชาชน	ติดตั้งไฟฟ้าส่องสว่าง ระยะทาง ๓,๐๐๐.๐๐ เมตร	-	๗,๕๐๐,๐๐๐	-	-	-	จำนวนจุด ติดตั้งไฟฟ้าได้ ตามรูปแบบที่ กำหนด	ประชาชนมี เส้นทาง คมนาคมที่ สะดวกและ ปลอดภัย	กองช่าง

ที่	โครงการ	วัตถุประสงค์	เป้าหมาย (ผลผลิตของโครงการ)	งบประมาณ					ตัวชี้วัด (KPI)	ผลที่คาดว่าจะได้รับ	หน่วยงาน รับผิดชอบหลัก
				๒๕๖๖ (บาท)	๒๕๖๗ (บาท)	๒๕๖๘ (บาท)	๒๕๖๙ (บาท)	๒๕๗๐ (บาท)			
๖๑	ติดตั้งไฟฟ้าส่องสว่างสาย สส.ถ๑ - ๐๐๑๗ บ้าน บางนางจัน - บ้านปากน้ำ ตำบลบางชันแตก, ตำบล สวนหลวง อำเภอเมือง อำเภออัมพวา จังหวัด สมุทรสงคราม	เพื่อเป็น เส้นทาง คมนาคมที่ สะดวก ปลอดภัยของ ประชาชน	ติดตั้งไฟฟ้าส่องสว่าง ระยะทาง ๕,๘๓๘.๐๐ เมตร	-	-	๑๔,๐๐๐,๐๐๐	-	-	จำนวนจุด ติดตั้งไฟฟ้าได้ ตามรูปแบบที่ กำหนด	ประชาชนมี เส้นทาง คมนาคมที่ สะดวกและ ปลอดภัย	กองช่าง
๖๒	ติดตั้งไฟฟ้าส่องสว่างสาย สส.ถ๑ - ๐๐๑๘ สารภี - ศาลาแม่พระ ตำบลโรงหีบ , ตำบลบางยี่รงค์ อำเภอ บางคนที จังหวัด สมุทรสงคราม	เพื่อเป็น เส้นทาง คมนาคมที่ สะดวก ปลอดภัยของ ประชาชน	ติดตั้งไฟฟ้าส่องสว่าง ระยะทาง ๒,๓๓๐.๐๐ เมตร	๖,๐๐๐,๐๐๐	-	-	-	-	จำนวนจุด ติดตั้งไฟฟ้าได้ ตามรูปแบบที่ กำหนด	ประชาชนมี เส้นทาง คมนาคมที่ สะดวกและ ปลอดภัย	กองช่าง
๖๓	ติดตั้งไฟฟ้าส่องสว่างสาย สส.ถ๑ - ๐๐๑๙ วัดคู สนามจันทร์ - วัดโรจธรรม ตำบลบ้านปรก อำเภอ เมือง จังหวัดสมุทรสงคราม	เพื่อเป็น เส้นทาง คมนาคมที่ สะดวก ปลอดภัยของ ประชาชน	ติดตั้งไฟฟ้าส่องสว่าง ระยะทาง ๑,๔๐๐.๐๐ เมตร	-	-	-	๓,๔๐๐,๐๐๐	-	จำนวนจุด ติดตั้งไฟฟ้าได้ ตามรูปแบบที่ กำหนด	ประชาชนมี เส้นทาง คมนาคมที่ สะดวกและ ปลอดภัย	กองช่าง

ที่	โครงการ	วัตถุประสงค์	เป้าหมาย (ผลผลิตของโครงการ)	งบประมาณ					ตัวชี้วัด (KPI)	ผลที่คาดว่าจะได้รับ	หน่วยงาน รับผิดชอบหลัก
				๒๕๖๖ (บาท)	๒๕๖๗ (บาท)	๒๕๖๘ (บาท)	๒๕๖๙ (บาท)	๒๕๗๐ (บาท)			
๖๔	ติดตั้งไฟฟ้าส่องสว่างสาย สส.ถ๑ - ๐๐๒๐ บ้าน ดอนจั่น - บ้านยี่สาร ตำบลคลองโคน, ตำบลยี่ สาร อำเภอเมือง, อำเภอ อัมพวา จังหวัด สมุทรสงคราม	เพื่อเป็น เส้นทางการ คมนาคมที่ สะดวก ปลอดภัยของ ประชาชน	ติดตั้งไฟฟ้าส่องสว่าง ระยะทาง ๓,๔๓๙.๐๐ เมตร	๗,๒๘๐,๐๐๐	-	-	-	-	จำนวนจุด ติดตั้งไฟฟ้าได้ ตามรูปแบบที่ กำหนด	ประชาชนมี เส้นทาง คมนาคมที่ สะดวกและ ปลอดภัย	กองช่าง
๖๕	ติดตั้งไฟฟ้าส่องสว่างสาย สส.ถ๑ - ๐๐๒๑ บ้าน บางคนที - บ้านตาหลวง ตำบลกระดังงา อำเภอ บางคนที จังหวัด สมุทรสงคราม, ตำบล ตาหลวง อำเภอ ดำเนินสะดวก จังหวัด ราชบุรี	เพื่อเป็น เส้นทางการ คมนาคมที่ สะดวก ปลอดภัยของ ประชาชน	ติดตั้งไฟฟ้าส่องสว่าง ระยะทาง ๒,๗๖๗.๐๐ เมตร	-	-	-	-	๖,๙๐๐,๐๐๐	จำนวนจุด ติดตั้งไฟฟ้าได้ ตามรูปแบบที่ กำหนด	ประชาชนมี เส้นทาง คมนาคมที่ สะดวกและ ปลอดภัย	กองช่าง

ที่	โครงการ	วัตถุประสงค์	เป้าหมาย (ผลผลิตของโครงการ)	งบประมาณ					ตัวชี้วัด (KPI)	ผลที่คาดว่าจะได้รับ	หน่วยงาน รับผิดชอบหลัก
				๒๕๖๖ (บาท)	๒๕๖๗ (บาท)	๒๕๖๘ (บาท)	๒๕๖๙ (บาท)	๒๕๗๐ (บาท)			
๖๖	ติดตั้งไฟฟ้าส่องสว่างสาย สส.ถ๑ - ๐๐๒๒ บ้านลัด ตาช่วย - บ้านห้องคู้ ตำบลสวนหลวง อำเภอ อัมพวา จังหวัด สมุทรสงคราม	เพื่อเป็น เส้นทางการ คมนาคมที่ สะดวก ปลอดภัยของ ประชาชน	ติดตั้งไฟฟ้าส่องสว่าง ระยะทาง ๑,๓๙๑.๐๐ เมตร	-	๓,๔๐๐,๐๐๐	-	-	-	จำนวนจุด ติดตั้งไฟฟ้าได้ ตามรูปแบบที่ กำหนด	ประชาชนมี เส้นทาง คมนาคมที่ สะดวกและ ปลอดภัย	กองช่าง
๖๗	ติดตั้งไฟฟ้าส่องสว่างสาย สส.ถ๑ - ๐๐๒๓ บ้านนาง ตะเคียน - บ้านท่าคา ตำบลนางตะเคียน อำเภอ เมือง จังหวัดสมุทรสงคราม	เพื่อเป็น เส้นทางการ คมนาคมที่ สะดวก ปลอดภัยของ ประชาชน	ติดตั้งไฟฟ้าส่องสว่าง ระยะทาง ๑,๗๗๐.๐๐ เมตร	-	-	๔,๔๐๐,๐๐๐	-	-	จำนวนจุด ติดตั้งไฟฟ้าได้ ตามรูปแบบที่ กำหนด	ประชาชนมี เส้นทาง คมนาคมที่ สะดวกและ ปลอดภัย	กองช่าง
๖๘	ติดตั้งไฟฟ้าส่องสว่างสาย สส.ถ๑ - ๐๐๒๔ บ้านดาว โด่ง - บ้านปรก ตำบล บ้านปรก, ตำบลคลองเขิน อำเภอเมือง จังหวัด สมุทรสงคราม	เพื่อเป็น เส้นทางการ คมนาคมที่ สะดวก ปลอดภัยของ ประชาชน	ติดตั้งไฟฟ้าส่องสว่าง ระยะทาง ๕,๓๙๘.๐๐ เมตร	-	-	-	-	๑๓,๐๐๐,๐๐๐	จำนวนจุด ติดตั้งไฟฟ้าได้ ตามรูปแบบที่ กำหนด	ประชาชนมี เส้นทาง คมนาคมที่ สะดวกและ ปลอดภัย	กองช่าง

ที่	โครงการ	วัตถุประสงค์	เป้าหมาย (ผลผลิตของโครงการ)	งบประมาณ					ตัวชี้วัด (KPI)	ผลที่คาดว่าจะได้รับ	หน่วยงาน รับผิดชอบหลัก
				๒๕๖๖ (บาท)	๒๕๖๗ (บาท)	๒๕๖๘ (บาท)	๒๕๖๙ (บาท)	๒๕๗๐ (บาท)			
๖๙	ติดตั้งไฟฟ้าส่องสว่างสาย สส.ถ๑ - ๐๐๒๕ บ้าน ท้ายหาด - บ้านบางเรือ หัก ตำบลท้ายหาด, ตำบลแหลมใหญ่ อำเภอ เมือง จังหวัดสมุทรสงคราม	เพื่อเป็น เส้นทางการ คมนาคมที่ สะดวก ปลอดภัยของ ประชาชน	ติดตั้งไฟฟ้าส่องสว่าง ระยะทาง ๑,๓๑๑.๐๐ เมตร	๓,๓๐๐,๐๐๐	-	-	-	-	จำนวนจุด ติดตั้งไฟฟ้าได้ ตามรูปแบบที่ กำหนด	ประชาชนมี เส้นทาง คมนาคมที่ สะดวกและ ปลอดภัย	กองช่าง
๗๐	ติดตั้งไฟฟ้าส่องสว่างสาย สส.ถ๑ - ๐๐๒๖ บ้าน บางปิ่น - บ้านสุนัขหอน ตำบลนางตะเคียน อำเภอ เมือง จังหวัดสมุทรสงคราม	เพื่อเป็น เส้นทางการ คมนาคมที่ สะดวก ปลอดภัยของ ประชาชน	ติดตั้งไฟฟ้าส่องสว่าง ระยะทาง ๒,๘๕๐.๐๐ เมตร	-	-	๗,๐๐๐,๐๐๐	-	-	จำนวนจุด ติดตั้งไฟฟ้าได้ ตามรูปแบบที่ กำหนด	ประชาชนมี เส้นทาง คมนาคมที่ สะดวกและ ปลอดภัย	กองช่าง
๗๑	ติดตั้งไฟฟ้าส่องสว่างสาย สส.ถ๑ - ๐๐๒๗ บ้าน บางปิ่น - บ้านดอนสาม ตำบลนางตะเคียน อำเภอ เมือง จังหวัดสมุทรสงคราม	เพื่อเป็น เส้นทางการ คมนาคมที่ สะดวก ปลอดภัยของ ประชาชน	ติดตั้งไฟฟ้าส่องสว่าง ระยะทาง ๔๑๒.๐๐ เมตร	๑,๑๐๐,๐๐๐	-	-	-	-	จำนวนจุด ติดตั้งไฟฟ้าได้ ตามรูปแบบที่ กำหนด	ประชาชนมี เส้นทาง คมนาคมที่ สะดวกและ ปลอดภัย	กองช่าง

ที่	โครงการ	วัตถุประสงค์	เป้าหมาย (ผลผลิตของโครงการ)	งบประมาณ					ตัวชี้วัด (KPI)	ผลที่คาดว่าจะได้รับ	หน่วยงาน รับผิดชอบหลัก
				๒๕๖๖ (บาท)	๒๕๖๗ (บาท)	๒๕๖๘ (บาท)	๒๕๖๙ (บาท)	๒๕๗๐ (บาท)			
๗๒	ติดตั้งไฟฟ้าส่องสว่างสาย สส.๓๑ - ๐๐๒๘ บ้านบาง แค - บ้านเหมืองใหม่ ตำบลบางแค, ตำบล เหมืองใหม่ อำเภออัมพวา จังหวัดสมุทรสงคราม	เพื่อเป็น เส้นทางการ คมนาคมที่ สะดวก ปลอดภัยของ ประชาชน	ติดตั้งไฟฟ้าส่องสว่าง ระยะทาง ๑,๕๒๘.๐๐ เมตร	-	-	๓,๘๐๐,๐๐๐	-	-	จำนวนจุด ติดตั้งไฟฟ้าได้ ตามรูปแบบที่ กำหนด	ประชาชนมี เส้นทาง คมนาคมที่ สะดวกและ ปลอดภัย	กองช่าง
๗๓	ติดตั้งไฟฟ้าส่องสว่างสาย สส.๓๑ - ๐๐๒๙ เอกชัย - พระราม ๒ ตำบลลาด ใหญ่, ตำบลบางแก้ว อำเภอเมือง จังหวัด สมุทรสงคราม	เพื่อเป็น เส้นทางการ คมนาคมที่ สะดวก ปลอดภัยของ ประชาชน	ติดตั้งไฟฟ้าส่องสว่าง ระยะทาง ๑,๘๕๐.๐๐ เมตร	-	-	-	-	๔,๕๐๐,๐๐๐	จำนวนจุด ติดตั้งไฟฟ้าได้ ตามรูปแบบที่ กำหนด	ประชาชนมี เส้นทาง คมนาคมที่ สะดวกและ ปลอดภัย	กองช่าง
๗๔	ติดตั้งไฟฟ้าส่องสว่างสาย สส.๓๑ - ๐๐๓๐ บ้าน ศาลาพักร้อน - บ้านบาง นางจิ้น ตำบลบางขันแตก อำเภอเมือง จังหวัด สมุทรสงคราม	เพื่อเป็น เส้นทางการ คมนาคมที่ สะดวก ปลอดภัยของ ประชาชน	ติดตั้งไฟฟ้าส่องสว่าง ระยะทาง ๑,๓๒๒.๐๐ เมตร	๒,๗๐๐,๐๐๐	-	-	-	-	จำนวนจุด ติดตั้งไฟฟ้าได้ ตามรูปแบบที่ กำหนด	ประชาชนมี เส้นทาง คมนาคมที่ สะดวกและ ปลอดภัย	กองช่าง

ที่	โครงการ	วัตถุประสงค์	เป้าหมาย (ผลผลิตของโครงการ)	งบประมาณ					ตัวชี้วัด (KPI)	ผลที่คาดว่าจะได้รับ	หน่วยงาน รับผิดชอบหลัก
				๒๕๖๖ (บาท)	๒๕๖๗ (บาท)	๒๕๖๘ (บาท)	๒๕๖๙ (บาท)	๒๕๗๐ (บาท)			
๗๕	ติดตั้งไฟฟ้าส่องสว่างสาย สส.ถ๑ - ๐๐๓๑ บ้าน บางกระบือ - บ้านบาง น้อย ตำบลกระดังงา, ตำบลบางกระบือ อำเภอ บางคนที จังหวัด สมุทรสงคราม	เพื่อเป็น เส้นทางการ คมนาคมที่ สะดวก ปลอดภัยของ ประชาชน	ติดตั้งไฟฟ้าส่องสว่าง ระยะทาง ๑,๐๕๐.๐๐ เมตร	๒,๖๐๐,๐๐๐	-	-	-	-	จำนวนจุด ติดตั้งไฟฟ้าได้ ตามรูปแบบที่ กำหนด	ประชาชนมี เส้นทาง คมนาคมที่ สะดวกและ ปลอดภัย	กองช่าง
๗๖	ติดตั้งไฟฟ้าส่องสว่างสาย สส.ถ๑ - ๐๐๓๒ บ้าน บางน้อยใน - บ้านอาม้า พัฒนา ตำบลจอมปลวก, ตำบลดอนมะโนรา อำเภอบางคนที จังหวัด สมุทรสงคราม	เพื่อเป็น เส้นทางการ คมนาคมที่ สะดวก ปลอดภัยของ ประชาชน	ติดตั้งไฟฟ้าส่องสว่าง ระยะทาง ๓,๔๔๐.๐๐ เมตร	-	-	-	๕,๑๐๐,๐๐๐	-	จำนวนจุด ติดตั้งไฟฟ้าได้ ตามรูปแบบที่ กำหนด	ประชาชนมี เส้นทาง คมนาคมที่ สะดวกและ ปลอดภัย	กองช่าง
๗๗	ติดตั้งไฟฟ้าส่องสว่างสาย สส.ถ๑ - ๐๐๓๓ บ้านสี แฉก - บ้านวัดประชา ตำบลปลายโพงพง อำเภอมัทพวา จังหวัด สมุทรสงคราม	เพื่อเป็น เส้นทางการ คมนาคมที่ สะดวก ปลอดภัยของ ประชาชน	ติดตั้งไฟฟ้าส่องสว่าง ระยะทาง ๑,๙๗๐.๐๐ เมตร	-	-	๔,๙๐๐,๐๐๐	-	-	จำนวนจุด ติดตั้งไฟฟ้าได้ ตามรูปแบบที่ กำหนด	ประชาชนมี เส้นทาง คมนาคมที่ สะดวกและ ปลอดภัย	กองช่าง

ที่	โครงการ	วัตถุประสงค์	เป้าหมาย (ผลผลิตของโครงการ)	งบประมาณ					ตัวชี้วัด (KPI)	ผลที่คาดว่าจะได้รับ	หน่วยงาน รับผิดชอบหลัก
				๒๕๖๖ (บาท)	๒๕๖๗ (บาท)	๒๕๖๘ (บาท)	๒๕๖๙ (บาท)	๒๕๗๐ (บาท)			
๗๘	ติดตั้งไฟฟ้าส่องสว่างสาย สส.ถ.๑ - ๐๐๓๔ บ้าน คลองมะขวิด - บ้าน คลองบ้านใต้ ตำบลท่าคา อำเภออัมพวา, ตำบล จอมปลวก อำเภอบาง คนที จังหวัดสมุทรสงคราม	เพื่อเป็น เส้นทางการ คมนาคมที่ สะดวก ปลอดภัยของ ประชาชน	ติดตั้งไฟฟ้าส่องสว่าง ระยะทาง ๓๒๒.๐๐ เมตร	-	๘๐๐,๐๐๐	-	-	-	จำนวนจุด ติดตั้งไฟฟ้าได้ ตามรูปแบบที่ กำหนด	ประชาชนมี เส้นทาง คมนาคมที่ สะดวกและ ปลอดภัย	กองช่าง
๗๙	ติดตั้งไฟฟ้าส่องสว่างสาย สส.ถ.๑ - ๐๐๓๕ บ้าน คลองบางกึ่ง - บ้านคลอง สวนกลาง ตำบลท่าคา อำเภออัมพวา, ตำบลบางกระบือ อำเภอบางคนที จังหวัดสมุทรสงคราม	เพื่อเป็น เส้นทางการ คมนาคมที่ สะดวก ปลอดภัยของ ประชาชน	ติดตั้งไฟฟ้าส่องสว่าง ระยะทาง ๑,๒๔๓.๐๐ เมตร	-	-	-	-	๓,๑๐๐,๐๐๐	จำนวนจุด ติดตั้งไฟฟ้าได้ ตามรูปแบบที่ กำหนด	ประชาชนมี เส้นทาง คมนาคมที่ สะดวกและ ปลอดภัย	กองช่าง
๘๐	ติดตั้งไฟฟ้าส่องสว่างสาย สส.ถ.๑ - ๐๐๓๖ บ้านบาง ช้างตาย - บ้านบางตีนเป็ด ตำบลแหลมใหญ่, ตำบล บางขันแตก อำเภอเมือง จังหวัดสมุทรสงคราม	เพื่อเป็น เส้นทางการ คมนาคมที่ สะดวก ปลอดภัยของ ประชาชน	ติดตั้งไฟฟ้าส่องสว่าง ระยะทาง ๒,๖๘๕.๐๐ เมตร	-	๖,๗๐๐,๐๐๐	-	-	-	จำนวนจุด ติดตั้งไฟฟ้าได้ ตามรูปแบบที่ กำหนด	ประชาชนมี เส้นทาง คมนาคมที่ สะดวกและ ปลอดภัย	กองช่าง

ที่	โครงการ	วัตถุประสงค์	เป้าหมาย (ผลผลิตของโครงการ)	งบประมาณ					ตัวชี้วัด (KPI)	ผลที่คาดว่าจะได้รับ	หน่วยงาน รับผิดชอบหลัก
				๒๕๖๖ (บาท)	๒๕๖๗ (บาท)	๒๕๖๘ (บาท)	๒๕๖๙ (บาท)	๒๕๗๐ (บาท)			
๘๑	ติดตั้งไฟฟ้าส่องสว่างสาย สส.ถ.๑ - ๐๐๓๗ บ้าน บางดินเบ็ด - บ้านศาลา พักרון ตำบลบางชันแตก อำเภอเมือง จังหวัด สมุทรสงคราม	เพื่อเป็น เส้นทางการ คมนาคมที่ สะดวก ปลอดภัยของ ประชาชน	ติดตั้งไฟฟ้าส่องสว่าง ระยะทาง ๒,๗๒๐.๐๐ เมตร	-	๖,๗๐๐,๐๐๐	-	-	-	จำนวนจุด ติดตั้งไฟฟ้าได้ ตามรูปแบบที่ กำหนด	ประชาชนมี เส้นทาง คมนาคมที่ สะดวกและ ปลอดภัย	กองช่าง
๘๒	ติดตั้งไฟฟ้าส่องสว่างสาย สส.ถ.๑ - ๐๐๓๘ บ้าน มอปลัด - บ้านบางดินเบ็ด ตำบลแหลมใหญ่, ตำบล บางชันแตก อำเภอเมือง จังหวัดสมุทรสงคราม	เพื่อเป็น เส้นทางการ คมนาคมที่ สะดวก ปลอดภัยของ ประชาชน	ติดตั้งไฟฟ้าส่องสว่าง ระยะทาง ๕๑๔.๐๐ เมตร	๑,๒๗๐,๐๐๐	-	-	-	-	จำนวนจุด ติดตั้งไฟฟ้าได้ ตามรูปแบบที่ กำหนด	ประชาชนมี เส้นทาง คมนาคมที่ สะดวกและ ปลอดภัย	กองช่าง
๘๓	ติดตั้งไฟฟ้าส่องสว่างสาย สส.ถ.๑ - ๐๐๓๙ บ้าน คลองบุญนาคร - บ้าน ปลายคลองอ้อม ตำบล บางแค, ตำบลเหมืองใหม่ อำเภออัมพวา จังหวัด สมุทรสงคราม	เพื่อเป็น เส้นทางการ คมนาคมที่ สะดวก ปลอดภัยของ ประชาชน	ติดตั้งไฟฟ้าส่องสว่าง ระยะทาง ๒,๒๓๖.๐๐ เมตร	-	-	-	๓,๗๐๐,๐๐๐	-	จำนวนจุด ติดตั้งไฟฟ้าได้ ตามรูปแบบที่ กำหนด	ประชาชนมี เส้นทาง คมนาคมที่ สะดวกและ ปลอดภัย	กองช่าง

ที่	โครงการ	วัตถุประสงค์	เป้าหมาย (ผลผลิตของโครงการ)	งบประมาณ					ตัวชี้วัด (KPI)	ผลที่คาดว่าจะได้รับ	หน่วยงาน รับผิดชอบหลัก
				๒๕๖๖ (บาท)	๒๕๖๗ (บาท)	๒๕๖๘ (บาท)	๒๕๖๙ (บาท)	๒๕๗๐ (บาท)			
๘๔	ติดตั้งไฟฟ้าส่องสว่างสาย สส.ถ.๑ - ๐๐๔๐ บ้านหัว หาด - บ้านคลองซ้อ ตำบลเหมืองใหม่ อำเภอ อัมพวา จังหวัด สมุทรสงคราม	เพื่อเป็น เส้นทางการ คมนาคมที่ สะดวก ปลอดภัยของ ประชาชน	ติดตั้งไฟฟ้าส่องสว่าง ระยะทาง ๓๑๐.๐๐ เมตร	๗๕๐,๐๐๐	-	-	-	-	จำนวนจุด ติดตั้งไฟฟ้าได้ ตามรูปแบบที่ กำหนด	ประชาชนมี เส้นทาง คมนาคมที่ สะดวกและ ปลอดภัย	กองช่าง
๘๕	ติดตั้งไฟฟ้าส่องสว่างสาย สส.ถ.๑ - ๐๐๔๑ บ้าน ท้ายหาด - บ้านบางนาง จิ้น ตำบลท้ายหาด, ตำบลบางขันแตก อำเภอ เมือง จังหวัดสมุทรสงคราม	เพื่อเป็น เส้นทางการ คมนาคมที่ สะดวก ปลอดภัยของ ประชาชน	ติดตั้งไฟฟ้าส่องสว่าง ระยะทาง ๑,๔๙๔.๐๐ เมตร	-	-	๕,๕๐๐,๐๐๐	-	-	จำนวนจุด ติดตั้งไฟฟ้าได้ ตามรูปแบบที่ กำหนด	ประชาชนมี เส้นทาง คมนาคมที่ สะดวกและ ปลอดภัย	กองช่าง

ที่	โครงการ	วัตถุประสงค์	เป้าหมาย (ผลผลิตของโครงการ)	งบประมาณ					ตัวชี้วัด (KPI)	ผลที่คาดว่าจะได้รับ	หน่วยงาน รับผิดชอบ หลัก
				๒๕๖๖ (บาท)	๒๕๖๗ (บาท)	๒๕๖๘ (บาท)	๒๕๖๙ (บาท)	๒๕๗๐ (บาท)			
๘๖	ติดตั้งไฟฟ้าส่องสว่างใน สายทาง ทางหลวงท้องถิ่น ขององค์การบริหารส่วน จังหวัดสมุทรสงคราม	เพื่อเป็น เส้นทางการ คมนาคมที่ สะดวก ปลอดภัยของ ประชาชน	- ติดตั้งเสาไฟฟ้าส่อง สว่างและไฟสัญญาณแบบ พลังงานแสงอาทิตย์ จำนวน ๔๑ สายทาง - งานอื่นๆ ตามรูปแบบ และรายการที่ อบจ.สส. กำหนด - ตามบัญชีนวัตกรรม ของ สวทช.หรืออื่นๆ - ฯลฯ	๒๕,๐๐๐,๐๐๐	๒๐,๐๐๐,๐๐๐	๑๕,๐๐๐,๐๐๐	๑๐,๐๐๐,๐๐๐	๕,๐๐๐,๐๐๐	จำนวนของ อุบัติเหตุบน ทางหลวงลดลง	ประชาชนมี เส้นทาง คมนาคมที่ สะดวกและ ปลอดภัย	กองช่าง
๘๗	ก่อสร้าง/ปรับปรุงระบบ ประปาหมู่บ้าน ของ องค์การบริหารส่วน จังหวัดสมุทรสงคราม	เพื่อใช้ในการ อุปโภค บริโภคของ ประชาชน	- ก่อสร้าง/ปรับปรุง ระบบประปาหมู่บ้านที่อยู่ ในความรับผิดชอบ เช่น ประปาศาลากลาง อิน-จัน ศูรย์เครื่องจักรกล สวน สมเด็จพระสังฆราช ศูนย์ นันทนาการท่าคา ฯลฯ	๑,๕๐๐,๐๐๐	๑๕๐,๐๐๐	๕๐๐,๐๐๐	๕๐๐,๐๐๐	๕๐๐,๐๐๐	ปริมาณน้ำมี เพียงพอต่อ การบริการ ประชาชน	ประชาชนมี น้ำเพื่อ อุปโภค บริโภคได้ มาตรฐาน	กองช่าง

ที่	โครงการ	วัตถุประสงค์	เป้าหมาย (ผลผลิตของโครงการ)	งบประมาณ					ตัวชี้วัด (KPI)	ผลที่คาดว่าจะได้รับ	หน่วยงาน รับผิดชอบหลัก
				๒๕๖๖ (บาท)	๒๕๖๗ (บาท)	๒๕๖๘ (บาท)	๒๕๖๙ (บาท)	๒๕๗๐ (บาท)			
	อำเภอเมือง										
๘๘	ปรับปรุงลาน อเนกประสงค์บริเวณวัด ดาวโด่ง หมู่ที่ ๔ ตำบล คลองเขิน อำเภอเมือง จังหวัดสมุทรสงคราม	เพื่อให้ ประชาชนมี เส้นทางใช้ใ การคมนาคม สะดวกรวดเร็ว	ปรับปรุงลานอเนกประสงค์ ผิวแอสฟัลต์ติกคอนกรีต หนาเฉลี่ย ๐.๐๕ เมตร พื้นที่ไม่น้อยกว่า ๒,๘๕๐.๐๐ ตารางเมตร	-	๑,๕๐๐,๐๐๐	-	-	-	จำนวนลาน อเนกประสงค์ ๑ แห่ง ตาม รูปแบบที่ กำหนด	เยาวชน ประชาชนมี สุขภาพ แข็งแรง และมี ความสัมพันธ์ ที่ดีต่อกัน	กองช่าง/ อบต. คลองเขิน
๘๙	ปรับปรุงถนนผิวจราจร แอสฟัลติก คอนกรีต สายบ้านปากกลัด - นาง ตะเคียน หมู่ที่ ๑ เชื่อม หมู่ที่ ๒ ตำบลคลองเขิน อำเภอเมือง จังหวัด สมุทรสงคราม	เพื่อเป็น เส้นทางการ คมนาคมที่ สะดวก ปลอดภัยของ ประชาชน	ปรับปรุงถนนผิวจราจร แอสฟัลติกคอนกรีต ขนาดกว้าง ๕.๐๐ เมตร ระยะทาง ๗๘๐.๐๐ เมตร	-	-	๒,๕๐๐,๐๐๐	-	-	จำนวนถนนที่ ปรับปรุง ๑ เส้นทาง ตาม รูปแบบที่ กำหนด	ประชาชน ได้รับความ สะดวกใ การคมนาคม	กองช่าง/ อบต. คลองเขิน
๙๐	ก่อสร้างหลังคาคลุมลาน อเนกประสงค์บริเวณวัด ปากกลัด พร้อมพื้น คสล. และรางน้ำ หมู่ที่ ๒ ตำบลคลองเขิน อำเภอ เมือง จังหวัดสมุทรสงคราม	เพื่อให้ เยาวชน ประชาชนมี สถานที่ออก กำลังกาย และจัดกิจกรรม	ก่อสร้างหลังคาคลุมลาน อเนกประสงค์ พร้อมพื้น คสล.และรางน้ำ ขนาด กว้าง ๒๕.๐๐ เมตร ยาว ๒๕.๐๐ เมตร จำนวน ๑ แห่ง	-	-	-	๒,๖๒๐,๐๓๕	-	จำนวน หลังคาคลุม ลาน อเนกประสงค์ ๑ หลัง ได้ ตามรูปแบบที่ กำหนด	เยาวชน ประชาชนมี สุขภาพ แข็งแรง และมี ความสัมพันธ์ ที่ดีต่อกัน	กองช่าง/ อบต. คลองเขิน

ที่	โครงการ	วัตถุประสงค์	เป้าหมาย (ผลผลิตของโครงการ)	งบประมาณ					ตัวชี้วัด (KPI)	ผลที่คาดว่าจะได้รับ	หน่วยงาน รับผิดชอบหลัก
				๒๕๖๖ (บาท)	๒๕๖๗ (บาท)	๒๕๖๘ (บาท)	๒๕๖๙ (บาท)	๒๕๗๐ (บาท)			
๙๑	โครงการก่อสร้างสะพาน คสล.บริเวณถนนคลอง ช่อง-ปากอ่าว หมู่ที่ ๕ ตำบลคลองโคน อำเภอ เมือง จังหวัดสมุทรสงคราม	เพื่อมีสะพาน เป็นเส้นทาง คมนาคม เชื่อมต่อ ระหว่าง หมู่บ้าน/ตำบล	ก่อสร้างสะพานคสล.กว้าง ๖.๐๐ เมตร ยาว ๓๐.๐๐ เมตร	๓,๐๐๐,๐๐๐	-	-	-	-	จำนวน สะพาน ๑ สะพาน ตาม รูปแบบที่ กำหนด	ประชาชนมี สะพานและ ทางเดินเท้า ในการสัญจร ไป-มาได้ สะดวก	กองช่าง/ อบต. คลองโคน
๙๒	ปรับปรุงถนนผิวจราจร แอสฟัลต์ติกคอนกรีต สายบ้านคลองช่องน้อย - คลองบ้านนอก หมู่ที่ ๗ ตำบลคลองโคน อำเภอ เมือง จังหวัดสมุทรสงคราม	เพื่อให้ ประชาชนมี เส้นทางใช้ใน การคมนาคม สะดวกรวดเร็ว	ปรับปรุงยกระดับผิว จราจรแอสฟัลต์ติกคอนก รีต ขนาดกว้าง ๖.๐๐ เมตร ยาว ๗๖๒.๐๐ เมตร	-	๒,๓๐๐,๐๐๐	-	-	-	จำนวนถนนที่ ปรับปรุง ๑ เส้นทาง ตาม รูปแบบที่ กำหนด	ประชาชน ได้รับความ สะดวกใน การคมนาคม	กองช่าง/ อบต. คลองโคน
๙๓	ก่อสร้างถนนผิวจราจรหิน คลุกพร้อมสะพาน คอนกรีตเสริมเหล็ก สาย ปากคลองช่องน้อย หมู่ที่ ๗ ตำบลคลองโคน อำเภอ เมือง จังหวัดสมุทรสงคราม	เพื่อให้ ประชาชนมี เส้นทางใช้ใน การคมนาคม สะดวกรวดเร็ว	ก่อสร้างถนนผิวจราจรหิน คลุก ขนาดกว้าง ๖.๐๐ เมตร ยาว ๓๒๐.๐๐ เมตร พร้อมสะพาน ขนาดกว้าง ๖.๐๐ เมตร ยาว ๖.๐๐ เมตร	-	๑,๘๕๐,๐๐๐	-	-	-	จำนวนถนนที่ ก่อสร้าง ๑ เส้นทาง ตาม รูปแบบที่ กำหนด	ประชาชน ได้รับความ สะดวกใน การสัญจร ไปมา	กองช่าง/ อบต. คลองโคน

ที่	โครงการ	วัตถุประสงค์	เป้าหมาย (ผลผลิตของโครงการ)	งบประมาณ					ตัวชี้วัด (KPI)	ผลที่คาดว่าจะได้รับ	หน่วยงาน รับผิดชอบหลัก
				๒๕๖๖ (บาท)	๒๕๖๗ (บาท)	๒๕๖๘ (บาท)	๒๕๖๙ (บาท)	๒๕๗๐ (บาท)			
๙๔	ปรับปรุงยกระดับถนนผิวจราจรแอสฟัลท์ติกคอนกรีต สายคลองช่อง-ปากอ่าว ศาลเจ้าแม่ (ตอนที่ ๒) หมู่ที่ ๕ ตำบลคลองโคน อำเภอเมือง จังหวัดสมุทรสงคราม	เพื่อให้ประชาชนมีเส้นทางใช้ในการคมนาคม สะดวกรวดเร็ว	ปรับปรุงยกระดับถนน - ช่วงที่ ๑ ขนาดกว้าง ๕.๐๐ เมตร ยาว ๔๓๕.๐๐ เมตร - ช่วงที่ ๒ ขนาดกว้าง ๕.๐๐ เมตร ยาว ๕๐๕.๐๐ เมตร ระยะทางรวม ๙๔๐.๐๐ เมตร หรือให้ได้พื้นที่ไม่น้อยกว่า ๔,๗๐๐.๐๐ ตารางเมตร	-	-	๑,๙๐๓,๐๐๐	-	-	จำนวนถนนที่ปรับปรุง ๑ เส้นทาง ตามรูปแบบที่กำหนด	ประชาชนได้รับความสะดวกในการคมนาคม	กองช่าง/อบต. คลองโคน
๙๕	ก่อสร้างสะพานคอนกรีตเสริมเหล็ก วัดเพิ่มพูนสามัคคี หมู่ที่ ๔ ตำบลคลองโคน อำเภอเมือง จังหวัดสมุทรสงคราม	เพื่อมีสะพานเป็นเส้นทางคมนาคม เชื่อมต่อระหว่างหมู่บ้าน/ตำบล	ก่อสร้างสะพาน คสล. กว้าง ๗.๐๐ เมตร ยาว ๑๐.๐๐ เมตร	-	-	-	๑,๓๘๗,๗๐๐	-	จำนวนสะพาน ๑ สะพาน ตามรูปแบบที่กำหนด	ประชาชนมีสะพานและทางเดินเท้าในการสัญจรไป-มาได้ สะดวก	กองช่าง/อบต. คลองโคน

ที่	โครงการ	วัตถุประสงค์	เป้าหมาย (ผลผลิตของโครงการ)	งบประมาณ					ตัวชี้วัด (KPI)	ผลที่คาดว่าจะได้รับ	หน่วยงาน รับผิดชอบ หลัก
				๒๕๖๖ (บาท)	๒๕๖๗ (บาท)	๒๕๖๘ (บาท)	๒๕๖๙ (บาท)	๒๕๗๐ (บาท)			
๙๖	พัฒนาระบบการป้องกันและบรรเทาสาธารณภัยเพื่อความปลอดภัยของประชาชนและนักท่องเที่ยวในชุมชน (ข้างซอยบางจะเกร็ง ๖) หมู่ที่ ๒ ตำบลบางจะเกร็ง อำเภอเมือง จังหวัดสมุทรสงคราม	เพื่อเพิ่มศักยภาพในการป้องกันและบรรเทาสาธารณภัยสำหรับประชาชนและนักท่องเที่ยว	เทพื้น คสล. หน้า ๐.๑๕ เมตร มีพื้นที่ไม่น้อยกว่า ๑,๓๙๐.๐๐ ตร.ม. พร้อมวางระบายน้ำ คสล. ยาว ๓๒.๐๐ เมตร และก่อสร้างแนวกำแพงกันดิน คสล. ยาว ๘๔.๐๐ เมตร กว้าง ๒.๐๐ เมตร พร้อม ramp ที่ดินราชพัสดุแปลงหมายเลขทะเบียนที่ สส.๒๘	-	-	-	๒,๗๕๐,๐๐๐	-	จำนวนระบบการป้องกันและบรรเทาสาธารณภัย ๑ สถานที่ ตามรูปแบบที่กำหนด	มีระบบการป้องกันและบรรเทาสาธารณภัย ๑ สำหรับประชาชนและนักท่องเที่ยวที่มีศักยภาพสูง	กองช่าง/ ทต. บางจะ เกร็ง
๙๗	ก่อสร้างหลังคาคลุมสนามฟุตบอลหญ้าเทียมโรงเรียนบ้านคู่มือ หมู่ที่ ๔ ตำบลบางจะเกร็ง อำเภอเมือง จังหวัดสมุทรสงคราม	เพื่อให้เยาวชนประชาชนมีสถานที่ออกกำลังกายและจัดกิจกรรม	ก่อสร้างหลังคา ขนาด กว้าง ๒๕.๐๐ เมตร ยาว ๕๔.๐๐ เมตร จำนวน ๑ แห่ง	-	-	-	๔,๙๕๐,๐๐๐	-	จำนวนหลังคาคลุม ๑ หลัง ตามรูปแบบที่กำหนด	เยาวชนประชาชนมีสุขภาพแข็งแรงและมีความสัมพันธ์ที่ดีต่อกัน	กองช่าง/ ทต. บางจะ เกร็ง

ที่	โครงการ	วัตถุประสงค์	เป้าหมาย (ผลผลิตของโครงการ)	งบประมาณ					ตัวชี้วัด (KPI)	ผลที่คาดว่าจะได้รับ	หน่วยงาน รับผิดชอบ หลัก
				๒๕๖๖ (บาท)	๒๕๖๗ (บาท)	๒๕๖๘ (บาท)	๒๕๖๙ (บาท)	๒๕๗๐ (บาท)			
๙๘	เทพื้น คสล. เพื่อสร้างศูนย์เรียนรู้เศรษฐกิจพอเพียง ช่างสวนสุขภาพ หมู่ที่ ๒ ตำบลบางจะเกร็ง อำเภอเมือง จังหวัดสมุทรสงคราม	เพื่อเป็นศูนย์กลาง แลกเปลี่ยน ความรู้ภูมิปัญญาท้องถิ่น และ ประสบการณ์ ทั้งบุคลากร ภาครัฐและ ประชาชน ชาวบ้าน รวมทั้ง สามารถ ถ่ายทอดองค์ ความรู้ให้กับ ผู้สนใจต่อไปได้	เทพื้น คสล. หนา ๐.๑๕ เมตร มีพื้นที่ไม่น้อยกว่า ๒,๐๖๐.๐๐ ตร.ม. และ รางระบายน้ำ คสล. ยาว ๑๒๘.๕๐ เมตร บริเวณ ที่ดินราชพัสดุแปลง หมายเลขทะเบียนที่ สส. ๒๗ ช่างสวนสุขภาพ หมู่ที่ ๒	-	-	-	๑,๙๙๐,๐๐๐	-	จำนวนพื้นที่ คสล. ๑ แห่ง ได้ตาม รูปแบบที่กำหนด	ประชาชนมี คุณภาพ ชีวิตความเป็น อยู่ที่ดีขึ้น โดยการ ยึดแนวทาง การดำเนิน ชีวิตตาม หลัก เศรษฐกิจ พอเพียง	กองช่าง/ ทต. บางจะ เกร็ง

ที่	โครงการ	วัตถุประสงค์	เป้าหมาย (ผลผลิตของโครงการ)	งบประมาณ					ตัวชี้วัด (KPI)	ผลที่คาดว่าจะได้รับ	หน่วยงาน รับผิดชอบ หลัก
				๒๕๖๖ (บาท)	๒๕๖๗ (บาท)	๒๕๖๘ (บาท)	๒๕๖๙ (บาท)	๒๕๗๐ (บาท)			
๙๙	ก่อสร้างหลังคาคลุมลาน อเนกประสงค์ บริเวณ ศูนย์ กคน. ตำบลนาง ตะเคียน หมู่ที่ ๖ ตำบล นางตะเคียน อำเภอเมือง จังหวัดสมุทรสงคราม	เพื่อให้เยาวชน ประชาชนมี สถานที่ออกกำลังกายและ จัดกิจกรรม	ก่อสร้างหลังคาคลุมลาน อเนกประสงค์ประจำ หมู่บ้าน ขนาดกว้าง ๑๙.๐๐ เมตร ยาว ๔๒.๐๐ เมตร	-	-	๑,๙๐๙,๐๐๐	-	-	จำนวน หลังคาคลุม ๑ หลัง ตาม รูปแบบที่ กำหนด	เยาวชน ประชาชนมี สุขภาพ แข็งแรง และมี ความสัมพันธ์ ที่ดีต่อกัน	กองช่าง/ อบต. นาง ตะเคียน
๑๐๐	ก่อสร้างหลังคาคลุมลาน อเนกประสงค์บริเวณ โรงเรียนวัดธรรมาวุฑฒาราม หมู่ที่ ๖ ตำบลนาง ตะเคียน อำเภอเมือง จังหวัดสมุทรสงคราม	เพื่อให้เยาวชน ประชาชนมี สถานที่ออกกำลังกายและ จัดกิจกรรม	ก่อสร้างหลังคาคลุมลาน อเนกประสงค์ ขนาดกว้าง ๑๙.๐๐ เมตร ยาว ๔๒.๐๐ เมตร จำนวน ๑ แห่ง	-	-	๓,๓๓๘,๐๐๐	-	-	จำนวน หลังคาคลุม ๑ หลัง ตาม รูปแบบที่ กำหนด	เยาวชน ประชาชนมี สุขภาพ แข็งแรง และมี ความสัมพันธ์ ที่ดีต่อกัน	กองช่าง/ อบต. นาง ตะเคียน
๑๐๑	ซ่อมสร้างผิวจราจรลาด ยางแอสฟัลท์ติกคอนกรีต (AC) พร้อมสะพาน คสล. สายหมู่ที่ ๑ ตำบล นางตะเคียน เชื่อม เทศบาลหลัก ๕ ตำบลโรง เข้ อำเภอบ้านแพ้ว จังหวัดสมุทรสาคร	เพื่อให้ ประชาชนมี เส้นทางใช้ใ การคมนาคม สะดวกรวดเร็ว	ถนนลาดยาง ขนาดกว้าง ๕.๐๐ เมตร ยาว ๗๕๐.๐๐ เมตร หนาเฉลี่ย ๐.๐๕ เมตร พร้อมสะพาน คสล. ขนาดกว้าง ๗.๐๐ เมตร ยาว ๑๐.๐๐ เมตร จำนวน ๑ แห่ง	-	-	-	๒,๔๖๙,๐๐๐	-	จำนวนถนนที่ ปรับปรุง ๑ เส้นทาง ตาม รูปแบบที่ กำหนด	ประชาชน ได้รับความ สะดวกใ การคมนาคม	กองช่าง/ อบต. นาง ตะเคียน

ที่	โครงการ	วัตถุประสงค์	เป้าหมาย (ผลผลิตของโครงการ)	งบประมาณ					ตัวชี้วัด (KPI)	ผลที่คาดว่าจะได้รับ	หน่วยงาน รับผิดชอบหลัก
				๒๕๖๖ (บาท)	๒๕๖๗ (บาท)	๒๕๖๘ (บาท)	๒๕๖๙ (บาท)	๒๕๗๐ (บาท)			
๑๐๒	ก่อสร้างหลังคาคลุมลาน อเนกประสงค์บริเวณ โรงเรียนบ้านคลองกก หมู่ที่ ๑ ตำบลนาง ตะเคียน อำเภอเมือง จังหวัดสมุทรสงคราม	เพื่อให้เยาวชน ประชาชนมี สถานที่ออก กำลังกายและ จัดกิจกรรม	หลังคาลานอเนกประสงค์ ขนาดกว้าง ๒๕.๐๐ เมตร ยาว ๑๘.๐๐ เมตร พื้น (คสล.) หนา ๐.๑๕ เมตร	๑,๕๓๑,๐๐๐	-	-	-	-	จำนวน หลังคาคลุม ลาน อเนกประสงค์ ๑ หลัง ตาม รูปแบบที่ กำหนด	เยาวชน ประชาชนมี สุขภาพ แข็งแรง และมี ความสัมพันธ์ ที่ดีต่อกัน	กองช่าง/ อบต. นาง ตะเคียน
๑๐๓	ก่อสร้างสะพาน คสล. บริเวณวัดลาดเป้ง หมู่ที่ ๓ ตำบลนางตะเคียน อำเภอเมือง จังหวัด สมุทรสงคราม	เพื่อมีสะพาน เป็นเส้นทาง คมนาคม เชื่อมต่อ ระหว่าง หมู่บ้าน/ตำบล	ก่อสร้างสะพาน คสล. ขนาดกว้าง ๗.๐๐ เมตร ยาว ๑๐.๐๐ เมตร	-	๑,๓๗๑,๐๐๐	-	-	-	จำนวน สะพาน ๑ สะพาน ตาม รูปแบบที่ กำหนด	ประชาชนมี สะพานและ ทางเดินเท้า ในการสัญจร ไป-มาได้ สะดวก	กองช่าง/ อบต. นาง ตะเคียน
๑๐๔	ลาดยางถนนวัดป่า หมู่ที่ ๘ ตำบลลาดใหญ่ อำเภอ เมือง จังหวัดสมุทรสงคราม	เพื่อให้ ประชาชนมี เส้นทางใช้ใน การคมนาคม สะดวกรวดเร็ว	ลาดยางถนนวัดป่า หมู่ที่ ๘ ขนาดกว้าง ๖.๐๐ เมตร ยาว ๑,๐๐๐.๐๐ เมตร	-	๒,๕๐๐,๐๐๐	-	-	-	จำนวนถนนที่ ก่อสร้าง ๑ เส้นทาง ตาม รูปแบบที่ กำหนด	ประชาชน ได้รับความ สะดวกใน การคมนาคม	กองช่าง/ อบต. ลาดใหญ่

ที่	โครงการ	วัตถุประสงค์	เป้าหมาย (ผลผลิตของโครงการ)	งบประมาณ					ตัวชี้วัด (KPI)	ผลที่คาดว่าจะ ได้รับ	หน่วยงาน รับผิดชอบ หลัก
				๒๕๖๖ (บาท)	๒๕๖๗ (บาท)	๒๕๖๘ (บาท)	๒๕๖๙ (บาท)	๒๕๗๐ (บาท)			
๑๐๕	ลาดยางถนน หมู่ที่ ๙ เชื่อมหมู่ที่ ๖ (สายพร้อม มูล) ตำบลลาดใหญ่ อำเภอเมือง จังหวัด สมุทรสงคราม	เพื่อให้ ประชาชนมี เส้นทางใช้ใ นการคมนาคม สะดวกรวดเร็ว	ลาดยางถนน ม.๙ เชื่อม ม.๖ (สายพร้อมมูล) ขนาด กว้าง ๖.๐๐ เมตร ยาว ๒๕๐.๐๐ เมตร	-	๑,๐๐๐,๐๐๐	-	-	-	จำนวนถนนที่ ก่อสร้าง ๑ เส้นทาง ตาม รูปแบบที่ กำหนด	ประชาชน ได้รับความ สะดวกใ นการคมนาคม	กองช่าง/ อบต. ลาดใหญ่
๑๐๖	ปรับปรุงคอกสะพานทั้ง ตำบลและพื้นที่เชื่อมต่อ ระหว่างตำบลลาดใหญ่ อำเภอเมือง จังหวัด สมุทรสงคราม	เพื่อให้ ประชาชนมี เส้นทางใช้ใ นการคมนาคม สะดวกรวดเร็ว	ปรับปรุงคอกสะพานทั้ง ตำบลและพื้นที่เชื่อมต่อ ระหว่างตำบล พื้นที่ ๑,๐๐๐.๐๐ ตารางเมตร	-	๒,๐๐๐,๐๐๐	๒,๐๐๐,๐๐๐	๒,๐๐๐,๐๐๐	-	จำนวนถนนที่ ปรับปรุง ๑ เส้นทาง ตาม รูปแบบที่ กำหนด	ประชาชน ได้รับความ สะดวกใ นการคมนาคม	กองช่าง/ อบต. ลาดใหญ่
๑๐๗	ลาดยางถนนเส้นเจริญ รัตน์ หมู่ ๙ ตำบล ลาดใหญ่ อำเภอเมือง จังหวัดสมุทรสงคราม	เพื่อให้ ประชาชนมี เส้นทางใช้ใ นการคมนาคม สะดวกรวดเร็ว	ลาดยางถนนเส้นเจริญรัตน์ หมู่ ๙ ขนาดกว้าง ๕.๐๐ เมตร ยาว ๑,๔๕๐.๐๐ เมตร	-	-	๓,๕๐๐,๐๐๐	-	-	จำนวนถนนที่ ก่อสร้าง ๑ เส้นทาง ตาม รูปแบบที่ กำหนด	ประชาชน ได้รับความ สะดวกใ นการคมนาคม	กองช่าง/ อบต. ลาดใหญ่
๑๐๘	ทำแนวกันถนน (ขยาย ไหล่ทาง) บริเวณถนนสาย ตะวันออก-บางสะแก หมู่ที่ ๙ ตำบลลาดใหญ่ อำเภอ เมือง จังหวัดสมุทรสงคราม	เพื่อให้ ประชาชนมี เส้นทางใช้ใ นการคมนาคม สะดวกรวดเร็ว	ทำแนวกันถนน(ขยายไหล่ ทาง) ระยะทางยาว ๓๔๐.๐๐ เมตร	-	-	-	๑,๐๐๐,๐๐๐	-	จำนวนถนนที่ ก่อสร้าง ๑ เส้นทาง ตาม รูปแบบที่ กำหนด	ประชาชน ได้รับความ สะดวกใ นการคมนาคม	กองช่าง/ อบต. ลาดใหญ่

ที่	โครงการ	วัตถุประสงค์	เป้าหมาย (ผลผลิตของโครงการ)	งบประมาณ					ตัวชี้วัด (KPI)	ผลที่คาดว่าจะได้รับ	หน่วยงาน รับผิดชอบหลัก
				๒๕๖๖ (บาท)	๒๕๖๗ (บาท)	๒๕๖๘ (บาท)	๒๕๖๙ (บาท)	๒๕๗๐ (บาท)			
๑๐๙	ปรับปรุงผิวจราจรแอสฟัลท์ติกคอนกรีต ถนนสาย อบต.พัฒนา หมู่ที่ ๓ ตำบลลาดใหญ่ อำเภอมือ จังหวัดสมุทรสงคราม	เพื่อให้ประชาชนมีเส้นทางใช้ในการคมนาคม สะดวกรวดเร็ว	ปรับปรุงผิวจราจรแอสฟัลท์ติกคอนกรีต ขนาดกว้าง ๕.๐๐ เมตร ระยะทางประมาณ ๑,๕๗๐.๐๐ เมตร	-	๒,๐๐๐,๐๐๐	๒,๐๐๐,๐๐๐	-	-	จำนวนถนนที่ปรับปรุง ๑ เส้นทาง ตามรูปแบบที่กำหนด	ประชาชนได้รับความสะดวกในการคมนาคม	กองช่าง/อบต.ลาดใหญ่
๑๑๐	ก่อสร้างหลังคาคลุมลานอเนกประสงค์ บริเวณสนามหน้าโรงเรียนวัดสวนแก้ว หมู่ที่ ๓ ตำบลลาดใหญ่ อำเภอมือ จังหวัดสมุทรสงคราม	เพื่อให้เยาวชน ประชาชนมีสถานที่ออกกำลังกาย และจัดกิจกรรม	ก่อสร้างหลังคาคลุมลานอเนกประสงค์ ขนาดกว้าง ๒๐.๐๐ เมตร ยาว ๒๕.๐๐ เมตร	-	๒,๐๐๐,๐๐๐	-	-	-	จำนวนหลังคาคลุมลานอเนกประสงค์ ๑ หลัง ได้ตามรูปแบบที่กำหนด	เยาวชน ประชาชนมีสุขภาพแข็งแรง และมีความสัมพันธ์ที่ดีต่อกัน	กองช่าง/อบต.ลาดใหญ่
๑๑๑	วางท่อสี่เหลี่ยมสองข้างทาง พร้อมขยายสะพานและซ่อมแซมถนนบริเวณปากทางวัดน้อย - บ้านศาลเย็น หมู่ที่ ๔ ตำบลลาดใหญ่ อำเภอมือ จังหวัดสมุทรสงคราม	เพื่อให้การระบายน้ำได้ดี ไม่ท่วมขัง ประชาชนสัญจรสะดวก ลดอุบัติเหตุ	วางท่อสี่เหลี่ยมสองข้างทาง ระยะทางประมาณ ๔๕๐.๐๐ เมตร	-	๑,๐๐๐,๐๐๐	-	-	-	ความพึงพอใจของประชาชน	การระบายน้ำได้ดีไม่ท่วมขัง ประชาชนสัญจรสะดวกลดอุบัติเหตุ	กองช่าง/อบต.ลาดใหญ่

ที่	โครงการ	วัตถุประสงค์	เป้าหมาย (ผลผลิตของโครงการ)	งบประมาณ					ตัวชี้วัด (KPI)	ผลที่คาดว่าจะ ได้รับ	หน่วยงาน รับผิดชอบ หลัก
				๒๕๖๖ (บาท)	๒๕๖๗ (บาท)	๒๕๖๘ (บาท)	๒๕๖๙ (บาท)	๒๕๗๐ (บาท)			
๑๑๒	ปรับปรุงถนนพร้อมขยาย ผิวจราจรแอสฟัลต์ติก คอนกรีต ถนนสายเขา ลิตพัฒนา หมู่ที่ ๕ เชื่อม หมู่ที่ ๖ - หมู่ที่ ๙ ตำบล ลาดใหญ่ อำเภอมือง จังหวัดสมุทรสงคราม	เพื่อให้ ประชาชนมี เส้นทางใช้ใ การคมนาคม สะดวกรวดเร็ว	ปรับปรุงพร้อมขยายผิว จราจรแอสฟัลต์ติกคอน กรีต ขนาดกว้าง ๕.๐๐ เมตร ระยะทางประมาณ ๒,๒๑๐.๐๐ เมตร	-	๔,๓๐๐,๐๐๐	-	-	-	จำนวนถนนที่ ปรับปรุง ๑ เส้นทาง ตาม รูปแบบที่ กำหนด	ประชาชน ได้รับความ สะดวกใ การคมนาคม	กองช่าง/ อบต. ลาดใหญ่
๑๑๓	ก่อสร้างผิวจราจรคอนกรีต เสริมเหล็ก พร้อมท่อ ระบายน้ำ คลส. ถนน สายตาขุน หมู่ที่ ๕ เชื่อม หมู่ที่ ๖ - หมู่ที่ ๙ ตำบล ลาดใหญ่ อำเภอมือง จังหวัดสมุทรสงคราม	เพื่อให้ ประชาชนมี เส้นทางใช้ใ การคมนาคม สะดวกรวดเร็ว	ก่อสร้างผิวจราจรคอนกรีต เสริมเหล็กพร้อมท่อ ระบายน้ำ คลส. ขนาด กว้าง ๕.๐๐ เมตร ระยะทางประมาณ ๑,๓๔๕.๐๐ เมตร	-	-	๔,๙๐๐,๐๐๐	-	-	จำนวนถนนที่ ก่อสร้าง ๑ เส้นทาง ตาม รูปแบบที่ กำหนด	ประชาชน ได้รับความ สะดวกใ การคมนาคม	กองช่าง/ อบต. ลาดใหญ่
๑๑๔	ปรับปรุงเสริมผิวจราจร แอสฟัลต์ติกคอนกรีต ถนนสาย อบต.พัฒนา (เอกชัย - ปलयสวน) หมู่ ที่ ๓ - ๔ ตำบลลาดใหญ่ อำเภอมือง จังหวัด สมุทรสงคราม	เพื่อให้ ประชาชนมี เส้นทางใช้ใ การคมนาคม สะดวกรวดเร็ว	ปรับปรุงเสริมผิวจราจร แอสฟัลต์ติกคอนกรีต ขนาดกว้าง ๕.๐๐ เมตร ระยะทางประมาณ ๑,๓๘๕.๐๐ เมตร	-	-	๒,๖๐๐,๐๐๐	-	-	จำนวนถนนที่ ปรับปรุง ๑ เส้นทาง ตาม รูปแบบที่ กำหนด	ประชาชน ได้รับความ สะดวกใ การคมนาคม	กองช่าง/ อบต. ลาดใหญ่

ที่	โครงการ	วัตถุประสงค์	เป้าหมาย (ผลผลิตของโครงการ)	งบประมาณ					ตัวชี้วัด (KPI)	ผลที่คาดว่าจะ ได้รับ	หน่วยงาน รับผิดชอบ หลัก
				๒๕๖๖ (บาท)	๒๕๖๗ (บาท)	๒๕๖๘ (บาท)	๒๕๖๙ (บาท)	๒๕๗๐ (บาท)			
๑๑๕	ขยายผิวจราจรพร้อม เสริมผิวแอสฟัลท์ติก คอนกรีต ถนนสาย หมู่ที่ ๔ - หมู่ที่ ๕ ตำบลลาด ใหญ่ อำเภอเมือง จังหวัด สมุทรสงคราม	เพื่อให้ ประชาชนมี เส้นทางใช้ใ การคมนาคม สะดวกรวดเร็ว	ขยายผิวจราจรพร้อมเสริม ผิวแอสฟัลท์ติกคอนกรีต ขนาดกว้าง ๕.๐๐ เมตร ระยะทางประมาณ ๑,๓๒๕.๐๐ เมตร	-	-	๒,๖๐๐,๐๐๐	-	-	จำนวนถนนที่ ก่อสร้าง ๑ เส้นทาง ตาม รูปแบบที่ กำหนด	ประชาชน ได้รับความ สะดวกใ การคมนาคม	กองช่าง/ อบต. ลาดใหญ่
๑๑๖	ก่อสร้างหลังคาคลุมลาน อเนกประสงค์บ้านเอื้อ อาทร หมู่ที่ ๑๑ ตำบล ลาดใหญ่ อำเภอเมือง จังหวัดสมุทรสงคราม	เพื่อให้ เยาวชน ประชาชนมี สถานที่ออก กำลังกาย และจัดกิจกรรม	ก่อสร้างหลังคาคลุมลาน อเนกประสงค์ ขนาดกว้าง ๒๐.๐๐ เมตร ยาว ๔๐.๐๐ เมตร จำนวน ๑ แห่ง	-	-	-	๒,๐๐๐,๐๐๐	-	จำนวน หลังคาคลุม ลาน อเนกประสงค์ ๑ หลัง ได้ ตามรูปแบบที่ กำหนด	เยาวชน ประชาชนมี สุขภาพ แข็งแรง และมี ความสัมพันธ์ ที่ดีต่อกัน	กองช่าง/ อบต. ลาดใหญ่
๑๑๗	ลาดยางลานวัดลาดใหญ่ หมู่ที่ ๑๑ ตำบลลาดใหญ่ อำเภอเมือง จังหวัด สมุทรสงคราม	เพื่อให้เยาวชน ประชาชนมี สถานที่ออก กำลังกายและ จัดกิจกรรม	ลานแอสฟัลท์ติกคอนกรีต พื้นที่ไม่น้อยกว่า ๒๑,๒๗๔.๐๐ ตารางเมตร พร้อมวางระบายน้ำ คสล. ความยาวรวม ๗๒๐.๐๐ เมตร	๑๒,๐๒๕,๐๐๐	-	-	-	-	จำนวนลาน อเนกประสงค์ ๑ แห่ง ตาม รูปแบบที่ กำหนด	เยาวชน ประชาชนมี สุขภาพ แข็งแรง และมี ความสัมพันธ์ ที่ดีต่อกัน	กองช่าง/ อบต. ลาดใหญ่

ที่	โครงการ	วัตถุประสงค์	เป้าหมาย (ผลผลิตของโครงการ)	งบประมาณ					ตัวชี้วัด (KPI)	ผลที่คาดว่าจะได้รับ	หน่วยงาน รับผิดชอบ หลัก
				๒๕๖๖ (บาท)	๒๕๖๗ (บาท)	๒๕๖๘ (บาท)	๒๕๖๙ (บาท)	๒๕๗๐ (บาท)			
๑๑๘	ปรับปรุงถนนสายริมน้ำ ปากทางวัดน้อยแสงจันทร์ จนถึงสะพานคลอง ตะวันจากบ้านผู้ใหญ่ สมชาย หมู่ที่ ๔,๕,๖ และ หมู่ที่ ๙ ตำบลลาดใหญ่ อำเภอเมือง จังหวัด สมุทรสงคราม	เพื่อให้ ประชาชนมี เส้นทางใช้ ในการคมนาคม สะดวกรวดเร็ว	ถนนแอสฟัลต์ติกคอนกรีต ขนาดกว้าง ๖.๐๐ เมตร ระยะทางรวม ๓,๒๗๔.๐๐ เมตร พร้อมวางระบายน้ำ คสล. ยาว ๖๓๐.๐๐ เมตร	-	-	-	-	๑๒,๑๕๐,๐๐๐	จำนวนถนนที่ ปรับปรุง ๑ เส้นทาง ตาม รูปแบบที่ กำหนด	ประชาชน ได้รับความ สะดวกใน การคมนาคม	กองช่าง/ อบต. ลาดใหญ่
๑๑๙	ปรับปรุงถนนสาย สุทธสารทูลถึงสามแยก ศาลากลาง หมู่ที่ ๕ ตำบลลาดใหญ่ อำเภอ เมือง จังหวัดสมุทรสงคราม	เพื่อให้ ประชาชนมี เส้นทางใช้ ในการคมนาคม สะดวกรวดเร็ว	ถนนผิวจราจรแอสฟัลต์ติก คอนกรีต ขนาดกว้าง ๖.๐๐ เมตร ระยะทางรวม ๕,๓๒๙.๐๐ เมตร	-	-	-	๑๒,๓๒๓,๐๐๐	-	จำนวนถนนที่ ปรับปรุง ๑ เส้นทาง ตาม รูปแบบที่ กำหนด	ประชาชน ได้รับความ สะดวกใน การคมนาคม	กองช่าง/ อบต. ลาดใหญ่
๑๒๐	ขยายเขตประปาภูมิภาค ตามแนวถนน หมู่ที่ ๑ หมู่ที่ ๕ และหมู่ที่ ๗ ตำบลบางแก้ว อำเภอ เมือง จังหวัดสมุทรสงคราม	เพื่อให้ ประชาชนมีน้ำ อุปโภค- บริโภคอย่าง ทั่วถึง	ขยายเขตประปา ดังนี้ ๑. ขยายเขตประปาภูมิภาค วางท่อ PE0"๔ หมู่ที่ ๑ และหมู่ที่ ๕ ระยะทาง ๑,๒๕๐.๐๐ เมตร ๒. ขยายเขตประปาภูมิภาค วางท่อ หมู่ที่ ๗ PE0"๔ ระยะทาง ๕๒๐.๐๐ เมตร	๑,๐๗๐,๐๐๐	-	-	-	-	ความพึง พอใจของ ประชาชน	ประชาชนมี น้ำอุปโภค- บริโภค อย่างทั่วถึง	กองช่าง/ อบต. บางแก้ว

ที่	โครงการ	วัตถุประสงค์	เป้าหมาย (ผลผลิตของโครงการ)	งบประมาณ					ตัวชี้วัด (KPI)	ผลที่คาดว่าจะได้รับ	หน่วยงาน รับผิดชอบหลัก
				๒๕๖๖ (บาท)	๒๕๖๗ (บาท)	๒๕๖๘ (บาท)	๒๕๖๙ (บาท)	๒๕๗๐ (บาท)			
๑๒๑	ปรับปรุงถนนผิวจราจรแอสฟัลต์ติกคอนกรีต ถนนสายนัดดา ว่าย หมู่ที่ ๑๒ เชื่อมถนนสายสมุทรสงคราม-ปากท่อ ตำบลบางชันแตก อำเภอมือง จังหวัดสมุทรสงคราม	เพื่อให้ประชาชนมีเส้นทางใช้ในการคมนาคม สะดวกรวดเร็ว	ก่อสร้างถนนแอสฟัลต์ติกคอนกรีต กว้าง ๕.๐๐ เมตร พร้อมไหล่ทาง ๑.๐๐ เมตร ระยะทางยาว ๕๘๐.๐๐ เมตร ผิวจราจรหนา ๐.๐๕ เมตร	-	๑,๗๐๐,๐๐๐	-	-	-	จำนวนถนนที่ปรับปรุง ๑ เส้นทาง ตามรูปแบบที่กำหนด	ประชาชนได้รับความสะดวกในการคมนาคม	กองช่าง/อบต. บางชันแตก
๑๒๒	ก่อสร้างหลังคาคลุมลานอเนกประสงค์พื้นคอนกรีตวัดโพรงพาง หมู่ที่ ๒ ตำบลบางชันแตก อำเภอมือง จังหวัดสมุทรสงคราม	เพื่อให้เยาวชนประชาชนมีสถานที่ออกกำลังกาย และจัดกิจกรรม	ก่อสร้างหลังคาคลุมลานอเนกประสงค์พื้นคอนกรีต ขนาดกว้าง ๑๒.๐๐ เมตร ยาว ๓๐.๐๐ เมตร จำนวน ๑ หลัง	-	-	๓,๐๐๐,๐๐๐	-	-	จำนวนลานอเนกประสงค์ ๑ แห่ง ตามรูปแบบที่กำหนด	เยาวชนประชาชนมีสุขภาพแข็งแรง และมีความสัมพันธ์ที่ดีต่อกัน	กองช่าง/อบต. บางชันแตก

ที่	โครงการ	วัตถุประสงค์	เป้าหมาย (ผลผลิตของโครงการ)	งบประมาณ					ตัวชี้วัด (KPI)	ผลที่คาดว่าจะ ได้รับ	หน่วยงาน รับผิดชอบ หลัก
				๒๕๖๖ (บาท)	๒๕๖๗ (บาท)	๒๕๖๘ (บาท)	๒๕๖๙ (บาท)	๒๕๗๐ (บาท)			
๑๒๓	ก่อสร้างถนนแอสฟัลต์ติกคอนกรีต พร้อมท่อระบายน้ำ บริเวณซอยอาสา หมู่ที่ ๘ เชื่อมต่อ หมู่ที่ ๗ และหมู่ที่ ๑๐ ตำบลบางชั้นแตก อำเภอมือง จังหวัดสมุทรสงคราม	เพื่อให้ประชาชนมีเส้นทางใช้ในการคมนาคม สะดวกรวดเร็ว	ก่อสร้างถนนแอสฟัลต์ติกคอนกรีต พร้อมท่อระบายน้ำกว้าง ๖.๐๐ เมตร ระยะทาง ๖๓๐.๐๐ เมตร	-	-	-	๒,๙๘๓,๐๐๐	-	จำนวนถนนที่ก่อสร้าง ๑ เส้นทาง ตามรูปแบบที่กำหนด	ประชาชนได้รับความสะดวกในการคมนาคม	กองช่าง/อบต.บางชั้นแตก
๑๒๔	ก่อสร้างลานกีฬาพร้อมติดตั้งเครื่องออกกำลังกายบริเวณที่ราชพัสดุ หมู่ที่ ๑๒ ตำบลบางชั้นแตก อำเภอมือง จังหวัดสมุทรสงคราม	เพื่อให้เยาวชนประชาชนมีสถานที่ออกกำลังกายและจัดกิจกรรม	ก่อสร้างลานกีฬาพร้อมติดตั้งเครื่องออกกำลังกายพื้นที่ไม่น้อยกว่า ๒๐๐.๐๐ ตารางเมตร	-	-	-	๑,๐๐๐,๐๐๐	-	จำนวนลานกีฬา ๑ ลาน ตามรูปแบบที่กำหนด	เยาวชนประชาชนมีสุขภาพแข็งแรง และมีความสัมพันธ์ที่ดีต่อกัน	กองช่าง/อบต.บางชั้นแตก
๑๒๕	ก่อสร้างสวนสุขภาพบริเวณที่ราชพัสดุ หมู่ที่ ๑๒ ตำบลบางชั้นแตก อำเภอมือง จังหวัดสมุทรสงคราม	เพื่อให้เยาวชนประชาชนมีสถานที่ออกกำลังกายและจัดกิจกรรม	ก่อสร้างสวนสุขภาพ พื้นที่ไม่น้อยกว่า ๑,๐๐๐.๐๐ ตารางเมตร	-	-	-	-	๑,๕๐๐,๐๐๐	จำนวนสวนสุขภาพ ๑ แห่ง ตามรูปแบบที่กำหนด	เยาวชนประชาชนมีสุขภาพแข็งแรง และมีความสัมพันธ์ที่ดีต่อกัน	กองช่าง/อบต.บางชั้นแตก

ที่	โครงการ	วัตถุประสงค์	เป้าหมาย (ผลผลิตของโครงการ)	งบประมาณ					ตัวชี้วัด (KPI)	ผลที่คาดว่าจะได้รับ	หน่วยงาน รับผิดชอบ หลัก
				๒๕๖๖ (บาท)	๒๕๖๗ (บาท)	๒๕๖๘ (บาท)	๒๕๖๙ (บาท)	๒๕๗๐ (บาท)			
๑๒๖	เสริมผิวจราจรแอสฟัลต์ติกคอนกรีตสายทางบ้านบางแสม - บ้านบางเรือหัก หมู่ที่ ๖, หมู่ที่ ๔, หมู่ที่ ๕ ตำบลท้ายหาด เชื่อมต่อ หมู่ที่ ๑๒ ตำบลบางชัน แดก อำเภอมือง จังหวัดสมุทรสงคราม	เพื่อให้ประชาชนมีเส้นทางใช้ในการคมนาคม สะดวกรวดเร็ว	เสริมผิวจราจรแอสฟัลต์ติกคอนกรีต ขนาดกว้าง ๕.๐๐ เมตร - ๖.๐๐ เมตร ระยะทาง ๑,๗๔๕.๐๐ เมตร หนา ๐.๐๕ เมตร พร้อมวางท่อระบายน้ำ	-	-	-	๙,๐๐๐,๐๐๐	-	จำนวนถนนที่ปรับปรุง ๑ เส้นทาง ตามรูปแบบที่กำหนด	ประชาชนได้รับความสะดวกในการคมนาคม	กองช่าง/อบต. ท้ายหาด
๑๒๗	ปรับปรุงถนนแอสฟัลต์ติกคอนกรีต สายซอยบ้านปรก ๙ บ้านลัดจวน - บ้านแหลมเตย หมู่ที่ ๑ หมู่ที่ ๒ หมู่ที่ ๓ ตำบลบ้านปรก อำเภอมือง จังหวัดสมุทรสงคราม	เพื่อให้ประชาชนมีเส้นทางใช้ในการคมนาคม สะดวกรวดเร็ว	ปรับปรุงถนนผิวจราจรแอสฟัลต์ติกคอนกรีต กว้าง ๖.๐๐ เมตร ยาว ๙๕๐.๐๐ เมตร หนาเฉลี่ย ๐.๐๕ เมตร หรือให้ได้พื้นที่ไม่น้อยกว่า ๓,๕๔๐.๐๐ ตารางเมตร พร้อมขยายความกว้างพื้นที่สะพาน คสล. จำนวน ๑ แห่ง	๑,๙๔๐,๐๐๐	-	-	-	-	จำนวนถนนที่ปรับปรุง ๑ เส้นทาง ตามรูปแบบที่กำหนด	ประชาชนได้รับความสะดวกในการคมนาคม	กองช่าง/อบต. บ้านปรก

ที่	โครงการ	วัตถุประสงค์	เป้าหมาย (ผลผลิตของโครงการ)	งบประมาณ					ตัวชี้วัด (KPI)	ผลที่คาดว่าจะได้รับ	หน่วยงาน รับผิดชอบหลัก
				๒๕๖๖ (บาท)	๒๕๖๗ (บาท)	๒๕๖๘ (บาท)	๒๕๖๙ (บาท)	๒๕๗๐ (บาท)			
๑๒๘	ก่อสร้างหลังคาคลุมพร้อมสนามกีฬาฟุตบอลและปรับปรุงพื้นอาคารเอนกประสงค์โรงเรียนวัดจันทร์เจริญสุข หมู่ที่ ๑๐ ตำบลบ้านปรก อำเภอเมือง จังหวัดสมุทรสงคราม	เพื่อให้เยาวชนประชาชนมีสถานที่ออกกำลังกายและจัดกิจกรรม	โดยทำการก่อสร้างหลังคาโครงเหล็กหลังคาคลุมขนาดกว้าง ๑๘.๐๐ เมตร ยาว ๓๐.๐๐ เมตร พร้อมพื้นสนามกีฬาฟุตบอล คสล. หนา ๐.๑๕ เมตร และให้ได้พื้นที่ไม่น้อยกว่า ๕๔๔.๐๐ ตารางเมตร และงานปรับปรุงพื้นอาคารเอนกประสงค์ คสล. หนา ๐.๑๕ เมตรและให้ได้พื้นที่ไม่น้อยกว่า ๔๕๙.๐๐ ตารางเมตร	-	-	-	-	๒,๔๖๐,๐๐๐	จำนวนหลังคาคลุมลานเอนกประสงค์ ๑ หลัง ตามรูปแบบที่กำหนด	เยาวชนประชาชนมีสุขภาพแข็งแรงและมีความสัมพันธ์ที่ดีต่อกัน	กองช่าง/อบต.บ้านปรก
๑๒๙	ก่อสร้างถนนผิวจราจรแอสฟัลต์ติกคอนกรีต หมู่ที่ ๑ (ถนนสายหลัก) ตำบลแหลมใหญ่ อำเภอเมือง จังหวัดสมุทรสงคราม	เพื่อให้ประชาชนมีเส้นทางใช้ในการคมนาคมสะดวกรวดเร็ว	ก่อสร้างถนนผิวจราจรแอสฟัลต์ติกคอนกรีตขนาดกว้าง ๕.๐๐ เมตร ยาว ๙๓๐.๐๐ เมตร	-	๒,๓๕๐,๐๐๐	-	-	-	จำนวนถนนที่ก่อสร้าง ๑ เส้นทาง ตามรูปแบบที่กำหนด	ประชาชนได้รับความสะดวกในการคมนาคม	กองช่าง/อบต.แหลมใหญ่

ที่	โครงการ	วัตถุประสงค์	เป้าหมาย (ผลผลิตของโครงการ)	งบประมาณ					ตัวชี้วัด (KPI)	ผลที่คาดว่าจะ ได้รับ	หน่วยงาน รับผิดชอบ หลัก
				๒๕๖๖ (บาท)	๒๕๖๗ (บาท)	๒๕๖๘ (บาท)	๒๕๖๙ (บาท)	๒๕๗๐ (บาท)			
	อำเภออัมพวา										
๑๓๐	ก่อสร้างหลังคาคลุมลาน อเนกประสงค์บริเวณ วัดกุฎีทอง ตำบลสวนหลวง อำเภออัมพวา จังหวัดสมุทรสงคราม	เพื่อให้ เยาวชน ประชาชนมี สถานที่ออก กำลังกาย และจัดกิจกรรม	ก่อสร้างหลังคาคลุมลาน อเนกประสงค์ ขนาดกว้าง ๒๕.๐๐ ยาว ๔๒.๐๐ เมตร	-	-	-	๓,๐๐๐,๐๐๐	-	จำนวน หลังคาคลุม ลาน อเนกประสงค์ ๑ หลัง ได้ ตามรูปแบบที่ กำหนด	เยาวชน ประชาชนมี สุขภาพ แข็งแรง และมี ความสัมพันธ์ ที่ดีต่อกัน	กองช่าง/ ทต. สวนหลวง
๑๓๑	ก่อสร้างหลังคาคลุมลาน อเนกประสงค์บริเวณวัด บางนางลี่ใหญ่ หมู่ที่ ๓ ตำบลสวนหลวง อำเภอ อัมพวา จังหวัด สมุทรสงคราม	เพื่อให้ เยาวชน ประชาชนมี สถานที่ออก กำลังกาย และจัดกิจกรรม	ก่อสร้างหลังคาคลุมลาน อเนกประสงค์ ขนาดกว้าง ๒๕.๐๐ ยาว ๔๒.๐๐ เมตร	๓,๐๐๐,๐๐๐	-	-	-	-	จำนวน หลังคาคลุม ลาน อเนกประสงค์ ๑ หลัง ได้ ตามรูปแบบที่ กำหนด	เยาวชน ประชาชนมี สุขภาพ แข็งแรง และมี ความสัมพันธ์ ที่ดีต่อกัน	กองช่าง/ ทต. สวนหลวง

ที่	โครงการ	วัตถุประสงค์	เป้าหมาย (ผลผลิตของโครงการ)	งบประมาณ					ตัวชี้วัด (KPI)	ผลที่คาดว่าจะได้รับ	หน่วยงาน รับผิดชอบหลัก
				๒๕๖๖ (บาท)	๒๕๖๗ (บาท)	๒๕๖๘ (บาท)	๒๕๖๙ (บาท)	๒๕๗๐ (บาท)			
๑๓๒	ก่อสร้างหลังคาคลุมลาน อเนกประสงค์วัดปากง่าม หมู่ที่ ๗ ตำบลบางช้าง อำเภออัมพวา จังหวัด สมุทรสงคราม	เพื่อให้ เยาวชน ประชาชนมี สถานที่ออกกำลังกาย และจัดกิจกรรม	โครงการหลังคาคลุมสนามกีฬา ขนาดกว้าง ๒๐.๐๐ เมตร ยาว ๔๐.๐๐ เมตร จำนวน ๑ แห่ง	-	๒,๕๐๐,๐๐๐	-	-	-	จำนวน หลังคาคลุม ลาน อเนกประสงค์ ๑ หลัง ได้ ตามรูปแบบที่ กำหนด	เยาวชน ประชาชนมี สุขภาพ แข็งแรง และมี ความสัมพันธ์ ที่ดีต่อกัน	กองช่าง/ อบต. บางช้าง
๑๓๓	ก่อสร้างถนนแอสฟัลท์ตี กคอนกรีต หมู่ที่ ๑, ๒, ๓, ๖, ๗, ๙ (สายลประทาน) ตำบลบางช้าง อำเภอ อัมพวา จังหวัด สมุทรสงคราม	เพื่อให้ ประชาชนมี เส้นทางใช้ใน การคมนาคม สะดวกรวดเร็ว	ก่อสร้างถนนแอสฟัลท์ตี กคอนกรีต ขนาดผิวจราจร กว้าง ๖.๐๐ เมตร ระยะทางยาว ๑,๖๑๖.๐๐ เมตร หนา ๐.๐๕ เมตร พร้อมไหล่ทางแอสฟัลท์ตี กคอนกรีต กว้างข้างละ ๐.๕๐ เมตร หรือพื้นที่ไม่ น้อยกว่า ๖,๐๓๐.๐๐ ตารางเมตร	-	-	๔,๕๐๐,๐๐๐	-	-	จำนวนถนนที่ ก่อสร้าง ๑ เส้นทาง ตาม รูปแบบที่ กำหนด	ประชาชน ได้รับความ สะดวกใน การคมนาคม	กองช่าง/ อบต. บางช้าง

ที่	โครงการ	วัตถุประสงค์	เป้าหมาย (ผลผลิตของโครงการ)	งบประมาณ					ตัวชี้วัด (KPI)	ผลที่คาดว่าจะได้รับ	หน่วยงาน รับผิดชอบหลัก
				๒๕๖๖ (บาท)	๒๕๖๗ (บาท)	๒๕๖๘ (บาท)	๒๕๖๙ (บาท)	๒๕๗๐ (บาท)			
๑๓๔	ก่อสร้างหลังคาคลุมลาน อเนกประสงค์โครงสร้าง เหล็ก ๑ ชั้น บริเวณวัด จุฬามณี หมู่ที่ ๙ ตำบล บางช้าง อำเภอมัทพวา จังหวัดสมุทรสงคราม	เพื่อให้ เยาวชน ประชาชนมี สถานที่ออกกำลังกาย และจัดกิจกรรม	ก่อสร้างอาคาร อเนกประสงค์ ขนาดกว้าง ๒๐.๐๐ เมตร ยาว ๘๐.๐๐ เมตร	-	-	-	๔,๘๕๐,๐๐๐	-	จำนวน หลังคาคลุม ลาน อเนกประสงค์ ๑ หลัง ได้ ตามรูปแบบที่ กำหนด	เยาวชน ประชาชนมี สุขภาพ แข็งแรง และมี ความสัมพันธ์ ที่ดีต่อกัน	กองช่าง/ อบต. บางช้าง
๑๓๕	ปรับปรุงซ่อมแซมถนนผิว จราจรแอสฟัลท์ติก คอนกรีต สายบ้านยี่สาร - แพรกหนามแดง (สส.ถ. ๓๐-๐๐๑) หมู่ที่ ๒,๕ ตำบลยี่สาร อำเภอมัทพวา จังหวัดสมุทรสงคราม	เพื่อให้ ประชาชนมี เส้นทางใช้ การคมนาคม สะดวกรวดเร็ว	ปรับปรุงซ่อมแซมถนนฯ ขนาดกว้าง ๘.๐๐ เมตร ระยะทาง ๓,๕๒๕.๐๐ เมตร ตามรูปแบบและ รายการที่ อบจ.สส.กำหนด เช่น - ปูผิวจราจรแอสฟัลท์ติก คอนกรีต หนาเฉลี่ย ๐.๐๕ เมตร ขนาดกว้าง ๘.๐๐ เมตร ระยะทาง ๓,๕๒๕.๐๐ เมตร และ หรือพื้นที่ไม่น้อยกว่า ๒๘,๒๐๐.๐๐ ตารางเมตร - ฯลฯ	๑๐,๕๐๐,๐๐๐	-	-	-	-	จำนวนถนนที่ ปรับปรุง ๑ เส้นทาง ตาม รูปแบบที่ กำหนด	ประชาชน ได้รับความ สะดวกใน การคมนาคม	กองช่าง/ อบต.ยี่สาร

ที่	โครงการ	วัตถุประสงค์	เป้าหมาย (ผลผลิตของโครงการ)	งบประมาณ					ตัวชี้วัด (KPI)	ผลที่คาดว่าจะได้รับ	หน่วยงาน รับผิดชอบหลัก
				๒๕๖๖ (บาท)	๒๕๖๗ (บาท)	๒๕๖๘ (บาท)	๒๕๖๙ (บาท)	๒๕๗๐ (บาท)			
๑๓๖	ก่อสร้างหลังคาคลุมลาน อเนกประสงค์บริเวณ วัดเขายี่สาร หมู่ที่ ๑ ตำบลยี่สาร อำเภออัมพวา จังหวัดสมุทรสงคราม	เพื่อให้เยาวชน ประชาชนมี สถานที่ออกกำลังกายและ จัดกิจกรรม	ก่อสร้างหลังคาคลุมลาน อเนกประสงค์ ขนาดกว้าง ๒๒.๐๐ เมตร ยาว ๑๐.๐๐ เมตร และขนาด กว้าง ๑๕.๐๐ เมตร ยาว ๑๐.๐๐ เมตร	-	-	-	๑,๗๐๐,๐๐๐	-	จำนวน หลังคาคลุม ลาน อเนกประสงค์ ๑ หลัง ตาม รูปแบบที่ กำหนด	เยาวชน ประชาชนมี สุขภาพ แข็งแรง และมี ความสัมพันธ์ ที่ดีต่อกัน	กองช่าง/ อบต.ยี่สาร
๑๓๗	ปรับปรุงลาน อเนกประสงค์บริเวณวัด ปรกสุธรรมาราม หมู่ที่ ๖ ตำบลบางแค อำเภออัมพ วา จังหวัดสมุทรสงคราม	เพื่อให้เยาวชน ประชาชนมี สถานที่ออกกำลังกายและ จัดกิจกรรม	ปรับปรุงลาน อเนกประสงค์ปริมาณพื้นที่ ไม่น้อยกว่า ๓,๓๘๒.๐๐ ตารางเมตร ขนาดความ หนาเฉลี่ยไม่น้อยกว่า ๐.๐๕ เมตร พร้อม ก่อสร้างรางระบายน้ำ ขนาด ๐.๔๐ เมตร และ บ่อพัก คสล. พร้อมฝาปิด จำนวนไม่น้อยกว่า ๑๑ บ่อ	๑,๒๐๔,๐๐๐	-	-	-	-	จำนวนลาน อเนกประสงค์ ๑ แห่ง ตาม รูปแบบที่ กำหนด	เยาวชน ประชาชนมี สุขภาพ แข็งแรง และมี ความสัมพันธ์ ที่ดีต่อกัน	กองช่าง/ อบต. บางแค

ที่	โครงการ	วัตถุประสงค์	เป้าหมาย (ผลผลิตของโครงการ)	งบประมาณ					ตัวชี้วัด (KPI)	ผลที่คาดว่าจะได้รับ	หน่วยงาน รับผิดชอบ หลัก
				๒๕๖๖ (บาท)	๒๕๖๗ (บาท)	๒๕๖๘ (บาท)	๒๕๖๙ (บาท)	๒๕๗๐ (บาท)			
๑๓๘	ก่อสร้างหลังคาคลุมลาน อเนกประสงค์บริเวณ โรงเรียนวัดปรกสุธรรมา ราม หมู่ที่ ๖ ตำบลบางแค อำเภออัมพวา จังหวัด สมุทรสงคราม	เพื่อให้เยาวชน ประชาชนมี สถานที่ออก กำลังกายและ จัดกิจกรรม	ก่อสร้างหลังคาคลุมลาน อเนกประสงค์ ตาม รูปแบบและรายการที่ อบจ.สส. กำหนด เช่น - ก่อสร้างหลังคาคลุม ลานอเนกประสงค์ ขนาด กว้าง ๒๐.๐๐ เมตร ยาว ๘๐.๐๐ เมตร จำนวน ๑ แห่ง - ฯลฯ	-	-	๔,๘๐๐,๐๐๐	-	-	จำนวน หลังคาคลุม ลาน อเนกประสงค์ ๑ หลัง ตาม รูปแบบที่ กำหนด	เยาวชน ประชาชนมี สุขภาพ แข็งแรง และมี ความสัมพันธ์ ที่ดีต่อกัน	กองช่าง/ อบต. บางแค
๑๓๙	ก่อสร้างสะพานข้ามคลอง ประตู หลังวัดช่องลม วรรณาราม หมู่ที่ ๙ บ้านส้มโชติ ตำบลวัด ประตู อำเภออัมพวา จังหวัดสมุทรสงคราม เชื่อม หมู่ที่ ๔ ตำบลวัด ยางงาม อำเภอปากท่อ จังหวัดราชบุรี	เพื่อมีสะพาน เป็นเส้นทาง คมนาคม เชื่อมต่อ ระหว่าง หมู่บ้าน/ตำบล	สะพาน คสล. ขนาดกว้าง ๔.๐๐ เมตร ยาว ๑๕.๐๐ เมตร	-	-	-	๑,๒๐๐,๐๐๐	-	จำนวน สะพาน ๑ สะพาน ตาม รูปแบบที่ กำหนด	ประชาชนมี สะพานและ ทางเดินเท้า ในการสัญจร ไป-มาได้ สะดวก	กองช่าง/ อบต. วัดประตู

ที่	โครงการ	วัตถุประสงค์	เป้าหมาย (ผลผลิตของโครงการ)	งบประมาณ					ตัวชี้วัด (KPI)	ผลที่คาดว่าจะได้รับ	หน่วยงาน รับผิดชอบหลัก
				๒๕๖๖ (บาท)	๒๕๖๗ (บาท)	๒๕๖๘ (บาท)	๒๕๖๙ (บาท)	๒๕๗๐ (บาท)			
๑๔๐	ก่อสร้างหลังคาคลุมลาน อเนกประสงค์ ณ วัดประดู่ พระอารามหลวง ตำบล วัดประดู่ อำเภออัมพวา จังหวัดสมุทรสงคราม	เพื่อให้เยาวชน ประชาชนมี สถานที่ออกกำลังกายและ จัดกิจกรรม	ก่อสร้างหลังคาคลุมลาน อเนกประสงค์ ขนาดกว้าง ๒๐.๐๐ เมตร ยาว ๖๗.๐๐ เมตร	-	-	-	-	๔,๕๐๐,๐๐๐	จำนวน หลังคาคลุม ลาน อเนกประสงค์ ๑ หลัง ตาม รูปแบบที่ กำหนด	เยาวชน ประชาชนมี สุขภาพ แข็งแรง และมี ความสัมพันธ์ ที่ดีต่อกัน	กองช่าง/ อบต. วัดประดู่
๑๔๑	ก่อสร้างหลังคาคลุมลาน อเนกประสงค์ โรงเรียน วัดช่องลมวรณาราม ตำบลวัดประดู่ อำเภอ อัมพวา จังหวัด สมุทรสงคราม	เพื่อให้เยาวชน ประชาชนมี สถานที่ออกกำลังกายและ จัดกิจกรรม	ก่อสร้างหลังคาคลุมลาน อเนกประสงค์ ขนาดกว้าง ๒๐.๐๐ เมตร ยาว ๓๐.๐๐ เมตร	-	-	-	๓,๐๐๐,๐๐๐	-	จำนวน หลังคาคลุม ลาน อเนกประสงค์ ๑ หลัง ตาม รูปแบบที่ กำหนด	เยาวชน ประชาชนมี สุขภาพ แข็งแรง และมี ความสัมพันธ์ ที่ดีต่อกัน	กองช่าง/ อบต. วัดประดู่
๑๔๒	ก่อสร้างถนนแอสฟัลต์ติ กคอนกรีต สายบ้านวัด ประชา-ศาลตาขุน หมู่ที่ ๒ หมู่ที่ ๕ ตำบลปลาย โพรงพง ตำบลอัมพวา จังหวัดสมุทรสงคราม	เพื่อให้ ประชาชนมี เส้นทางใช้ใ การคมนาคม สะดวกรวดเร็ว	ก่อสร้างถนนแอสฟัลต์ติก คอน กรีตขนาดกว้างเฉลี่ย ๖.๐๐ เมตร ระยะทางยาว ๑,๐๐๐.๐๐ เมตร	๓,๐๐๐,๐๐๐	-	-	-	-	จำนวนถนนที่ ก่อสร้าง ๑ เส้นทาง ตาม รูปแบบที่ กำหนด	ประชาชน ได้รับความ สะดวกใ การคมนาคม	กองช่าง/ อบต. ปลาย โพรงพง

ที่	โครงการ	วัตถุประสงค์	เป้าหมาย (ผลผลิตของโครงการ)	งบประมาณ					ตัวชี้วัด (KPI)	ผลที่คาดว่าจะ ได้รับ	หน่วยงาน รับผิดชอบ หลัก
				๒๕๖๖ (บาท)	๒๕๖๗ (บาท)	๒๕๖๘ (บาท)	๒๕๖๙ (บาท)	๒๕๗๐ (บาท)			
๑๔๓	ก่อสร้างถนนผิวจราจรหิน คลุกสายบ้านวัดสี่แยก วัด โคกเกตุ วัดประชา หมู่ที่ ๗ หมู่ที่ ๔ หมู่ที่ ๒ ตำบล ปลายโพรงพง อำเภอมัญจาคีรี จังหวัด สมุทรสงคราม	เพื่อให้ ประชาชนมี เส้นทางใช้ใ นการคมนาคม สะดวกรวดเร็ว	ก่อสร้างถนนผิวจราจรหิน คลุกขนาดกว้างเฉลี่ย ๖.๐๐ เมตร ระยะทางยาว ๒๐๐.๐๐ เมตร พร้อม สะพานทอดลอดเหลี่ยม จำนวน ๑ แห่ง	๑,๕๐๐,๐๐๐	-	-	-	-	จำนวนถนนที่ ก่อสร้าง ๑ เส้นทาง ตาม รูปแบบที่ กำหนด	ประชาชน ได้รับความ สะดวกใ นการคมนาคม	กองช่าง/ อบต. ปลาย โพรงพง
๑๔๔	ปรับปรุงขยายไหล่ทางผิว จราจรแอสฟัลต์ติกคอนกรี ต สายวัดวรภูมิ เชื่อม ตำบลสวนหลวง หมู่ที่ ๖ หมู่ที่ ๑ ตำบลปลาย โพรงพง อำเภอมัญจาคีรี จังหวัดสมุทรสงคราม	เพื่อให้ ประชาชนมี เส้นทางใช้ใ นการคมนาคม สะดวกรวดเร็ว	ปรับปรุงขยายไหล่ทางผิว จราจรแอสฟัลต์ติกคอน กรีตขนาดกว้างเฉลี่ย ๖.๐๐ เมตร ระยะทางยาว ๗๒๐.๐๐ เมตร	-	-	๒,๓๗๖,๐๐๐	-	-	จำนวนถนนที่ ปรับปรุง ๑ เส้นทาง ตาม รูปแบบที่ กำหนด	ประชาชน ได้รับความ สะดวกใ นการคมนาคม	กองช่าง/ อบต. ปลาย โพรงพง
๑๔๕	ปรับปรุงถนนลาดยาง แอสฟัลต์ติกคอนกรีต บริเวณโรงพยาบาลอัมพ วา หมู่ที่ ๗-พลับพลาที่ ประทับพระที่นั่ง	เพื่อให้ ประชาชนมี เส้นทางใช้ใ นการคมนาคม สะดวกรวดเร็ว	ถนนลาดยางแอสฟัลต์ติก คอนกรีต ขนาดกว้าง ๔.๐๐ เมตร ยาว ๘๐๐.๐๐ เมตร	-	๑,๕๐๐,๐๐๐	-	-	-	จำนวนถนนที่ ปรับปรุง ๑ เส้นทาง ตาม รูปแบบที่ กำหนด	ประชาชน ได้รับความ สะดวกใ นการคมนาคม	กองช่าง/ อบต. แควอ้อม

ที่	โครงการ	วัตถุประสงค์	เป้าหมาย (ผลผลิตของโครงการ)	งบประมาณ					ตัวชี้วัด (KPI)	ผลที่คาดว่าจะได้รับ	หน่วยงาน รับผิดชอบหลัก
				๒๕๖๖ (บาท)	๒๕๖๗ (บาท)	๒๕๖๘ (บาท)	๒๕๖๙ (บาท)	๒๕๗๐ (บาท)			
๑๔๖	ลาดยางแอสฟัลต์ติกคอนกรีต ถนนสายหมู่ที่ ๑ เชื่อมหมู่ที่ ๒ เชื่อมหมู่ที่ ๔ ตำบลแควอ้อม อำเภออัมพวา จังหวัดสมุทรสงคราม	เพื่อให้ประชาชนมีเส้นทางใช้ในการคมนาคม สะดวกรวดเร็ว	ถนนลาดยางแอสฟัลต์ติกคอนกรีต ขนาดกว้าง ๕.๐๐ เมตร ยาว ๕๗๘.๐๐ เมตร	-	-	๒,๐๐๐,๐๐๐	-	-	จำนวนถนนที่ก่อสร้าง ๑ เส้นทาง ตามรูปแบบที่กำหนด	ประชาชนได้รับความสะดวกในการคมนาคม	กองช่าง/อบต. แควอ้อม
๑๔๗	ก่อสร้างหลังคาคลุมลานอเนกประสงค์วัดบางแคใหญ่ หมู่ที่ ๗ ตำบลแควอ้อม อำเภออัมพวา จังหวัดสมุทรสงคราม	เพื่อให้เยาวชนประชาชนมีสถานที่ออกกำลังกายและจัดกิจกรรม	ศาลาอเนกประสงค์ขนาดกว้าง ๑๒.๐๐ เมตร ยาว ๔๘.๐๐ เมตร	๑,๔๐๐,๐๐๐	-	-	-	-	จำนวนหลังคาคลุมลานอเนกประสงค์ ๑ หลัง ตามรูปแบบที่กำหนด	เยาวชนประชาชนมีสุขภาพแข็งแรงและมีความสัมพันธ์ที่ดีต่อกัน	กองช่าง/อบต. แควอ้อม
๑๔๘	ก่อสร้างหลังคาคลุมลานอเนกประสงค์วัดบางแคน้อย หมู่ที่ ๗ ตำบลแควอ้อม อำเภออัมพวา จังหวัดสมุทรสงคราม	เพื่อให้เยาวชนประชาชนมีสถานที่ออกกำลังกายและจัดกิจกรรม	หลังคาคลุมลานอเนกประสงค์ ขนาดกว้าง ๑๒.๐๐ เมตร ยาว ๔๘.๐๐ เมตร	-	-	-	๒,๐๐๐,๐๐๐	-	จำนวนหลังคาคลุมลานอเนกประสงค์ ๑ หลัง ตามรูปแบบที่กำหนด	เยาวชนประชาชนมีสุขภาพแข็งแรงและมีความสัมพันธ์ที่ดีต่อกัน	กองช่าง/อบต. แควอ้อม

ที่	โครงการ	วัตถุประสงค์	เป้าหมาย (ผลผลิตของโครงการ)	งบประมาณ					ตัวชี้วัด (KPI)	ผลที่คาดว่าจะได้รับ	หน่วยงาน รับผิดชอบหลัก
				๒๕๖๖ (บาท)	๒๕๖๗ (บาท)	๒๕๖๘ (บาท)	๒๕๖๙ (บาท)	๒๕๗๐ (บาท)			
๑๔๙	ปรับปรุงซ่อมแซมถนนผิวจราจรแอสฟัลท์ติกคอนกรีต สายซอยถนนผลไม้ถึงบ้านนางทองเลื่อน โอภาสรัตน์ (แควอ้อมซอย ๑๒) หมู่ที่ ๔,๑ ตำบลแควอ้อม อำเภอมัญจาคีรี จังหวัดขอนแก่น	เพื่อให้ประชาชนมีเส้นทางใช้ในการคมนาคม สะดวกรวดเร็ว	ปรับปรุงซ่อมแซมถนนฯ ขนาดกว้าง ๔.๐๐,๕.๐๐ เมตร ระยะทางรวม ๒,๑๐๐.๐๐ เมตร ตามรูปแบบและรายการที่ อบจ.สส.กำหนด เช่น - ปูผิวจราจรแอสฟัลท์ติกคอนกรีต หนาเฉลี่ย ๐.๐๕ เมตร ขนาดกว้าง ๔.๐๐ เมตร ระยะทาง ๗๘๐.๐๐ เมตร และหรือพื้นที่ไม่น้อยกว่า ๓,๑๒๐.๐๐ ตารางเมตร - ปูผิวจราจรแอสฟัลท์ติกคอนกรีต หนาเฉลี่ย ๐.๐๕ เมตร ขนาดกว้าง ๕.๐๐ เมตร ระยะทาง ๑,๓๒๐.๐๐ เมตร และหรือพื้นที่ไม่น้อยกว่า ๖,๖๐๐.๐๐ ตารางเมตร - ฯลฯ	-	-	-	๓,๔๔๕,๐๐๐	-	จำนวนถนนที่ปรับปรุง ๑ เส้นทาง ตามรูปแบบที่กำหนด	ประชาชนได้รับความสะดวกในการคมนาคม	กองช่าง/อบต. แควอ้อม

ที่	โครงการ	วัตถุประสงค์	เป้าหมาย (ผลผลิตของโครงการ)	งบประมาณ					ตัวชี้วัด (KPI)	ผลที่คาดว่าจะ ได้รับ	หน่วยงาน รับผิดชอบ หลัก
				๒๕๖๖ (บาท)	๒๕๖๗ (บาท)	๒๕๖๘ (บาท)	๒๕๖๙ (บาท)	๒๕๗๐ (บาท)			
๑๕๐	ปรับปรุงซ่อมแซม ถนนลาดยางแอสฟัลท์ติก คอนกรีต สายหลัง โรงพยาบาลอัมพวา - ปากน้ำ หมู่ที่ ๗ ตำบล แควอ้อม อำเภออัมพวา จังหวัดสมุทรสงคราม	เพื่อให้ ประชาชนมี เส้นทางใช้ การคมนาคม สะดวกเร็ว	ปรับปรุงซ่อมแซม ถนนลาดยางแอสฟัลท์ติก คอนกรีต ขนาดกว้าง ๕.๐๐ เมตร ยาว ๕๔๕.๐๐ เมตร หรือมีพื้นที่ลาดยาง แอสฟัลท์ติกคอนกรีตไม่ น้อยกว่า ๒,๗๒๕.๐๐ ตารางเมตร	-	-	-	๑,๑๗๖,๐๐๐	-	จำนวนถนนที่ ปรับปรุง ๑ เส้นทาง ตาม รูปแบบที่ กำหนด	ประชาชน ได้รับความ สะดวกใน การคมนาคม	กองช่าง/ อบต. แควอ้อม
๑๕๑	ลาดยางลานอเนกประสงค์ วัดปากน้ำ หมู่ที่ ๖ ตำบลแควอ้อม อำเภอ อัมพวา จังหวัด สมุทรสงคราม	เพื่อให้เยาวชน ประชาชนมี สถานที่ออก กำลังกายและ จัดกิจกรรม	ลาดยางลานอเนกประสงค์ จำนวน ๓ จุด - จุดที่ ๑ ปริมาณพื้นที่ ลาดยางไม่น้อยกว่า ๒,๓๒๙ ตร.ม. - จุดที่ ๒ ปริมาณพื้นที่ ลาดยางไม่น้อยกว่า ๖๖๘ ตร.ม. - จุดที่ ๓ ปริมาณพื้นที่ ลาดยางไม่น้อยกว่า ๑,๕๗๒ ตร.ม.หรือมีพื้นที่ ลาดยางรวมไม่น้อยกว่า ๔,๕๖๙ ตร.ม.	-	-	-	๒,๖๐๐,๐๐๐	-	จำนวนลาน อเนกประสงค์ ๑ ลาน ตาม รูปแบบที่ กำหนด	เยาวชน ประชาชนมี สุขภาพ แข็งแรง และมี ความสัมพันธ์ ที่ดีต่อกัน	กองช่าง/ อบต. แควอ้อม

ที่	โครงการ	วัตถุประสงค์	เป้าหมาย (ผลผลิตของโครงการ)	งบประมาณ					ตัวชี้วัด (KPI)	ผลที่คาดว่าจะได้รับ	หน่วยงาน รับผิดชอบหลัก
				๒๕๖๖ (บาท)	๒๕๖๗ (บาท)	๒๕๖๘ (บาท)	๒๕๖๙ (บาท)	๒๕๗๐ (บาท)			
๑๕๒	ก่อสร้างหลังคาคลุมลาน เอนกประสงค์ หมู่ที่ ๕ บ้านคลองโพงพาง ตำบล บางนางลี่ อำเภอมัทพวา จังหวัดสมุทรสงคราม (บริเวณวัดราษฎร์พัฒนา ราม)	เพื่อให้เยาวชน ประชาชนมี สถานที่ออก กำลังกายและ จัดกิจกรรม	ก่อสร้างหลังคาคลุมลาน เอนกประสงค์ ขนาดกว้าง ๒๕.๐๐ เมตร ยาว ๓๕.๐๐ เมตร	-	๒,๒๕๓,๐๐๐	-	-	-	จำนวน หลังคาคลุม ลาน เอนกประสงค์ ๑ ลาน ตาม รูปแบบที่ กำหนด	เยาวชน ประชาชนมี สุขภาพ แข็งแรง และมี ความสัมพันธ์ ที่ดีต่อกัน	กองช่าง/ อบต. บางนางลี่
๑๕๓	ปรับปรุงถนนผิวจราจร ถนนสายบ้านคลองวัว เหมืองมะนาวและทางเข้า วัดทุ่งเศรษฐี หมู่ที่ ๕ ตำบลเหมืองใหม่ อำเภอ มัทพวา จังหวัด สมุทรสงคราม	เพื่อให้ ประชาชนมี เส้นทางใช้ใน การคมนาคม สะดวกรวดเร็ว	ปรับปรุงถนนผิวจราจร แอสฟัลท์ติก กว้างเฉลี่ย ๕.๐๐ เมตร หนาเฉลี่ย ๐.๐๕ เมตร ระยะทาง ๒,๕๐๐.๐๐ เมตร หรือมี พื้นที่ดำเนินการก่อสร้าง ไม่น้อยกว่า ๑๒,๕๐๐.๐๐ ตารางเมตร	๔,๐๐๐,๐๐๐	-	-	-	-	จำนวนถนนที่ ปรับปรุง ๑ เส้นทาง ตาม รูปแบบที่ กำหนด	ประชาชน ได้รับความ สะดวกใน การคมนาคม	กองช่าง/ อบต. เหมืองใหม่

ที่	โครงการ	วัตถุประสงค์	เป้าหมาย (ผลผลิตของโครงการ)	งบประมาณ					ตัวชี้วัด (KPI)	ผลที่คาดว่าจะได้รับ	หน่วยงาน รับผิดชอบหลัก
				๒๕๖๖ (บาท)	๒๕๖๗ (บาท)	๒๕๖๘ (บาท)	๒๕๖๙ (บาท)	๒๕๗๐ (บาท)			
๑๕๔	ก่อสร้างถนนผิวจราจร แอสฟัลต์ติกคอนกรีตสาย บ้านนายลาก แม่น้อย หมู่ที่ ๕ ตำบลท่าคา อำเภออัมพวา จังหวัด สมุทรสงคราม	เพื่อให้ ประชาชนมี เส้นทางใช้ใ การคมนาคม สะดวกรวดเร็ว	ก่อสร้างถนนผิวจราจร แอสฟัลต์ติกคอนกรีต ขนาดกว้าง ๕.๐๐ เมตร ระยะทาง ๑,๓๐๐.๐๐ เมตร หนา ๐.๐๕ เมตร หรือมีพื้นที่ดำเนินการลาด ยางไม่น้อยกว่า ๖,๕๐๐.๐๐ ตารางเมตร	-	-	-	๓,๓๐๐,๐๐๐	-	จำนวนถนนที่ ก่อสร้าง ๑ เส้นทาง ตาม รูปแบบที่กำหนด	ประชาชน ได้รับความ สะดวกใ การคมนาคม	กองช่าง/ อบต. ท่าคา
อำเภอบางคนที											
๑๕๕	ปรับปรุงถนนลาดยาง แอสฟัลต์ติกคอนกรีต ซอยบ้านอดีตผู้ใหญ่บ้านชัย หมู่ที่ ๒ ตำบลบางยี่รงค์ อำเภอบางคนที จังหวัด สมุทรสงคราม	เพื่อให้ ประชาชนมี เส้นทางใช้ใ การคมนาคม สะดวกรวดเร็ว	ปรับปรุงถนนลาดยางแอส ฟัลท์ ติกคอนกรีต ขนาดกว้าง ๕.๐๐ เมตร ยาว ๗๖๐.๐๐ เมตร หรือพื้นที่ลาดยาง ไม่น้อยกว่า ๓,๘๐๐.๐๐ ตารางเมตร	๑,๕๒๗,๐๐๐	-	-	-	-	จำนวนถนนที่ ปรับปรุง ๑ เส้นทาง ตาม รูปแบบที่กำหนด	ประชาชน ได้รับความ สะดวกใ การคมนาคม	กองช่าง/ ทต. บางยี่รงค์

ที่	โครงการ	วัตถุประสงค์	เป้าหมาย (ผลผลิตของโครงการ)	งบประมาณ					ตัวชี้วัด (KPI)	ผลที่คาดว่าจะได้รับ	หน่วยงาน รับผิดชอบ หลัก
				๒๕๖๖ (บาท)	๒๕๖๗ (บาท)	๒๕๖๘ (บาท)	๒๕๖๙ (บาท)	๒๕๗๐ (บาท)			
๑๕๖	ขยายเขตไฟฟ้าสาธารณะ ถนนสารภี หมู่ที่ ๒, หมู่ที่ ๘ และหมู่ที่ ๑๐ ตำบล บางยี่รงค์ เชื่อมต่อดำบล โรงหีบ อำเภอบางคนที จังหวัดสมุทรสงคราม	เพื่อให้ ประชาชนมี ไฟฟ้าใช้อย่าง พอเพียงและ ทั่วถึง	ขยายเขตไฟฟ้าสาธารณะ ถนนสารภี หมู่ที่ ๒ หมู่ที่ ๘ และหมู่ที่ ๑๐	๑,๙๐๐,๐๐๐	-	-	-	-	จำนวนจุด ติดตั้งไฟฟ้าได้ ตามรูปแบบที่ กำหนด	ประชาชน ทุก ครัวเรือนมี ไฟฟ้าใช้	กองช่าง/ ทต. บางยี่รงค์
๑๕๗	ก่อสร้างสะพาน คสล. หมู่ที่ ๒ ตำบลยายแพง อำเภอบางคนที จังหวัด สมุทรสงคราม	เพื่อมีสะพาน เป็นเส้นทาง คมนาคม เชื่อมต่อ ระหว่าง หมู่บ้าน/ตำบล	ก่อสร้างสะพาน คสล. ขนาดกว้าง ๖.๐๐ เมตร ยาว ๖.๐๐ เมตร จำนวน ๑ สะพาน	-	๑,๐๐๐,๐๐๐	-	-	-	จำนวน สะพาน ๑ สะพาน ตาม รูปแบบที่ กำหนด	ประชาชนมี สะพานและ ทางเดินเท้า ในการสัญจร ไป-มาได้ สะดวก	กองช่าง/ อบต. บางคนที
๑๕๘	ก่อสร้างสะพาน คสล. พร้อมก่อสร้างถนนผิว จราจรหินคลุก หมู่ที่ ๒ เชื่อมหมู่ที่ ๓ ตำบลยาย แพง อำเภอบางคนที จังหวัดสมุทรสงคราม	เพื่อมีสะพาน เป็นเส้นทาง คมนาคม เชื่อมต่อ ระหว่าง หมู่บ้าน/ตำบล	ก่อสร้างสะพาน คสล. พร้อมก่อสร้างถนนผิว จราจรหินคลุก ขนาดกว้าง ๕.๐๐ เมตร ยาว ๑๑๐.๐๐ เมตร	-	๑,๕๐๐,๐๐๐	-	-	-	จำนวน สะพาน ๑ สะพาน ตาม รูปแบบที่ กำหนด	ประชาชนมี สะพานและ ทางเดินเท้า ในการสัญจร ไป-มาได้ สะดวก	กองช่าง/ อบต. บางคนที

ที่	โครงการ	วัตถุประสงค์	เป้าหมาย (ผลผลิตของโครงการ)	งบประมาณ					ตัวชี้วัด (KPI)	ผลที่คาดว่าจะได้รับ	หน่วยงาน รับผิดชอบ หลัก
				๒๕๖๖ (บาท)	๒๕๖๗ (บาท)	๒๕๖๘ (บาท)	๒๕๖๙ (บาท)	๒๕๗๐ (บาท)			
๑๕๕	ปรับปรุงถนนแอสฟัลต์ติกคอนกรีต สายบ้านทุ่งน้อย - วัดบางคนทีใน หมู่ที่ ๕,๘,๙ ตำบลบางคนที อำเภอบางคนที จังหวัดสมุทรสงคราม	เพื่อให้ประชาชนมีเส้นทางใช้ในการคมนาคม สะดวกรวดเร็ว	ถนนแอสฟัลต์ติก ขนาดกว้าง ๕.๐๐ เมตร ยาว ๑,๙๐๐.๐๐ เมตร หรือพื้นที่ไม่น้อยกว่า ๙,๖๑๐.๐๐ ตารางเมตร	-	-	๓,๙๐๐,๐๐๐	-	-	จำนวนถนนที่ปรับปรุง ๑ เส้นทาง ตามรูปแบบที่กำหนด	ประชาชนได้รับความสะดวกในการคมนาคม	กองช่าง/อบต. บางคนที
๑๖๐	ก่อสร้างระบบประปาป้องกันภัยในบัญชีวัดกรรมไทย ในพื้นที่ หมู่ที่ ๘ ตำบลบางคนที อำเภอบางคนที จังหวัดสมุทรสงคราม (บริเวณวัดบางคนทีใน)	เพื่อให้ประชาชนมีน้ำอุปโภค-บริโภคอย่างทั่วถึง	ก่อสร้างระบบประปาผิวดิน ในพื้นที่ หมู่ที่ ๘ ตำบลบางคนที อำเภอบางคนที จังหวัดสมุทรสงคราม (บริเวณวัดบางคนทีใน)	๕,๒๐๐,๐๐๐	-	-	-	-	ความพึงพอใจของประชาชน	ประชาชนมีน้ำอุปโภค-บริโภคอย่างทั่วถึง	กองช่าง/อบต. บางคนที

ที่	โครงการ	วัตถุประสงค์	เป้าหมาย (ผลผลิตของโครงการ)	งบประมาณ					ตัวชี้วัด (KPI)	ผลที่คาดว่าจะได้รับ	หน่วยงาน รับผิดชอบหลัก
				๒๕๖๖ (บาท)	๒๕๖๗ (บาท)	๒๕๖๘ (บาท)	๒๕๖๙ (บาท)	๒๕๗๐ (บาท)			
๑๖๑	ขยายเขตไฟฟ้าและติดตั้ง โคมไฟฟ้าสาธารณะ หมู่ที่ ๘ ตำบลบางคนที อำเภอบางคนที จังหวัด สมุทรสงคราม	เพื่อให้ ประชาชนมี ไฟฟ้าใช้อย่าง พอเพียงและ ทั่วถึง	ขยายเขตไฟฟ้าและติดตั้ง โคมไฟฟ้าสาธารณะ - จุดที่ ๑ ถนนหมู่ที่ ๘ ซอย ๓ - จุดที่ ๒ หมู่ที่ ๘ เชื่อม ออกซอยสมุนไพร (ข้างปั้มน้ำมัน) - จุดที่ ๓ ถนนบางคนที หมู่ที่ ๒ ซอย ๔	-	-	-	๑,๔๕๙,๕๑๑	-	จำนวนจุด ติดตั้งไฟฟ้าได้ ตามรูปแบบที่ กำหนด	ประชาชน ทุก ครัวเรือนมี ไฟฟ้าใช้	กองช่าง/ อบต. บางคนที
๑๖๒	ปรับปรุงผิวจราจรแอส ฟัลท์ติกคอนกรีต สายหมู่ ที่ ๒ เชื่อมหมู่ที่ ๕ ตำบล บ้านปราโมทย์ อำเภอ บางคนที จังหวัด สมุทรสงคราม	เพื่อให้ ประชาชนมี เส้นทางใช้ใ การคมนาคม สะดวกรวดเร็ว	ปรับปรุงผิวจราจรแอส ฟัลท์ติก คอนกรีต ขนาดกว้าง ๕.๐๐ เมตร ยาว ๑,๓๖๐.๐๐ เมตร หนา เฉลี่ย ๐.๐๕ เมตร หรือมี พื้นที่ไม่น้อยกว่า ๖,๘๐๐.๐๐ ตารางเมตร	-	๑,๗๓๔,๐๐๐	-	-	-	จำนวนถนนที่ ปรับปรุง ๑ เส้นทาง ตาม รูปแบบที่ กำหนด	ประชาชน ได้รับความ สะดวกใ การคมนาคม	กองช่าง/ อบต. บางสะแก

ที่	โครงการ	วัตถุประสงค์	เป้าหมาย (ผลผลิตของโครงการ)	งบประมาณ					ตัวชี้วัด (KPI)	ผลที่คาดว่าจะได้รับ	หน่วยงาน รับผิดชอบหลัก
				๒๕๖๖ (บาท)	๒๕๖๗ (บาท)	๒๕๖๘ (บาท)	๒๕๖๙ (บาท)	๒๕๗๐ (บาท)			
๑๖๓	ซ่อมสร้างถนนผิวจราจร แอสฟัลต์ติกคอนกรีต หมู่ ที่ ๖ ตำบลบ้านปราโมทย์ เชื่อมหมู่ที่ ๒ ตำบลบางยี่ รงค์ อำเภอบางคนที จังหวัดสมุทรสงคราม	เพื่อให้ ประชาชนมี เส้นทางใช้ใน การคมนาคม สะดวกรวดเร็ว	ซ่อมสร้างถนนผิวจราจร แอสฟัลต์ติกคอนกรีต ขนาดผิวจราจรกว้าง ๕.๐๐ เมตร ระยะทางยาว รวม ๔๐๐.๐๐ เมตร หนา ๐.๐๕ เมตรหรือมีพื้นที่ไม่ น้อยกว่า ๒,๐๐๐.๐๐ ตารางเมตร ทำการ ก่อสร้างสะพานคอนกรีต เสริมเหล็กขนาดผิวจราจร กว้าง ๖.๐๐ เมตร ยาว ๔.๐๐ เมตร จำนวน ๑ แห่ง	-	๑,๖๖๙,๐๐๐	-	-	-	จำนวนถนนที่ ปรับปรุง ๑ เส้นทาง ตาม รูปแบบที่ กำหนด	ประชาชน ได้รับความ สะดวกใน การคมนาคม	กองช่าง/ อบต. บางสะแก
๑๖๔	ก่อสร้างหลังคาคลุมลาน กีฬาเอนกประสงค์ ตำบล จอมปลวก หมู่ที่ ๔ ตำบล จอมปลวก อำเภอบาง คนที จังหวัดสมุทรสงคราม	เพื่อให้เยาวชน ประชาชนมี สถานที่ออกกำลังกายและ จัดกิจกรรม	ก่อสร้างหลังคาคลุมชนิด หลังคาไร้โครงสร้าง ขนาด กว้าง ๓๐.๐๐ เมตร ยาว ๔๒.๐๐ เมตร	๕,๐๐๐,๐๐๐	-	-	-	-	จำนวน หลังคาคลุม ลาน เอนกประสงค์ ๑ ลาน ตาม รูปแบบที่ กำหนด	เยาวชน ประชาชนมี สุขภาพ แข็งแรง และมี ความสัมพันธ์ ที่ดีต่อกัน	กองช่าง/ อบต. จอมปลวก

ที่	โครงการ	วัตถุประสงค์	เป้าหมาย (ผลผลิตของโครงการ)	งบประมาณ					ตัวชี้วัด (KPI)	ผลที่คาดว่าจะได้รับ	หน่วยงาน รับผิดชอบหลัก
				๒๕๖๖ (บาท)	๒๕๖๗ (บาท)	๒๕๖๘ (บาท)	๒๕๖๙ (บาท)	๒๕๗๐ (บาท)			
๑๖๕	ก่อสร้างศูนย์พัฒนาคุณภาพชีวิตและส่งเสริมอาชีพตำบลจอมปลวก หมู่ที่ ๔ ตำบลจอมปลวก อำเภอ บางคนที จังหวัด สมุทรสงคราม	เพื่อส่งเสริมการจัดกิจกรรมของผู้สูงอายุ และประชาชน ให้มีสถานที่ในการจัดกิจกรรมและบริการส่งเสริมด้านอาชีพและถ่ายทอดภูมิปัญญาท้องถิ่น	ก่อสร้างอาคาร คสล. ขนาดกว้าง ๑๐.๐๐ เมตร ยาว ๒๐.๐๐ เมตร ตามแบบที่กำหนด	-	-	-	๕,๐๐๐,๐๐๐	-	ร้อยละของ ความพึงพอใจของผู้ใช้บริการ	มีสถานที่ในการจัดกิจกรรมและบริการส่งเสริมด้านอาชีพ	กองช่าง/อบต. จอมปลวก
๑๖๖	ปรับปรุงถนนผิวจราจร แอสฟัลต์ติกคอนกรีต (สถ.๑๓-๐๑๑) หมู่ที่ ๗ ตำบลจอมปลวก ถึงตำบลบางกระบือ อำเภอบางคนที จังหวัดสมุทรสงคราม	เพื่อให้ประชาชนมีเส้นทางใช้ในการคมนาคม สะดวกรวดเร็ว	ปรับปรุงถนนผิวจราจร ลาดยางแอสฟัลต์ติกคอนกรีต ความกว้างไม่น้อยกว่า ๕.๐๐ เมตร ความยาวไม่น้อยกว่า ๗๘๕.๐๐ เมตร หรือมีพื้นที่ไม่น้อยกว่า ๓,๙๒๕.๐๐ ตารางเมตร	-	-	-	๑,๖๖๙,๐๐๐		จำนวนถนนที่ปรับปรุง ๑ เส้นทาง ตามรูปแบบที่กำหนด	ประชาชนได้รับความสะดวกในการคมนาคม	กองช่าง/อบต. จอมปลวก

ที่	โครงการ	วัตถุประสงค์	เป้าหมาย (ผลผลิตของโครงการ)	งบประมาณ					ตัวชี้วัด (KPI)	ผลที่คาดว่าจะได้รับ	หน่วยงาน รับผิดชอบหลัก
				๒๕๖๖ (บาท)	๒๕๖๗ (บาท)	๒๕๖๘ (บาท)	๒๕๖๙ (บาท)	๒๕๗๐ (บาท)			
๑๖๗	ก่อสร้างลาน อเนกประสงค์พร้อมราง ระบายน้ำบริเวณวัดบาง น้อย หมู่ที่ ๔ ตำบลจอม ปลวก อำเภอบางคนที จังหวัดสมุทรสงคราม	เพื่อให้เยาวชน ประชาชนมี สถานที่ออก กำลังกายและ จัดกิจกรรม	- ก่อสร้างลาน อเนกประสงค์ลาดยาง แอสฟัลต์ติกคอนกรีต พื้นที่ดำเนินการไม่น้อยกว่า ๒,๖๔๘.๐๐ ตารางเมตร - ก่อสร้างรางระบายน้ำ กว้างไม่น้อยกว่า ๐.๖๐ เมตร ความยาวไม่น้อยกว่า ๑๓๒.๐๐ เมตร ความลึก ไม่น้อยกว่า ๑.๐๐ เมตร	-	-	-	๑,๙๓๓,๐๐๐	-	จำนวนลาน อเนกประสงค์ ๑ ลาน ตาม รูปแบบที่ กำหนด	เยาวชน ประชาชนมี สุขภาพ แข็งแรง และมี ความสัมพันธ์ ที่ดีต่อกัน	กองช่าง/ อบต. จอมปลวก

ที่	โครงการ	วัตถุประสงค์	เป้าหมาย (ผลผลิตของโครงการ)	งบประมาณ					ตัวชี้วัด (KPI)	ผลที่คาดว่าจะ ได้รับ	หน่วยงาน รับผิดชอบ หลัก
				๒๕๖๖ (บาท)	๒๕๖๗ (บาท)	๒๕๖๘ (บาท)	๒๕๖๙ (บาท)	๒๕๗๐ (บาท)			
๑๖๘	ก่อสร้างถนนลาดยางแอสฟัลท์ติก หมู่ที่ ๓ เชื่อม หมู่ที่ ๒ ตำบลจอมปลวก อำเภอบางคนที จังหวัดสมุทรสงคราม	เพื่อให้ประชาชนมีเส้นทางใช้ในการคมนาคม สะดวกรวดเร็ว	ความกว้างผิวจราจรไม่น้อยกว่า ๕.๐๐ เมตร ความยาวไม่น้อยกว่า ๑,๕๒๕.๐๐ เมตร หรือพื้นที่ดำเนินการไม่น้อยกว่า ๗,๖๒๕.๐๐ ตารางเมตร โดยลงหินคลุกไม่น้อยกว่า ๑,๕๒๕.๐๐ ลูกบาศก์เมตร ลาดยางแอสฟัลท์ติกฯ พื้นที่ไม่น้อยกว่า ๗,๖๒๕.๐๐ ตารางเมตร ดีไซน์จราจรพื้นที่ไม่น้อยกว่า ๔๕๗.๕๐ ตารางเมตร ติดตั้งเครื่องหมายจราจร และอำนวยความสะดวกภัย	-	-	-	๔,๗๐๗,๐๐๐	-	จำนวนถนนที่ก่อสร้าง ๑ เส้นทาง ตามรูปแบบที่กำหนด	ประชาชนได้รับความสะดวกในการคมนาคม	กองช่าง/อบต.จอมปลวก

ที่	โครงการ	วัตถุประสงค์	เป้าหมาย (ผลผลิตของโครงการ)	งบประมาณ					ตัวชี้วัด (KPI)	ผลที่คาดว่าจะได้รับ	หน่วยงาน รับผิดชอบหลัก
				๒๕๖๖ (บาท)	๒๕๖๗ (บาท)	๒๕๖๘ (บาท)	๒๕๖๙ (บาท)	๒๕๗๐ (บาท)			
๑๖๙	ก่อสร้างโครงหลังคา อเนกประสงค์ หมู่ที่ ๕ ตำบลบางกุ้ง อำเภอบาง คนที จังหวัดสมุทรสงคราม (บริเวณวัดอมรเทพ)	เพื่อให้ เยาวชน ประชาชน มี สถานที่ออกกำลังกายและ จัดกิจกรรม	ก่อสร้างโครงหลังคา อเนกประสงค์ บริเวณวัด อมรเทพ ขนาดกว้าง ๒๐.๐๐ เมตร ยาว ๒๕.๐๐ เมตร	๑,๐๘๐,๐๐๐	-	-	-	-	จำนวน หลังคา อเนกประสงค์ ๑ หลัง ตาม รูปแบบที่ กำหนด	เยาวชน ประชาชนมี สุขภาพ แข็งแรง และมี ความสัมพันธ์ ที่ดีต่อกัน	กองช่าง/ อบต. โรงหีบ
๑๗๐	ปรับปรุง/ซ่อมแซมถนน ผิวจราจรแอสฟัลต์ติกคอง กรีต ถนนวัดกลางเหนือ - บางสะแก หมู่ที่ ๒ เชื่อมหมู่ที่ ๑ ตำบลบางกุ้ง อำเภอบางคนที จังหวัด สมุทรสงคราม	เพื่อให้ ประชาชนมี เส้นทางใช้ การคมนาคม สะดวกรวดเร็ว	ปรับปรุงซ่อมแซมถนน ผิวจราจรแอสฟัลต์ติก คอนกรีต ขนาดกว้าง ๔.๐๐ เมตร ยาว ๘๒๐.๐๐ เมตร หนาเฉลี่ย ๐.๐๕ เมตร หรือมีพื้นที่ไม่น้อย กว่า ๓,๒๘๐.๐๐ ตาราง เมตร และขนาดกว้าง ๕.๐๐ เมตร ยาว ๑,๑๔๕.๐๐ เมตร หนาเฉลี่ย ๐.๐๕ เมตร หรือมีพื้นที่ไม่น้อยกว่า ๕,๗๒๕.๐๐ ตารางเมตร	-	-	-	-	๔,๒๓๗,๐๐๐	จำนวนถนนที่ ปรับปรุง/ ซ่อมแซม ๑ เส้นทาง ตาม รูปแบบที่ กำหนด	ประชาชน ได้รับความ สะดวกใน การคมนาคม	กองช่าง/ อบต. โรงหีบ

ที่	โครงการ	วัตถุประสงค์	เป้าหมาย (ผลผลิตของโครงการ)	งบประมาณ					ตัวชี้วัด (KPI)	ผลที่คาดว่าจะ ได้รับ	หน่วยงาน รับผิดชอบ หลัก
				๒๕๖๖ (บาท)	๒๕๖๗ (บาท)	๒๕๖๘ (บาท)	๒๕๖๙ (บาท)	๒๕๗๐ (บาท)			
๑๗๑	ปรับปรุงถนนผิวจราจร แอสฟัลท์ติกคอนกรีต สายหมู่ที่ ๒, ๓, ๔ ตำบล กระด้าง อำเภอบางคนที จังหวัดสมุทรสงคราม (ช่วงที่ ๑)	เพื่อให้ ประชาชนมี เส้นทางใช้ การคมนาคม สะดวกเร็ว	ปรับปรุงถนนผิวจราจร แอสฟัลท์ติกคอนกรีต ขนาดกว้าง ๕.๐๐ เมตร ระยะทาง ๙๒๙.๔๐ เมตร และหรือพื้นที่ไม่น้อยกว่า ๔,๖๔๗.๐๐ ตารางเมตร	-	-	-	-	๓,๕๐๐,๐๐๐	จำนวนถนนที่ ปรับปรุง ๑ เส้นทาง ตาม รูปแบบที่ กำหนด	ประชาชน ได้รับความ สะดวกใน การคมนาคม	กองช่าง/ อบต. กระด้าง
๑๗๒	ปรับปรุงถนนผิวจราจร แอสฟัลท์ติกคอนกรีต สายหมู่ที่ ๒, ๓, ๔ ตำบล กระด้าง อำเภอบางคนที จังหวัดสมุทรสงคราม (ช่วงที่ ๒)	เพื่อให้ ประชาชนมี เส้นทางใช้ การคมนาคม สะดวกเร็ว	ปรับปรุงถนนผิวจราจร แอสฟัลท์ติกคอนกรีต ขนาดกว้าง ๕.๐๐ เมตร ระยะทาง ๑,๒๔๕.๐๐ เมตร และหรือพื้นที่ไม่ น้อยกว่า ๖,๒๒๕.๐๐ ตารางเมตร	-	-	-	-	๔,๔๕๐,๐๐๐	จำนวนถนนที่ ปรับปรุง ๑ เส้นทาง ตาม รูปแบบที่ กำหนด	ประชาชน ได้รับความ สะดวกใน การคมนาคม	กองช่าง/ อบต. กระด้าง
รวม	๑๗๒ โครงการ			๒๓๓,๙๙๓,๐๐๐	๒๑๙,๖๗๒,๐๐๐	๒๓๔,๐๑๖,๐๐๐	๒๕๔,๕๗๒,๒๔๖	๒๒๔,๓๑๗,๐๐๐			

๒. ยุทธศาสตร์การพัฒนาด้านสาธารณสุข การส่งเสริมคุณภาพชีวิต
การศึกษา ศาสนา ศิลปะ การกีฬา วัฒนธรรม ประเพณี
ภูมิปัญญาท้องถิ่น

**รายละเอียดโครงการพัฒนา
แผนพัฒนาท้องถิ่น (พ.ศ.๒๕๖๖-๒๕๗๐)
องค์การบริหารส่วนจังหวัดสมุทรสงคราม**

แบบ ผ. ๐๒

ก. ยุทธศาสตร์จังหวัดที่ ๓ พร้อมรับมือโรคอุบัติใหม่ ส่งเสริมคุณภาพชีวิต และจัดให้ผู้สูงอายุได้รับการดูแลที่เหมาะสม

ข. ยุทธศาสตร์การพัฒนาของ อปท. ในเขตจังหวัดที่ ๒ การพัฒนาด้านสาธารณสุข การส่งเสริมคุณภาพชีวิต การศึกษา ศาสนา ศิลปะ การกีฬา วัฒนธรรม ประเพณี ภูมิปัญญาท้องถิ่น

๒. ยุทธศาสตร์การพัฒนาด้านสาธารณสุข การส่งเสริมคุณภาพชีวิต การศึกษา ศาสนา ศิลปะ การกีฬา วัฒนธรรม ประเพณี ภูมิปัญญาท้องถิ่น

๒.๑ แผนงานการศึกษา

ที่	โครงการ	วัตถุประสงค์	เป้าหมาย (ผลผลิตของโครงการ)	งบประมาณ					ตัวชี้วัด (KPI)	ผลที่คาดว่าจะได้รับ	หน่วยงาน รับผิดชอบหลัก
				๒๕๖๖ (บาท)	๒๕๖๗ (บาท)	๒๕๖๘ (บาท)	๒๕๖๙ (บาท)	๒๕๗๐ (บาท)			
๑	โครงการส่งเสริมศักยภาพทางวิชาการให้นักเรียนในระดับประถมศึกษาและมัธยมศึกษาในจังหวัดสมุทรสงคราม	เพิ่มพูนความรู้ให้กับนักเรียน	นักเรียนระดับประถมศึกษา มัธยมศึกษา ที่ศึกษาอยู่ในสถานศึกษาภายในจังหวัดสมุทรสงคราม (โดย อบจ. ดำเนินการเอง หรือร่วมกับหน่วยงานที่เกี่ยวข้อง)	๕๐๐,๐๐๐	๕๐๐,๐๐๐	๕๐๐,๐๐๐	๕๐๐,๐๐๐	๕๐๐,๐๐๐	จำนวนผู้เรียนมีความรู้ในทุกสาระวิชาเพิ่มขึ้น	นักเรียนมีความรู้ทักษะและเทคนิคในการศึกษา	กองการศึกษา

ที่	โครงการ	วัตถุประสงค์	เป้าหมาย (ผลผลิตของโครงการ)	งบประมาณ					ตัวชี้วัด (KPI)	ผลที่คาดว่าจะได้รับ	หน่วยงาน รับผิดชอบหลัก
				๒๕๖๖ (บาท)	๒๕๖๗ (บาท)	๒๕๖๘ (บาท)	๒๕๖๙ (บาท)	๒๕๗๐ (บาท)			
๒	โครงการวันเด็กแห่งชาติ	เพื่อส่งเสริมให้เด็กและเยาวชนได้แสดงความสามารถในการคิดริเริ่มสร้างสรรค์จากกิจกรรมที่ก่อให้เกิดประโยชน์	เด็กพิการ ผู้ด้อยโอกาส เด็กนักเรียน เยาวชน และประชาชน	๕๐๐,๐๐๐	๕๐๐,๐๐๐	๕๐๐,๐๐๐	๕๐๐,๐๐๐	๕๐๐,๐๐๐	ร้อยละความพึงพอใจในการเข้าร่วมโครงการ	เด็ก เยาวชน และเด็กพิการ ผู้ด้อยโอกาส มีความสุข สนุกสนาน มีการพัฒนา ศักยภาพทั้งทางร่างกายและจิตใจ	กองการศึกษา/รร.วัดเกตการาม
๓	โครงการจัดหาครูเพื่อแก้ไขปัญหาด้านครู	เพื่อเพิ่มประสิทธิภาพคุณภาพการศึกษาให้กับผู้เรียน	จัดหาครูเพื่อแก้ไขปัญหาให้กับโรงเรียนที่ขาดแคลน (โดย อบจ.สนับสนุนหน่วยงานที่เกี่ยวข้อง)	๑๘,๐๙๖,๐๐๐	๑๘,๐๙๖,๐๐๐	๑๘,๐๙๖,๐๐๐	๑๘,๐๙๖,๐๐๐	๑๘,๐๙๖,๐๐๐	จำนวนโรงเรียนที่มีคุณภาพในการเรียนการสอนเพิ่มมากขึ้น	มีครูเพียงพอกับการเรียนการสอน	กองการศึกษาฯ

ที่	โครงการ	วัตถุประสงค์	เป้าหมาย (ผลผลิตของโครงการ)	งบประมาณ					ตัวชี้วัด (KPI)	ผลที่คาดว่าจะได้รับ	หน่วยงาน รับผิดชอบหลัก
				๒๕๖๖ (บาท)	๒๕๖๗ (บาท)	๒๕๖๘ (บาท)	๒๕๖๙ (บาท)	๒๕๗๐ (บาท)			
๔	โครงการยกระดับคุณภาพการสอนภาษาต่างประเทศ	เพิ่มพูนความรู้และทักษะในด้านภาษาอังกฤษให้กับนักเรียนรองรับ AEC	จัดหาครูต่างชาติที่เป็นเจ้าของภาษามาทำการสอนให้กับสถานศึกษาในจังหวัดสมุทรสงคราม (โดย อบจ. ดำเนินการเอง หรือร่วมกัน หรือสนับสนุนหน่วยงานที่เกี่ยวข้อง)	๔,๗๗๖,๐๐๐	๔,๗๗๖,๐๐๐	๔,๗๗๖,๐๐๐	๔,๗๗๖,๐๐๐	๔,๗๗๖,๐๐๐	จำนวนผู้เรียนมีพัฒนาทางด้านภาษาอังกฤษเพิ่มขึ้น	นักเรียนมีพัฒนาการทางด้านภาษาอังกฤษดีขึ้น	กองการศึกษาฯ
๕	โครงการห้องปฏิบัติการทางวิทยาศาสตร์ โรงเรียนวัดเกตการาม (พรหมสุวัฒน์วิทยาคาร)	เพื่อให้ผู้เรียนมีห้องปฏิบัติการทางวิทยาศาสตร์ที่สามารถใช้งานได้	ห้องเรียนวิทยาศาสตร์ ชั่วคราวเคลื่อนย้ายได้ - พร้อมระบบไฟฟ้าส่องสว่าง - พัดลม และพัดลมระบายอากาศ (ไม่รวมโต๊ะ เก้าอี้ และอุปกรณ์ภายใน) - พร้อมติดตั้งแอร์ - ฯลฯ	๒๓๕,๐๐๐	-	-	-	-	ห้องปฏิบัติการทางวิทยาศาสตร์ ๑ ห้อง ตามรูปแบบที่กำหนด	มีห้องเรียนที่เอื้อต่อการเรียนรู้	กองการศึกษาฯ

ที่	โครงการ	วัตถุประสงค์	เป้าหมาย (ผลผลิตของโครงการ)	งบประมาณ					ตัวชี้วัด (KPI)	ผลที่คาดว่าจะได้รับ	หน่วยงาน รับผิดชอบหลัก
				๒๕๖๖ (บาท)	๒๕๖๗ (บาท)	๒๕๖๘ (บาท)	๒๕๖๙ (บาท)	๒๕๗๐ (บาท)			
๖	โครงการก่อสร้างสระ ว่ายน้ำ โรงเรียนวัดเกต การาม (พรหมสุวัฒน์ วิทยาคาร)	เพื่อใช้ใน กิจกรรมการ เรียนการสอน และเพิ่ม ประสิทธิภาพ	ก่อสร้างสระว่ายน้ำ ขนาด ๑๒.๕x๒๕.๐๐ เมตร ลึก ๑.๒๐-๑.๕๐ เมตร และสระ เด็ก ขนาด ๖.๐๐x๑๒.๕๐ ลึก ๐.๖๐ เมตร พร้อม ทางเดินรอบสระ และอาคาร ประกอบสระว่ายน้ำ ฯลฯ	๑๕,๘๐๐,๐๐๐	-	-	-	-	สระว่ายน้ำ ๑ แห่ง ตาม รูปแบบที่ กำหนด	การจัดการ ศึกษา เป็นไปด้วย ความ ต่อเนื่อง และมี ประสิทธิภาพ	กอง การศึกษาฯ
๗	ปัจจัยพื้นฐานนักเรียน ยากจน	เพื่อจัดสรร เงินอุดหนุน ค่าใช้จ่ายใน การจัดการ ศึกษาชั้น พื้นฐาน (ค่า ปัจจัยพื้นฐาน สำหรับ นักเรียน ยากจน)	นักเรียนตั้งแต่ระดับชั้น อนุบาล ๒ ถึงชั้น ประถมศึกษาปีที่ ๖ จำนวน ตามข้อมูลการคัดกรอง นักเรียนยากจนในระบบคัด กรองทุนเสมอภาคใน โรงเรียนสังกัดองค์กร ปกครองท้องถิ่น	๓๐,๐๐๐	๓๐,๐๐๐	๓๐,๐๐๐	๓๐,๐๐๐	๓๐,๐๐๐	ร้อยละ ของ ความสำเร็จ ของ โครงการ ระดับ ความพึง พอใจ	นักเรียน ยากจนได้รับ เงินจัดสรร เงินอุดหนุน ค่าใช้จ่ายใน การจัดการ ศึกษาชั้น พื้นฐาน (ค่า ปัจจัย พื้นฐาน สำหรับ นักเรียน ยากจน)	กอง การศึกษา/ รร.วัดเกต การาม

ที่	โครงการ	วัตถุประสงค์	เป้าหมาย (ผลผลิตของโครงการ)	งบประมาณ					ตัวชี้วัด (KPI)	ผลที่คาดว่าจะได้รับ	หน่วยงาน รับผิดชอบหลัก
				๒๕๖๖ (บาท)	๒๕๖๗ (บาท)	๒๕๖๘ (บาท)	๒๕๖๙ (บาท)	๒๕๗๐ (บาท)			
๘	ส่งเสริมพัฒนาการ ผู้เรียนปฐมวัย	เพื่อให้เด็กมี พัฒนาการ ด้านร่างกาย แข็งแรง มีสุข นิสัยที่ดีและ ดูแลความ ปลอดภัยของ ตนเองได้	เด็กร้อยละ ๘๐ มีพัฒนาการ ด้านร่างกายแข็งแรง มีสุข นิสัยที่ดีและดูแลความ ปลอดภัยของตนเองได้ มี พัฒนาการด้านอารมณ์ จิตใจ ควบคุมและแสดงออกทาง อารมณ์ได้มีพัฒนาการด้าน สังคม ช่วยเหลือตนเอง และ เป็นสมาชิกที่ดีของสังคมมี พัฒนาการด้านสติปัญญา สื่อสารได้ มีทักษะการคิด พื้นฐานและแสวงหาความรู้ได้	๕,๐๐๐	๕,๐๐๐	๕,๐๐๐	๕,๐๐๐	๕,๐๐๐	โรงเรียนมี การนำ หลักสูตร ระดับ ปฐมวัย และ หลักสูตร แกนกลาง การศึกษา ขั้นพื้นฐาน	เด็กปฐมวัย ของ โรงเรียนวัด เกตการามฯ มี พัฒนาการ ครบทั้ง ๔ ด้าน	กอง การศึกษา/ ร.วัดเกต การาม

ที่	โครงการ	วัตถุประสงค์	เป้าหมาย (ผลผลิตของโครงการ)	งบประมาณ					ตัวชี้วัด (KPI)	ผลที่คาดว่าจะได้รับ	หน่วยงาน รับผิดชอบหลัก
				๒๕๖๖ (บาท)	๒๕๖๗ (บาท)	๒๕๖๘ (บาท)	๒๕๖๙ (บาท)	๒๕๗๐ (บาท)			
๙	พัฒนาความสามารถในการคิดวิเคราะห์คิดอย่างมีวิจารณญาณ อภิปรายแลกเปลี่ยนความคิดเห็นและแก้ปัญหา	เพื่อส่งเสริมให้นักเรียนมีความสามารถในทุกๆด้าน	นักเรียนร้อยละ ๗๔ มีความสามารถในการคิดวิเคราะห์ มีความสามารถในการคิดอย่างมีวิจารณญาณ มีความสามารถในการอภิปรายแลกเปลี่ยนความคิดเห็น มีความสามารถในการแก้ปัญหาตามระดับชั้น	๗,๐๐๐	๗,๐๐๐	๗,๐๐๐	๗,๐๐๐	๗,๐๐๐	ผู้เรียนชั้นประถมศึกษาปีที่ ๓ มีผลการทดสอบคะแนนความพึงพอใจพื้นฐานระดับชาติ (NT) เพิ่มขึ้น	ผู้เรียนมีความสามารถในการคิดจำแนกแยกแยะใคร่ครวญไตร่ตรองพิจารณาอย่างรอบคอบ	กองการศึกษา/รร.วัดเกตการาม

ที่	โครงการ	วัตถุประสงค์	เป้าหมาย (ผลผลิตของโครงการ)	งบประมาณ					ตัวชี้วัด (KPI)	ผลที่คาดว่าจะ จะได้รับ	หน่วยงาน รับผิดชอบ หลัก
				๒๕๖๖ (บาท)	๒๕๖๗ (บาท)	๒๕๖๘ (บาท)	๒๕๖๙ (บาท)	๒๕๗๐ (บาท)			
๑๐	พัฒนาความรู้ ทักษะ พื้นฐานและเจตคติที่ดี ต่องานอาชีพ	เพื่อให้ นักเรียนมีเจต คติที่ดีต่อ อาชีพสุจริต	นักเรียนมีแรงบันดาลใจ ใน การค้นพบอาชีพ ที่เหมาะสม กับความถนัด ความสามารถ ความสนใจ ค่านิยมของ ตนเองและสามารถนำความรู้ ที่ได้รับมาเชื่อมโยง กับการ วางแผนศึกษาต่อ และอาชีพ ของตนเอง	๑๐,๐๐๐	๑๐,๐๐๐	๑๐,๐๐๐	๑๐,๐๐๐	๑๐,๐๐๐	โรงเรียน จัดการ เรียนรู้ สอดคล้อง กับหลักสูตร	นักเรียน ร้อยละ 80 ค้นพบอาชีพ ที่เหมาะสม กับความ ถนัด ความสามาร ถความสนใจ	กอง การศึกษา/ ร.ร.วัดเกต การาม

ที่	โครงการ	วัตถุประสงค์	เป้าหมาย (ผลผลิตของโครงการ)	งบประมาณ					ตัวชี้วัด (KPI)	ผลที่คาดว่าจะได้รับ	หน่วยงาน รับผิดชอบหลัก
				๒๕๖๖ (บาท)	๒๕๖๗ (บาท)	๒๕๖๘ (บาท)	๒๕๖๙ (บาท)	๒๕๗๐ (บาท)			
๑๑	พัฒนาคุณลักษณะและค่านิยมที่ดี	เพื่อพัฒนาให้นักเรียนมีคุณลักษณะอันพึงประสงค์อันพึงประสงค์ตามหลักสูตร	นักเรียนร้อยละ ๘๔ มีคุณลักษณะอันพึงประสงค์ตามหลักสูตร อยู่ร่วมกับผู้อื่นอย่างมีความสุขมีความรู้ความเข้าใจค่านิยมหลักของคนไทย ๑๒ ประการ ที่ควรยึดถือปฏิบัติ	๑๐,๐๐๐	๑๐,๐๐๐	๑๐,๐๐๐	๑๐,๐๐๐	๑๐,๐๐๐	โรงเรียนมีการปลูกฝังและเสริมสร้างวิถีชีวิตประชาธิปไตย ความสามัคคี สมานฉันท์ สันติวิธีต่อต้านการทุจริตคอร์ปชั่น	นักเรียนมีคุณลักษณะอันพึงประสงค์และปฏิบัติตามค่านิยมที่ดีมีคุณธรรมจริยธรรม และสามารถดำรงชีวิตอยู่ในสังคมได้อย่างมีความสุข	กองการศึกษา/รร.วัดเกตการาม

ที่	โครงการ	วัตถุประสงค์	เป้าหมาย (ผลผลิตของโครงการ)	งบประมาณ					ตัวชี้วัด (KPI)	ผลที่คาดว่าจะได้รับ	หน่วยงาน รับผิดชอบหลัก
				๒๕๖๖ (บาท)	๒๕๖๗ (บาท)	๒๕๖๘ (บาท)	๒๕๖๙ (บาท)	๒๕๗๐ (บาท)			
๑๒	จัดประสบการณ์เน้นเด็กเป็นสำคัญ	เพื่อจัดประสบการณ์ที่ส่งเสริมให้เด็กมีพัฒนาการทุกด้านอย่างสมบูรณ์อย่างสมดุล	ครูร้อยละ ๘๐ จัดประสบการณ์ที่ส่งเสริมให้เด็กมีพัฒนาการทุกด้านอย่างสมดุลเต็มศักยภาพสร้างโอกาสให้เด็กได้รับประสบการณ์ตรงและปฏิบัติอย่างมีความสุข จัดบรรยากาศที่เอื้อต่อการเรียนรู้ใช้สื่อและเทคโนโลยีที่เหมาะสมกับวัย มีการประเมินพัฒนาการเด็กตามสภาพจริง	๕,๐๐๐	๕,๐๐๐	๕,๐๐๐	๕,๐๐๐	๕,๐๐๐	โรงเรียนมีเด็กปฐมวัยมีพัฒนาการทุกด้านเต็มตามศักยภาพ	กองการศึกษา/รร.วัดเกตการาม	

ที่	โครงการ	วัตถุประสงค์	เป้าหมาย (ผลผลิตของโครงการ)	งบประมาณ					ตัวชี้วัด (KPI)	ผลที่คาดว่าจะ ได้รับ	หน่วยงาน รับผิดชอบ หลัก
				๒๕๖๖ (บาท)	๒๕๖๗ (บาท)	๒๕๖๘ (บาท)	๒๕๖๙ (บาท)	๒๕๗๐ (บาท)			
๑๓	พัฒนาครูและบุคลากร ให้มีความเชี่ยวชาญทาง วิชาชีพ	เพื่อส่งเสริม ให้ครูและ บุคลากร มี ความรู้ ความสามารถ และนำมา พัฒนาการ เรียนการสอน ได้	ครูและบุคลากร ร้อยละ ๑๐๐ เข้าร่วมกิจกรรมพัฒนา บุคลากรตามสถานศึกษา และหน่วยงานต้นสังกัด กำหนด มีขวัญและกำลังใจ มีความสามัคคีในการปฏิบัติ หน้าที่ในระดับดีขึ้น	๔๐,๐๐๐	๔๐,๐๐๐	๔๐,๐๐๐	๔๐,๐๐๐	๔๐,๐๐๐	ร้อยละ ของ บุคลากรที่ ได้รับการ พัฒนาการ จัดการ เรียนรู้ อย่างมี คุณภาพใน รูปแบบที่ หลากหลาย	ผู้บริหาร ครู และ บุคลากร สนับสนุน การสอน สามารถนำ ความรู้ที่ได้ จากการ อบรม สัมมนา ศึกษาดูงาน มา พัฒนาการ จัดกิจกรรม การเรียน การสอน	กอง การศึกษาฯ/ ร.ว.ด.เกด การราม

ที่	โครงการ	วัตถุประสงค์	เป้าหมาย (ผลผลิตของโครงการ)	งบประมาณ					ตัวชี้วัด (KPI)	ผลที่คาดว่าจะได้รับ	หน่วยงาน รับผิดชอบหลัก
				๒๕๖๖ (บาท)	๒๕๖๗ (บาท)	๒๕๖๘ (บาท)	๒๕๖๙ (บาท)	๒๕๗๐ (บาท)			
๑๔	พัฒนาการเรียนการสอนปฐมวัย	เพื่อให้ สถานศึกษามี หลักสูตร ปฐมวัย ครอบคลุมทั้ง 4 ด้าน	สถานศึกษามีหลักสูตร ปฐมวัยครอบคลุมทั้ง ๔ ด้าน ใช้ในการพัฒนาเด็ก สถานศึกษามีแผนจัด ประสบการณ์ปฐมวัยในการ จัดประสบการณ์ เด็ก ปฐมวัยมีสื่อและมุมเสริม ประสบการณ์ ที่หลากหลาย สถานศึกษามี สภาพแวดล้อมภายในและ ภายนอกเหมาะสมสำหรับเด็ก ปฐมวัย สถานศึกษามีสื่อ เทคโนโลยีสารสนเทศ วัสดุ และอุปกรณ์สนับสนุนการจัด ประสบการณ์ ระดับดีเลิศ	๓๐,๐๐๐	๓๐,๐๐๐	๓๐,๐๐๐	๓๐,๐๐๐	๓๐,๐๐๐	โรงเรียนมี การนำ หลักสูตร ระดับ ปฐมวัยและ หลักสูตร แกนกลาง การศึกษา ขั้นพื้นฐาน ไปสู่การ ปฏิบัติให้ เกิด ประสิทธิภาพ	สถานศึกษา มีการ จัดการ พัฒนาการ เรียนการ สอนปฐมวัย ที่ ครอบคลุม พัฒนาการ ทั้ง 4 ด้าน	กอง การศึกษา/ ร.วัดเกต การาม

ที่	โครงการ	วัตถุประสงค์	เป้าหมาย (ผลผลิตของโครงการ)	งบประมาณ					ตัวชี้วัด (KPI)	ผลที่คาดว่าจะได้รับ	หน่วยงาน รับผิดชอบหลัก
				๒๕๖๖ (บาท)	๒๕๖๗ (บาท)	๒๕๖๘ (บาท)	๒๕๖๙ (บาท)	๒๕๗๐ (บาท)			
๑๖	ส่งเสริมสุขภาพทางร่างกายและจิตสังคม	เพื่อให้ผู้เรียนเรียนรู้วิธีการรักษาสุขภาพกายและมีสุขภาพอย่างเหมาะสมในแต่ละช่วงวัย	ผู้เรียนร้อยละ ๙๐ เรียนรู้วิธีการรักษาสุขภาพ มีสุขภาพอย่างเหมาะสมในแต่ละช่วงวัยและมีสุขภาพจิต อารมณ์ สังคมและการแสดงออกที่เหมาะสมในแต่ละช่วงวัย	๓๐,๐๐๐	๓๐,๐๐๐	๓๐,๐๐๐	๓๐,๐๐๐	๓๐,๐๐๐	ร้อยละของผู้เรียนที่ได้รับการพัฒนาเต็มตามศักยภาพ	โรงเรียนจัดให้มีการส่งเสริมสุขภาพทางร่างกายและจิตสังคม	กองการศึกษา/รร.วัดเกตการาม
๑๗	อาหารกลางวัน	เพื่อให้ นักเรียนได้รับประทานอาหารกลางวันที่มีคุณภาพถูกหลักโภชนาการ	นักเรียนทุกคนได้รับอาหารกลางวันที่คุณภาพถูกหลักโภชนาการและมีสุขภาพแข็งแรงและมีภาวะโภชนาการตามเกณฑ์ของกรมอนามัยกระทรวงสาธารณสุข	๓๕๐,๐๐๐	๓๕๐,๐๐๐	๓๕๐,๐๐๐	๓๕๐,๐๐๐	๓๕๐,๐๐๐	โรงเรียนการใช้จ่ายงบประมาณเพื่อการบริหารจัดการที่มีประสิทธิภาพ	นักเรียนทุกคนได้รับประทานอาหารกลางวันที่มีคุณภาพถูกหลักโภชนาการ	กองการศึกษา/รร.วัดเกตการาม

ที่	โครงการ	วัตถุประสงค์	เป้าหมาย (ผลผลิตของโครงการ)	งบประมาณ					ตัวชี้วัด (KPI)	ผลที่คาดว่าจะได้รับ	หน่วยงาน รับผิดชอบหลัก
				๒๕๖๖ (บาท)	๒๕๖๗ (บาท)	๒๕๖๘ (บาท)	๒๕๖๙ (บาท)	๒๕๗๐ (บาท)			
๑๘	อาหารเสริมนม	เพื่อให้ นักเรียนของ โรงเรียนได้รับ อาหารเสริมที่ มีประโยชน์ และถูกหลัก โภชนาการ	นักเรียนทุกคนของโรงเรียน วัดเกตการาม(พรหมสุวัฒน์ วิทยาคาร) ได้รับประทาน อาหารเสริมที่มีประโยชน์ และถูกหลักโภชนาการ	๑๖๗,๑๐๐	๑๖๗,๑๐๐	๑๖๗,๑๐๐	๑๖๗,๑๐๐	๑๖๗,๑๐๐	โรงเรียนมี การจัดทำ แผนการใช้ จ่าย งบประมาณ สอดคล้อง แนว ทางการ ดำเนินการ โครงการ	นักเรียนทุก คนได้ รับประทาน อาหารเสริม (นม)ที่มี คุณค่าทาง โภชนาการ ทุกคน	กอง การศึกษา/ ร.วัดเกต การาม

ที่	โครงการ	วัตถุประสงค์	เป้าหมาย (ผลผลิตของโครงการ)	งบประมาณ					ตัวชี้วัด (KPI)	ผลที่คาดว่าจะ ได้รับ	หน่วยงาน รับผิดชอบ หลัก
				๒๕๖๖ (บาท)	๒๕๖๗ (บาท)	๒๕๖๘ (บาท)	๒๕๖๙ (บาท)	๒๕๗๐ (บาท)			
๑๙	ค่าสาธารณูปโภค (ค่าไฟฟ้า,ค่าน้ำประปา,ค่าน้ำบาดาล,ค่าบริการโทรศัพท์)	เพื่อให้โรงเรียนได้จัดสรรงบประมาณเพื่อเป็นค่าใช้จ่ายค่าสาธารณูปโภคได้อย่างพอเพียงและเพื่อบริการระบบสาธารณูปโภคที่ดี	ครูบุคลากรนักเรียนและผู้ปกครองมีความพึงพอใจในการให้บริการเกี่ยวกับระบบสาธารณูปโภคและบุคลากรภายในโรงเรียนทุกคนร่วมกันประหยัดการใช้สาธารณูปโภคอย่างน้อยร้อยละ ๙๒	๒๐๐,๐๐๐	๒๐๐,๐๐๐	๒๐๐,๐๐๐	๒๐๐,๐๐๐	๒๐๐,๐๐๐	โรงเรียนมีการใช้จ่ายงบประมาณเพื่อการบริหารจัดการที่มีประสิทธิภาพมีการกำกับติดตามตรวจสอบและประเมินผล	โรงเรียนจัดสรรงบประมาณสำหรับค่าใช้จ่ายค่าสาธารณูปโภคได้อย่างเพียงพอทั่วถึง	กองการศึกษา/รร.วัดเกตการาม

ที่	โครงการ	วัตถุประสงค์	เป้าหมาย (ผลผลิตของโครงการ)	งบประมาณ					ตัวชี้วัด (KPI)	ผลที่คาดว่าจะได้รับ	หน่วยงาน รับผิดชอบหลัก
				๒๕๖๖ (บาท)	๒๕๖๗ (บาท)	๒๕๖๘ (บาท)	๒๕๖๙ (บาท)	๒๕๗๐ (บาท)			
๒๐	ค่าสาธารณูปโภค (ค่าบริการสื่อสารและ โทรคมนาคม)	เพื่อให้นักเรียน สามารถใช้ อินเทอร์เน็ต ในการศึกษา ค้นหาข้อมูล ข่าวสารได้ สามารถ พัฒนาองค์ความรู้ ของตัวเองให้สูงขึ้น สามารถ ค้นหาข้อมูล ข่าวสารได้ สามารถ พัฒนาองค์ ความรู้ของ ตัวเองให้สูงขึ้น	เพื่อให้นักเรียนสามารถใช้ อินเทอร์เน็ตในการศึกษา ค้นหาข้อมูลข่าวสารได้ สามารถพัฒนาองค์ความรู้ ของตัวเองให้สูงขึ้นสามารถ ศึกษาค้นคว้าองค์ความรู้ ใหม่ๆได้อย่างมีประสิทธิภาพ ใช้อินเทอร์เน็ตอย่าง สร้างสรรค์และเรียนรู้ได้ อย่างมีประสิทธิภาพทั้งเวลาและ สถานที่	๒๐,๐๐๐	๒๐,๐๐๐	๒๐,๐๐๐	๒๐,๐๐๐	๒๐,๐๐๐	โรงเรียนมี การใช้จ่าย งบประมาณ เพื่อการ บริหาร จัดการที่มี ประสิทธิภาพ	นักเรียน สามารถใช้ อินเทอร์เน็ต ได้เป็น เครื่องมือใน การเรียน การสอน การสืบค้น ข้อมูลและ การสื่อสาร ข้อมูล สามารถ ค้นหา ข้อมูลและ ข่าวสาร	กอง การศึกษา/ ร.วัดเกต การาม

ที่	โครงการ	วัตถุประสงค์	เป้าหมาย (ผลผลิตของโครงการ)	งบประมาณ					ตัวชี้วัด (KPI)	ผลที่คาดว่าจะ จะได้รับ	หน่วยงาน รับผิดชอบ หลัก
				๒๕๖๖ (บาท)	๒๕๖๗ (บาท)	๒๕๖๘ (บาท)	๒๕๖๙ (บาท)	๒๕๗๐ (บาท)			
๒๑	จัดสภาพแวดล้อม จัดระบบเทคโนโลยี สารสนเทศเพื่อสนับสนุน การบริหารจัดการและ การจัดการเรียนรู้	เพื่อให้ โรงเรียนมี สภาพแวดล้อม ที่เหมาะสม กับการจัดการ เรียนการสอน	โรงเรียนมีสภาพ แวดล้อมที่ เหมาะสมกับการจัดการเรียน การสอน สามารถพัฒนา ระบบสารสนเทศเพื่อการ บริหารได้อย่างมี ประสิทธิภาพ สามารถนำ เทคโนโลยีมาประยุกต์ใช้ใน การบริหารงานเพื่อให้เกิด ความก้าวหน้ามากยิ่งขึ้น ร้อยละ ๘๕	๒๐,๐๐๐	๒๐,๐๐๐	๒๐,๐๐๐	๒๐,๐๐๐	๒๐,๐๐๐	ร้อยละ ของผู้เรียน ได้รับการ สนับสนุน ส่งเสริม การ จัด การศึกษาที่ เหมาะสม เต็มตาม ศักยภาพ	โรงเรียนมี สภาพแวดล้อม ที่เหมาะสม ในการ จัดการเรียน การสอน	กอง การศึกษา/ ร.ร.วัดเกต การาม

ที่	โครงการ	วัตถุประสงค์	เป้าหมาย (ผลผลิตของโครงการ)	งบประมาณ					ตัวชี้วัด (KPI)	ผลที่คาดว่าจะได้รับ	หน่วยงาน รับผิดชอบหลัก
				๒๕๖๖ (บาท)	๒๕๖๗ (บาท)	๒๕๖๘ (บาท)	๒๕๖๙ (บาท)	๒๕๗๐ (บาท)			
๒๒	บำรุงรักษาซ่อมแซม ทรัพย์สิน ครุภัณฑ์ของ โรงเรียน	เพื่อสำรวจ และ ตรวจสอบ ความชำรุด บกพร่องของ ทรัพย์สิน ครุภัณฑ์	ผู้ปฏิบัติงานได้ปฏิบัติงาน อย่างมีคุณภาพและได้ ประสิทธิผลของงานและมี ครุภัณฑ์ปฏิบัติงานของ บุคลากรเพื่อใช้ในราชการที่มี ความสะดวกและพร้อมใช้งาน	๑๐๐,๐๐๐	๑๐๐,๐๐๐	๑๐๐,๐๐๐	๑๐๐,๐๐๐	๑๐๐,๐๐๐	โรงเรียนการ ใช้จ่าย งบประมาณ เพื่อการ บริหาร จัดการที่มี ประสิทธิภาพ	โรงเรียนมี การบำรุง รักษา ซ่อมแซม ทรัพย์สิน ครุภัณฑ์ ต่างๆ ให้มี การใช้งาน ได้อย่างมี ประสิทธิภาพ ในการ ปฏิบัติงาน	กอง การศึกษา/ ร.ร.วัดเกต การาม

ที่	โครงการ	วัตถุประสงค์	เป้าหมาย (ผลผลิตของโครงการ)	งบประมาณ					ตัวชี้วัด (KPI)	ผลที่คาดว่าจะได้รับ	หน่วยงาน รับผิดชอบหลัก
				๒๕๖๖ (บาท)	๒๕๖๗ (บาท)	๒๕๖๘ (บาท)	๒๕๖๙ (บาท)	๒๕๗๐ (บาท)			
๒๓	ประกันคุณภาพภายใน (เพื่อรองรับการนิเทศ ประเมินและตรวจสอบ)	เพื่อให้ โรงเรียนมี เป้าหมาย วิสัยทัศน์ พันธกิจที่ ชัดเจน	โรงเรียนมีเล่มแผนการ ดำเนินงานที่กำหนดเป้าหมาย วิสัยทัศน์ พันธกิจชัดเจน และทันต่อการเปลี่ยนแปลง และโรงเรียนมีการ บริหารงานอย่างเป็นระบบ โดยมีผู้มีส่วนเกี่ยวข้องเข้ามา มีส่วนร่วมในการบริหาร จัดการ อย่างน้อยร้อยละ ๘๕	๒๐,๐๐๐	๒๐,๐๐๐	๒๐,๐๐๐	๒๐,๐๐๐	๒๐,๐๐๐	โรงเรียนมี ระบบ ประกัน คุณภาพ ภายในที่มี ประสิทธิภาพ	โรงเรียนมี เป้าหมาย วิสัยทัศน์ พันธกิจที่ ชัดเจน	กอง การศึกษา/ ร.วัดเกต การาม

ที่	โครงการ	วัตถุประสงค์	เป้าหมาย (ผลผลิตของโครงการ)	งบประมาณ					ตัวชี้วัด (KPI)	ผลที่คาดว่าจะ จะได้รับ	หน่วยงาน รับผิดชอบ หลัก
				๒๕๖๖ (บาท)	๒๕๖๗ (บาท)	๒๕๖๘ (บาท)	๒๕๖๙ (บาท)	๒๕๗๐ (บาท)			
๒๔	ส่งเสริมการจัด กระบวนการเรียนการ สอนตามหลักสูตร ปรัชญาของเศรษฐกิจ พอเพียงฯ	เพื่อส่งเสริม ให้นักเรียนมี คุณลักษณะที่ ดีงามตามวิถี ชีวิตแบบ เศรษฐกิจ พอเพียง	นักเรียนร้อยละ ๙๐ ดำเนิน ชีวิตได้อย่างมีความสุข มีทักษะใน การแสวงหาความรู้ที่ เพียงพอต่อการพัฒนางาน อาชีพและคุณภาพชีวิตมี ทักษะในการทำงาน สามารถ ทำงานร่วมกับผู้อื่นและมีเจต คติที่ดีต่ออาชีพสุจริต นักเรียนครูผู้ปกครองร้อยละ ๙๐ มีความพึงพอใจต่อ สภาพแวดล้อมที่ส่งเสริมใน การพัฒนาคุณภาพผู้เรียน อย่างเต็มศักยภาพและเพื่อ เป็นต้นแบบของชุมชนในเรื่อง เศรษฐกิจพอเพียง	๕๐,๐๐๐	๕๐,๐๐๐	๕๐,๐๐๐	๕๐,๐๐๐	๕๐,๐๐๐	โรงเรียนมี การจัด กิจกรรม ส่งเสริม สนับสนุน สร้าง จิตสำนึก รักษ์ สิ่งแวดล้อม มี คุณธรรม จริยธรรม และน้อม นำแนวคิด ตาม ปรัชญา เศรษฐกิจ พอเพียง	นักเรียนมี คุณลักษณะ ที่ดีงามตาม วิถีชีวิตแบบ เศรษฐกิจ พอเพียง	กอง การศึกษา/ ร.วัดเกต การาม

ที่	โครงการ	วัตถุประสงค์	เป้าหมาย (ผลผลิตของโครงการ)	งบประมาณ					ตัวชี้วัด (KPI)	ผลที่คาดว่าจะได้รับ	หน่วยงาน รับผิดชอบหลัก
				๒๕๖๖ (บาท)	๒๕๖๗ (บาท)	๒๕๖๘ (บาท)	๒๕๖๙ (บาท)	๒๕๗๐ (บาท)			
๒๕	วันเด็กแห่งชาติ	เพื่อให้เด็กและเยาวชนได้ตระหนักถึงความสำคัญและรู้บทบาทหน้าที่ของเด็กและเยาวชนที่ดี	นักเรียนโรงเรียนวัดเกตการาม (พรหมสุวัฒน์วิทยาคาร) ทุกคนได้ร่วมกิจกรรมวันเด็กแห่งชาติที่โรงเรียนจัดขึ้น ประชาชนและผู้ปกครองนักเรียนได้เข้าร่วมชมกิจกรรมของนักเรียน ประมาณ ๑๐๐ คน	๒๐,๐๐๐	๒๐,๐๐๐	๒๐,๐๐๐	๒๐,๐๐๐	๒๐,๐๐๐	ร้อยละของผู้เรียนมีความรู้ความเข้าใจจรรยาบรรณวิชาชีพ	เด็กและเยาวชนมีความภาคภูมิใจและเห็นคุณค่าของตนเอง	กองการศึกษา/รร.วัดเกตการาม
๒๖	สนับสนุนค่าใช้จ่ายการบริหารสถานศึกษา การพัฒนาหลักสูตรสถานศึกษา	เพื่อให้ครูผู้สอนมีความรู้ความเข้าใจมีความสามารถในการพัฒนาหลักสูตรสถานศึกษา	ร้อยละ ๘๗ ของครูมีความรู้ความเข้าใจ มีความสามารถในการพัฒนาหลักสูตรและสามารถจัดทำหลักสูตรของกลุ่มสาระการเรียนรู้ครบทุกกลุ่มสาระการเรียนรู้ได้อย่างเหมาะสมและสอดคล้องกับท้องถิ่นและเทียบเคียงกับมาตรฐานสากล	๒๐,๐๐๐	๒๐,๐๐๐	๒๐,๐๐๐	๒๐,๐๐๐	๒๐,๐๐๐	โรงเรียนมีการนำหลักสูตรระดับปฐมวัยและหลักสูตรแกนกลางการศึกษาขั้นพื้นฐานไปสู่การปฏิบัติให้เกิดประสิทธิภาพ	โรงเรียนมีหลักสูตรสถานศึกษา ระดับปฐมวัยระดับชั้นพื้นฐานหลักสูตรสถานศึกษา	กองการศึกษา/รร.วัดเกตการาม

ที่	โครงการ	วัตถุประสงค์	เป้าหมาย (ผลผลิตของโครงการ)	งบประมาณ					ตัวชี้วัด (KPI)	ผลที่คาดว่าจะได้รับ	หน่วยงาน รับผิดชอบหลัก
				๒๕๖๖ (บาท)	๒๕๖๗ (บาท)	๒๕๖๘ (บาท)	๒๕๖๙ (บาท)	๒๕๗๐ (บาท)			
๒๗	พัฒนาและปรับปรุง ห้องสมุดโรงเรียน	เพื่อพัฒนาระบบ ห้องสมุด อัตโนมัติด้วย การนำ เทคโนโลยี คอมพิวเตอร์ เข้ามาใช้ใน ด้านการ ให้บริการและ การศึกษา ค้นหาของ ครูและนักเรียน	มีห้องสมุดอัตโนมัติด้วยการ นำเทคโนโลยีคอมพิวเตอร์ เข้ามาใช้ในด้านการ ให้บริการและการศึกษา ค้นหาของครูและนักเรียน ด้านเทคโนโลยีสารสนเทศ คอมพิวเตอร์ (ICT) และการใช้แหล่งเรียนรู้ เข้ามาใช้ใน บนเครือข่ายอินเทอร์เน็ต จำนวน ๑ ห้อง ให้บริการ ให้บริการและ ผู้บริหาร ครูและบุคลากร ทางการศึกษา ร้อยละ ๑๐๐ ค้นหาของ นักเรียนมีนิสัยใฝ่รู้ใฝ่เรียน ครูและนักเรียน รักการอ่าน มีทักษะในการ แสวงหาความรู้ได้ด้วยตนเอง ใช้เทคโนโลยีสารสนเทศเพื่อ การเรียนรู้และและสามารถ ใช้แหล่งเรียนรู้	๑๐๐,๐๐๐	๑๐๐,๐๐๐	๑๐๐,๐๐๐	๑๐๐,๐๐๐	๑๐๐,๐๐๐	โรงเรียนมี การจัด กิจกรรม ส่งเสริมรัก การอ่าน	ได้ใช้ระบบ ห้องสมุด อัตโนมัติ ด้วยการนำ เทคโนโลยี คอมพิวเตอร์ เข้ามาใช้ใน ด้านการ ให้บริการ และ การศึกษา ค้นหาของ ครูและ นักเรียน ด้าน เทคโนโลยี สารสนเทศ (ICT)และ การใช้แหล่ง เรียนรู้บน เครือข่าย	กอง การศึกษา/ ร.วัดเกต การาม

ที่	โครงการ	วัตถุประสงค์	เป้าหมาย (ผลผลิตของโครงการ)	งบประมาณ					ตัวชี้วัด (KPI)	ผลที่คาดว่าจะได้รับ	หน่วยงาน รับผิดชอบหลัก
				๒๕๖๖ (บาท)	๒๕๖๗ (บาท)	๒๕๖๘ (บาท)	๒๕๖๙ (บาท)	๒๕๗๐ (บาท)			
๒๘	สนับสนุนค่าใช้จ่ายการบริหารสถานศึกษา การพัฒนาแหล่งเรียนรู้ในโรงเรียน	เพื่อให้การจัดสภาพแวดล้อมของโรงเรียนและพัฒนาแหล่งเรียนรู้ภายในโรงเรียน สบายงาม ร่มรื่นเหมาะแก่การจัดมุมประสบการณ์	การจัดการเรียนการสอนของโรงเรียนวัดเกตการาม(พรหมสุวัฒน์วิทยาการ) เป็นไปด้วยความต่อเนื่องและมีประสิทธิภาพในระดับดีเลิศ	๕๐,๐๐๐	๕๐,๐๐๐	๕๐,๐๐๐	๕๐,๐๐๐	๕๐,๐๐๐	ร้อยละ ความสามารถ ในการ บริหาร จัดการ การศึกษาที่ เอื้ออำนวย ต่อการ เรียนรู้ ระดับ ความพึง พอใจ	การจัดการ ศึกษาของ โรงเรียน เป็นไปด้วย ความ ต่อเนื่อง และมี ประสิทธิภาพ ความพึง พอใจเพิ่ม มากขึ้น	กอง การศึกษา/ รร.วัดเกต การาม

ที่	โครงการ	วัตถุประสงค์	เป้าหมาย (ผลผลิตของโครงการ)	งบประมาณ					ตัวชี้วัด (KPI)	ผลที่คาดว่าจะได้รับ	หน่วยงาน รับผิดชอบหลัก
				๒๕๖๖ (บาท)	๒๕๖๗ (บาท)	๒๕๖๘ (บาท)	๒๕๖๙ (บาท)	๒๕๗๐ (บาท)			
๒๙	สนับสนุนค่าใช้จ่ายการพัฒนาข้าราชการครูของโรงเรียนในสังกัด	เพื่อส่งเสริมให้บุคลากรพัฒนาตนเองทั้งในด้านการปฏิบัติงานอย่างต่อเนื่องและเป็นระบบ	ครูและบุคลากรทางการศึกษาร้อยละ ๗๐ มีผลการปฏิบัติงานในระดับดี ครูและบุคลากรทางการศึกษาร้อยละ ๙๐ ได้เข้ารับการอบรมสัมมนาและศึกษาดูงาน	๕๐,๐๐๐	๕๐,๐๐๐	๕๐,๐๐๐	๕๐,๐๐๐	๕๐,๐๐๐	ร้อยละของบุคลากรที่ได้รับการพัฒนาการจัดการเรียนรู้ได้อย่างมีคุณภาพ	ผู้บริหารครูและบุคลากรสนับสนุนการสอนของโรงเรียน นำความรู้ที่ได้จากการอบรมสัมมนาและศึกษาดูงานมาใช้	กองการศึกษา/รร.วัดเกตการาม

ที่	โครงการ	วัตถุประสงค์	เป้าหมาย (ผลผลิตของโครงการ)	งบประมาณ					ตัวชี้วัด (KPI)	ผลที่คาดว่าจะได้รับ	หน่วยงาน รับผิดชอบหลัก
				๒๕๖๖ (บาท)	๒๕๖๗ (บาท)	๒๕๖๘ (บาท)	๒๕๖๙ (บาท)	๒๕๗๐ (บาท)			
๓๐	รณรงค์การป้องกันยาเสพติดในสถานศึกษา	เพื่อนักเรียน ร่วมกัน รณรงค์ ป้องกันยา เสพติด	นักเรียนร่วมกันรณรงค์ ป้องกันยาเสพติดใน สถานศึกษา นักเรียนมี ความรู้และความเข้าใจถึงพิษ ภัยของยาเสพติดให้โทษ นักเรียนใช้เวลาว่างให้เป็น ประโยชน์ ทำกิจกรรม สร้างสรรค์ ให้มีสุขภาพกาย สุขภาพจิตที่ดี ร้อยละ ๘๕	๒๑,๐๐๐	๒๑,๐๐๐	๒๑,๐๐๐	๒๑,๐๐๐	๒๑,๐๐๐	นักเรียน ร่วมกัน รณรงค์ ป้องกันยา เสพติดใน สถานศึกษา	นักเรียน ร่วมกัน รณรงค์ ป้องกันยา เสพติดใน สถานศึกษา	กอง การศึกษา/ ร.วัดเกต การาม

ที่	โครงการ	วัตถุประสงค์	เป้าหมาย (ผลผลิตของโครงการ)	งบประมาณ					ตัวชี้วัด (KPI)	ผลที่คาดว่าจะได้รับ	หน่วยงาน รับผิดชอบหลัก
				๒๕๖๖ (บาท)	๒๕๖๗ (บาท)	๒๕๖๘ (บาท)	๒๕๖๙ (บาท)	๒๕๗๐ (บาท)			
๓๑	ส่งเสริมกิจกรรมรักการอ่าน	เพื่อจัดทำ ตกแต่งและปรับปรุงชั้นหนังสือให้ได้มาตรฐาน	ได้ห้องสมุดที่ได้มาตรฐาน เพื่อสะดวกในเข้าถึงข้อมูลข่าวสารของผู้ใช้และเป็นแหล่งเรียนรู้ที่สมบูรณ์ จำนวน ๑ ห้อง ให้บริการผู้บริหาร ครูและนักเรียนได้ ใช้ห้องสมุดเพื่อการศึกษา ค้นคว้าจากแหล่งการเรียนรู้ อินเทอร์เน็ต, Tablet, สื่อเทคโนโลยีและนักเรียนมีความรู้ในการใช้ห้องสมุดและแหล่งการเรียนรู้ คิดเป็นร้อยละ ๙๐	๕๐,๐๐๐	๕๐,๐๐๐	๕๐,๐๐๐	๕๐,๐๐๐	๕๐,๐๐๐	โรงเรียนมีการจัดกิจกรรมส่งเสริมรักการอ่าน และโรงเรียนมีการผลิตใช้สื่อการเรียนการสอน เทคโนโลยีนวัตกรรม ห้องสมุด และแหล่งเรียนรู้	มีห้องสมุดที่ได้มาตรฐาน	กองการศึกษา/รร.วัดเกตการาม

ที่	โครงการ	วัตถุประสงค์	เป้าหมาย (ผลผลิตของโครงการ)	งบประมาณ					ตัวชี้วัด (KPI)	ผลที่คาดว่าจะได้รับ	หน่วยงาน รับผิดชอบหลัก
				๒๕๖๖ (บาท)	๒๕๖๗ (บาท)	๒๕๖๘ (บาท)	๒๕๖๙ (บาท)	๒๕๗๐ (บาท)			
๓๒	กิจกรรมของศูนย์การเรียนรู้ด้านการท่องเที่ยว ในสถานศึกษา	เพื่อสร้าง ความรู้ ความ เข้าใจในเรื่อง พรรณไม้ ดอกไม้ ประดับและ การจัด สวนหย่อม	นักเรียน มีความรู้ความเข้าใจ ในเรื่องพรรณไม้ดอก ไม้ ประดับและการจัดสวนหย่อม มีความรู้ในเรื่องพรรณไม้ ดอกไม้ประดับและ ประชาสัมพันธ์แหล่ง ท่องเที่ยวสามารถเผยแพร่ ประชาสัมพันธ์แหล่ง ท่องเที่ยวของชุมชนให้เป็นที่ รู้จักอย่างแพร่หลายและเห็น คุณค่าของแหล่งท่องเที่ยวใน ชุมชนนักเรียนร้อยละ ๘๔	๕๐,๐๐๐	๕๐,๐๐๐	๕๐,๐๐๐	๕๐,๐๐๐	๕๐,๐๐๐	โรงเรียนมี การจัด กิจกรรม ส่งเสริม สนับสนุน การสร้าง จิตสำนึก รักษ์ สิ่งแวดล้อม	เพื่อสร้าง ความรู้ ความเข้าใจ ในเรื่อง พรรณไม้ ดอกไม้ ประดับและ การจัด สวนหย่อม ให้นักเรียน มีความรู้ใน เรื่องพรรณ ไม้ดอก ไม้ ประดับ	กอง การศึกษา/ ร.วัดเกต การาม

ที่	โครงการ	วัตถุประสงค์	เป้าหมาย (ผลผลิตของโครงการ)	งบประมาณ					ตัวชี้วัด (KPI)	ผลที่คาดว่าจะได้รับ	หน่วยงาน รับผิดชอบหลัก
				๒๕๖๖ (บาท)	๒๕๖๗ (บาท)	๒๕๖๘ (บาท)	๒๕๖๙ (บาท)	๒๕๗๐ (บาท)			
๓๓	ค่ายคุณธรรม	เพื่อให้ นักเรียนมี คุณธรรม จริยธรรมเป็น แนวทางใน การดำเนิน ชีวิตให้มี ประสิทธิภาพ	นักเรียนร้อยละ ๘๒ ได้ เรียนรู้หลักธรรมทางศาสนา หลักคุณธรรม และจริยธรรม ที่จำเป็นต่อการดำรงชีวิต ซึ่ง สอดคล้องกับเอกลักษณ์ของ โรงเรียน คือ โรงเรียนวิถีพุทธ ได้ฝึกปฏิบัติธรรมโดย ประสบการณ์ตรง	๓๐,๐๐๐	๓๐,๐๐๐	๓๐,๐๐๐	๓๐,๐๐๐	๓๐,๐๐๐	โรงเรียนมี การบูรณา การเรียนรู้ อย่างยั่งยืน	นักเรียน ได้รับการ เรียนรู้และ อบรมใน เรื่องหลัก ธรรมทาง ศาสนา หลัก คุณธรรม และ จริยธรรมที่ จำเป็นต่อ การดำรงชีวิต	กอง การศึกษา/ ร.วัดเกต การาม

ที่	โครงการ	วัตถุประสงค์	เป้าหมาย (ผลผลิตของโครงการ)	งบประมาณ					ตัวชี้วัด (KPI)	ผลที่คาดว่าจะได้รับ	หน่วยงาน รับผิดชอบหลัก
				๒๕๖๖ (บาท)	๒๕๖๗ (บาท)	๒๕๖๘ (บาท)	๒๕๖๙ (บาท)	๒๕๗๐ (บาท)			
๓๔	ค่ายวิทยาศาสตร์	เพื่อพัฒนาการเรียนการสอนให้นักเรียนมีทักษะพื้นฐานทางวิทยาศาสตร์ให้มีประสิทธิภาพมากขึ้น	นักเรียนร้อยละ ๘๐ มีการพัฒนาการเรียนการสอนให้นักเรียนมีทักษะพื้นฐานทางวิทยาศาสตร์ให้มีประสิทธิภาพมากขึ้นมีการปลูกฝังให้นักเรียนสนใจและใฝ่รักทางวิทยาศาสตร์และเทคโนโลยี มีความสนใจทางด้านวิทยาศาสตร์และเทคโนโลยีได้มีโอกาสแลกเปลี่ยนประสบการณ์และความคิดเห็นซึ่งกันและกัน เกิดการเรียนรู้ด้วยตนเองมากขึ้น และมีผลงานเป็นของตนเอง ทำกิจกรรมร่วมกันในโรงเรียน และใช้เวลาว่างให้เกิดประโยชน์	๓๐,๐๐๐	๓๐,๐๐๐	๓๐,๐๐๐	๓๐,๐๐๐	๓๐,๐๐๐	ผู้เรียนชั้นประถมศึกษาปีที่ ๖ มีคะแนนสอบ O-NET ตั้งแต่ร้อยละ 40 ขึ้นไป ในแต่ละกลุ่มสาระ	นักเรียนมีความคิดริเริ่ม และสร้างสรรค์ผลงานด้วยความภาคภูมิใจ คิดค้นผลงานทางด้านวิทยาศาสตร์	กองการศึกษา/รร.วัดเกตการาม

ที่	โครงการ	วัตถุประสงค์	เป้าหมาย (ผลผลิตของโครงการ)	งบประมาณ					ตัวชี้วัด (KPI)	ผลที่คาดว่าจะได้รับ	หน่วยงาน รับผิดชอบหลัก
				๒๕๖๖ (บาท)	๒๕๖๗ (บาท)	๒๕๖๘ (บาท)	๒๕๖๙ (บาท)	๒๕๗๐ (บาท)			
๓๕	สนับสนุนค่าใช้จ่ายในการจัดการศึกษาตั้งแต่ระดับอนุบาลจนจบการศึกษาขั้นพื้นฐาน (ค่าจัดการเรียนการสอน (รายหัว-กิจกรรมพัฒนาผู้เรียน) (กรม)	เพื่อสร้างโอกาสและขยายโอกาสทางการศึกษาแก่เด็ก เยาวชน และประชาชนอย่างทั่วถึง	นักเรียนได้รับการสร้างโอกาสและขยายโอกาสทางการศึกษาแก่เด็ก เยาวชน และประชาชนอย่างทั่วถึง มีคุณภาพและเป็นธรรม ตามนโยบายเร่งด่วนของรัฐบาล และรัฐธรรมนูญ โดยให้ นักเรียนทุกคนมีโอกาสได้รับการ ศึกษาขั้นพื้นฐาน โดยไม่เสียค่าใช้จ่าย ตามรายการที่ รัฐสนับสนุน อย่างเท่าเทียมกัน ลดภาระค่าใช้จ่ายเป็นการบรรเทาความเดือดร้อนของผู้ปกครองและผู้เรียน ได้รับการการศึกษาตามมาตรฐานการเรียนรู้ที่ หลักสูตรกำหนดและมีคุณภาพสูงขึ้นร้อยละ ๑๐๐	๒๐๐,๘๐๐	๒๑๐,๘๐๐	๒๒๑,๕๐๐	๒๓๒,๕๐๐	๒๔๔,๑๐๐	ร้อยละของประชากรวัยเรียน ได้รับการศึกษาขั้นพื้นฐาน	นักเรียนได้รับ การศึกษาขั้นพื้นฐาน ได้รับการเข้าถึง การศึกษาอย่างทั่วถึง มีคุณภาพ เสมอภาค และเท่าเทียม	กองการศึกษา/รร.วัดเกตการาม

ที่	โครงการ	วัตถุประสงค์	เป้าหมาย (ผลผลิตของโครงการ)	งบประมาณ					ตัวชี้วัด (KPI)	ผลที่คาดว่าจะได้รับ	หน่วยงาน รับผิดชอบหลัก
				๒๕๖๖ (บาท)	๒๕๖๗ (บาท)	๒๕๖๘ (บาท)	๒๕๖๙ (บาท)	๒๕๗๐ (บาท)			
๓๖	สนับสนุนค่าใช้จ่ายในการจัดการศึกษาตั้งแต่ระดับอนุบาลจนจบการศึกษาขั้นพื้นฐาน (ค่านักเรียน/ค่าอุปกรณ์การเรียน /ค่าเครื่องแบบนักเรียน) (กรม)	เพื่อสร้างโอกาสและขยายโอกาสทางการศึกษาแก่เด็ก เยาวชน และประชาชนอย่างทั่วถึง มีคุณภาพและเป็นธรรม	นักเรียนทุกคนได้รับหนังสือเรียนฟรีตลอดปีการศึกษา ร้อยละ ๑๐๐ นักเรียนทุกคนได้รับเงินอุปกรณ์การเรียน ภาคเรียนละ ๒ ครั้ง ร้อยละ ๑๐๐ นักเรียนทุกคนได้รับเงินค่าเครื่องแบบนักเรียน คนละ ๑ ครั้ง ร้อยละ ๑๐๐	๑๐๓,๐๐๐	๑๐๘,๐๐๐	๑๑๔,๐๐๐	๑๑๙,๐๐๐	๑๒๕,๐๐๐	ร้อยละของประชากรวัยเรียนได้รับการศึกษาขั้นพื้นฐาน	นักเรียนได้รับการสนับสนุนรายการหนังสือเรียน อุปกรณ์การเรียนและเครื่องแบบนักเรียนอย่างทั่วถึงและเท่าเทียม	กองการศึกษา/รร.วัดเกตการาม
รวม	๑๗๔ โครงการ			๔๑,๗๒๕,๙๐๐	๒๕,๗๐๕,๙๐๐	๒๕,๗๒๒,๖๐๐	๒๕,๗๓๘,๖๐๐	๒๕,๗๕๖,๒๐๐			

รายละเอียดโครงการพัฒนา
แผนพัฒนาท้องถิ่น (พ.ศ.๒๕๖๖-๒๕๗๐)
องค์การบริหารส่วนจังหวัดสมุทรสงคราม

แบบ ผ. ๐๒

ก. ยุทธศาสตร์จังหวัดที่ ๓ พร้อมรับมือโรคอุบัติใหม่ ส่งเสริมคุณภาพชีวิต และจัดให้ผู้สูงวัยได้รับการดูแลที่เหมาะสม

ข. ยุทธศาสตร์การพัฒนาของ อปท. ในเขตจังหวัดที่ ๒ การพัฒนาด้านสาธารณสุข การส่งเสริมคุณภาพชีวิต การศึกษา ศาสนา ศิลปะ การกีฬา วัฒนธรรม ประเพณี ภูมิปัญญาท้องถิ่น

๒. ยุทธศาสตร์การพัฒนาด้านสาธารณสุข การส่งเสริมคุณภาพชีวิต การศึกษา ศาสนา ศิลปะ การกีฬา วัฒนธรรม ประเพณี ภูมิปัญญาท้องถิ่น

๒.๒ แผนงานสังคมสงเคราะห์

ที่	โครงการ	วัตถุประสงค์	เป้าหมาย (ผลผลิตของโครงการ)	งบประมาณ					ตัวชี้วัด (KPI)	ผลที่คาดว่าจะได้รับ	หน่วยงาน รับผิดชอบหลัก
				๒๕๖๖ (บาท)	๒๕๖๗ (บาท)	๒๕๖๘ (บาท)	๒๕๖๙ (บาท)	๒๕๗๐ (บาท)			
๑	โครงการให้ความรู้ผู้สูงอายุ สุขภาพกายดี สุขภาพใจดี มีความสุข	เพื่อส่งเสริม และสนับสนุน การให้ความรู้ เกี่ยวกับการ ป้องกันโรค ต่างๆ การ ดูแลสุขภาพ การรักษาโรค เบื้องต้น	- ผู้สูงอายุ ผู้ดูแลผู้สูงอายุและ ประชาชนทั่วไปเข้าร่วมกิจกรรมการ รวมกลุ่มกิจกรรมสร้างสุข ๕ มิติ กิจกรรมขยับกาย สบายชีวี ด้วย วาริบำบัด - ฝึกอบรมให้ความรู้ในด้านต่างๆ ทั้ง ๓ อำเภอ	๑,๐๐๐,๐๐๐	๑,๐๐๐,๐๐๐	๑,๐๐๐,๐๐๐	๑,๐๐๐,๐๐๐	๑,๐๐๐,๐๐๐	ร้อยละ ของ ผู้เข้าร่วม กิจกรรมที่ มีความพึง พอใจ	ผู้เข้าร่วม โครงการมี สุขภาพ ร่างกายที่ดี ขึ้น	สำนักปลัดฯ

ที่	โครงการ	วัตถุประสงค์	เป้าหมาย (ผลผลิตของโครงการ)	งบประมาณ					ตัวชี้วัด (KPI)	ผลที่คาดว่าจะ จะได้รับ	หน่วยงาน รับผิดชอบ หลัก
				๒๕๖๖ (บาท)	๒๕๖๗ (บาท)	๒๕๖๘ (บาท)	๒๕๖๙ (บาท)	๒๕๗๐ (บาท)			
๒	โครงการจัดงานคนพิการ สากลจังหวัดสมุทรสงคราม	เพื่อสร้าง ศักยภาพและ การเข้าถึง สิทธิคนพิการ การแสดง ความรู้ และ ความสามารถ ของคนพิการ ให้สังคมได้รับ รู้และเกิดการ ยอมรับอันจะ ส่งผลให้คน พิการได้รับ โอกาสทาง สังคมเท่า เทียมและ เสมอภาคกับ บุคคลทั่วไป	คนพิการและครอบครัวหรือผู้ดูแล คนพิการ ผู้แทนสมาคมพิการ ผู้แทนจากหน่วยงานที่เกี่ยวข้องทั้ง ภาครัฐและภาคเอกชน และ อาสาสมัครดูแลคนพิการ	๑๐๐,๐๐๐	๑๐๐,๐๐๐	๑๐๐,๐๐๐	๑๐๐,๐๐๐	๑๐๐,๐๐๐	ร้อยละ ของผู้ที่เข้า ร่วม กิจกรรมที่ มีความพึง พอใจ	คนพิการได้ แสดง ความรู้ ความสามารถ ให้สังคมได้ รับรู้และ เกิดการ ยอมรับมาก ขึ้น	สำนักปลัดฯ
รวม	๑๐ โครงการ			๑,๑๐๐,๐๐๐	๑,๑๐๐,๐๐๐	๑,๑๐๐,๐๐๐	๑,๑๐๐,๐๐๐	๑,๑๐๐,๐๐๐			

**รายละเอียดโครงการพัฒนา
แผนพัฒนาท้องถิ่น (พ.ศ.๒๕๖๖-๒๕๗๐)
องค์การบริหารส่วนจังหวัดสมุทรสงคราม**

แบบ ผ. ๐๒

ก. ยุทธศาสตร์จังหวัดที่ ๓ พร้อมรับมือโรคอุบัติใหม่ ส่งเสริมคุณภาพชีวิต และจัดให้ผู้สูงอายุได้รับการดูแลที่เหมาะสม

ข. ยุทธศาสตร์การพัฒนาของ อปท. ในเขตจังหวัดที่ ๒ การพัฒนาด้านสาธารณสุข การส่งเสริมคุณภาพชีวิต การศึกษา ศาสนา ศิลปะ การกีฬา วัฒนธรรม ประเพณี ภูมิปัญญาท้องถิ่น

๒. ยุทธศาสตร์การพัฒนาด้านสาธารณสุข การส่งเสริมคุณภาพชีวิต การศึกษา ศาสนา ศิลปะ การกีฬา วัฒนธรรม ประเพณี ภูมิปัญญาท้องถิ่น

๒.๓ แผนงานสร้างความเข้มแข็งของชุมชน

ที่	โครงการ	วัตถุประสงค์	เป้าหมาย (ผลผลิตของโครงการ)	งบประมาณ					ตัวชี้วัด (KPI)	ผลที่คาดว่าจะได้รับ	หน่วยงาน รับผิดชอบหลัก
				๒๕๖๖ (บาท)	๒๕๖๗ (บาท)	๒๕๖๘ (บาท)	๒๕๖๙ (บาท)	๒๕๗๐ (บาท)			
๑	โครงการการคัดกรองคลัง สมองและการจัดตั้งสภา ประชาชนชาวบ้าน เพื่อ ส่งเสริมภูมิปัญญาท้องถิ่น จังหวัดสมุทรสงคราม	เพื่อพบปะ แลกเปลี่ยน ผลักดันให้ เกิดความภูมิใจ ใครเรียนรู้ต่อ ยอดเผยแพร่ ยกย่องและ เชิดชูเกียรติ บุคคลจังหวัด สมุทรสงคราม	จัดสัมมนาประชาชนชาวบ้าน เพื่อ ส่งเสริมภูมิปัญญาท้องถิ่นจังหวัด สมุทรสงคราม	๒๐๐,๐๐๐	๒๐๐,๐๐๐	๒๐๐,๐๐๐	๒๐๐,๐๐๐	๒๐๐,๐๐๐	ร้อยละ ของ ผู้เข้าร่วม กิจกรรมที่ มีความพึง พอใจ	ปราชญ์ ชาวบ้านได้ ร่วมสัมมนา เพื่อพบปะ และเปลี่ยน ความคิดเพื่อ เป็นกำลัง สำคัญในการ ขับเคลื่อน และพัฒนา ท้องถิ่นให้มี ความเจริญ	สำนักปลัดฯ
รวม	๕ โครงการ			๒๐๐,๐๐๐	๒๐๐,๐๐๐	๒๐๐,๐๐๐	๒๐๐,๐๐๐	๒๐๐,๐๐๐			

รายละเอียดโครงการพัฒนา
แผนพัฒนาท้องถิ่น (พ.ศ.๒๕๖๖-๒๕๗๐)
องค์การบริหารส่วนจังหวัดสมุทรสงคราม

แบบ ผ. ๐๒

ก. ยุทธศาสตร์จังหวัดที่ ๓ พร้อมรับมือโรคอุบัติใหม่ ส่งเสริมคุณภาพชีวิต และจัดให้ผู้สูงอายุได้รับการดูแลที่เหมาะสม

ข. ยุทธศาสตร์การพัฒนาของ อปท. ในเขตจังหวัดที่ ๒ การพัฒนาด้านสาธารณสุข การส่งเสริมคุณภาพชีวิต การศึกษา ศาสนา ศิลปะ การกีฬา วัฒนธรรม ประเพณี ภูมิปัญญาท้องถิ่น

๒. ยุทธศาสตร์การพัฒนาด้านสาธารณสุข การส่งเสริมคุณภาพชีวิต การศึกษา ศาสนา ศิลปะ การกีฬา วัฒนธรรม ประเพณี ภูมิปัญญาท้องถิ่น

๒.๔ แผนงานการศึกษา วัฒนธรรมและนันทนาการ

ที่	โครงการ	วัตถุประสงค์	เป้าหมาย (ผลผลิตของโครงการ)	งบประมาณ					ตัวชี้วัด (KPI)	ผลที่คาดว่าจะได้รับ	หน่วยงาน รับผิดชอบหลัก
				๒๕๖๖ (บาท)	๒๕๖๗ (บาท)	๒๕๖๘ (บาท)	๒๕๖๙ (บาท)	๒๕๗๐ (บาท)			
๑	โครงการปั่นจักรยานเฉลิมพระเกียรติฯ	เพื่อส่งเสริมและเผยแพร่การท่องเที่ยวเชิงอนุรักษ์ในจังหวัดสมุทรสงคราม	ผู้เข้าร่วมโครงการ เยาวชน ประชาชน และเจ้าหน้าที่ จำนวน ๔๐๐ - ๕๐๐ คน ชมสวนผลไม้ ชมวัดและสถานที่สำคัญ โดยใช้รถจักรยาน	๑๐๐,๐๐๐	๑๐๐,๐๐๐	๑๐๐,๐๐๐	๑๐๐,๐๐๐	๑๐๐,๐๐๐	ร้อยละของผู้เข้าร่วมกิจกรรมที่มีความพึงพอใจ	จังหวัดสมุทรสงครามเป็นที่รู้จักเพิ่มมากขึ้น ได้รับการเผยแพร่การท่องเที่ยวเชิงอนุรักษ์	กองการศึกษาฯ

ที่	โครงการ	วัตถุประสงค์	เป้าหมาย (ผลผลิตของโครงการ)	งบประมาณ					ตัวชี้วัด (KPI)	ผลที่คาดว่าจะได้รับ	หน่วยงาน รับผิดชอบ หลัก
				๒๕๖๖ (บาท)	๒๕๖๗ (บาท)	๒๕๖๘ (บาท)	๒๕๖๙ (บาท)	๒๕๗๐ (บาท)			
๒	โครงการจัดการแข่งขัน และการส่งเสริมกีฬาระดับ ชุมชน ตำบล อำเภอ จังหวัด ของเยาวชน ประชาชน	เพื่อส่งเสริม ให้นักเรียน และเยาวชน ได้ใช้เวลาว่าง ให้เกิด ประโยชน์ พัฒนา ศักยภาพ ทางด้านกีฬา มีสุขภาพ แข็งแรง	นักเรียนในโรงเรียนระดับชุมชน ตำบล อำเภอ จังหวัด มีการ พัฒนาทักษะทางด้านกรกีฬาได้ เต็มศักยภาพของแต่ละบุคคล	๕๐๐,๐๐๐	๕๐๐,๐๐๐	๕๐๐,๐๐๐	๕๐๐,๐๐๐	๕๐๐,๐๐๐	จำนวนนัก เรียน เยาวชน มี ทักษะทาง กีฬาและ การออก กำลังกาย เพิ่มขึ้น	นักเรียนและ เยาวชนได้ใช้ เวลาว่างให้ เกิด ประโยชน์ พัฒนา ศักยภาพ ทางด้าน กีฬามี สุขภาพ แข็งแรง	กอง การศึกษาฯ

ที่	โครงการ	วัตถุประสงค์	เป้าหมาย (ผลผลิตของโครงการ)	งบประมาณ					ตัวชี้วัด (KPI)	ผลที่คาดว่าจะได้รับ	หน่วยงาน รับผิดชอบ หลัก
				๒๕๖๖ (บาท)	๒๕๖๗ (บาท)	๒๕๖๘ (บาท)	๒๕๖๙ (บาท)	๒๕๗๐ (บาท)			
๓	โครงการแข่งขันฟุตบอลต่อต้านยาเสพติด นักเรียน นักศึกษา ประชาชน ภายในจังหวัดสมุทรสงคราม	เพื่อเป็นการป้องกันและลดปัญหาเสพติดในสถานศึกษา และชุมชนโดยใช้กีฬาเป็นสื่อในการช่วยให้มีร่างกายที่แข็งแรงสมบูรณ์ใช้เวลาว่างให้เกิดประโยชน์	นักเรียน นักศึกษา ประชาชน ภายในจังหวัดสมุทรสงคราม	๔๐๐,๐๐๐	๔๐๐,๐๐๐	๔๐๐,๐๐๐	๔๐๐,๐๐๐	๔๐๐,๐๐๐	ร้อยละ ความพึงพอใจในการเข้าร่วมโครงการ	สามารถป้องกันและลดปัญหาเสพติดในสถานศึกษา และชุมชนโดยใช้กีฬาเป็นสื่อในการช่วยให้มีร่างกายที่แข็งแรงสมบูรณ์ใช้เวลาว่างให้เกิดประโยชน์	กองการศึกษา

ที่	โครงการ	วัตถุประสงค์	เป้าหมาย (ผลผลิตของโครงการ)	งบประมาณ					ตัวชี้วัด (KPI)	ผลที่คาดว่าจะ ได้รับ	หน่วยงาน รับผิดชอบ หลัก
				๒๕๖๖ (บาท)	๒๕๖๗ (บาท)	๒๕๖๘ (บาท)	๒๕๖๙ (บาท)	๒๕๗๐ (บาท)			
๔	โครงการแข่งขันกรีฑา เยาวชน และประชาชน ท่าอากาศยานเสพติด	เพื่อป้องกันมิ ให้นักเรียน นักศึกษาไป เกี่ยวข้องกับ สิ่งอบายมุข และยาเสพติด	กลุ่มโรงเรียนระดับประถมศึกษา และระดับมัธยมศึกษา, สังกัด เทศบาลเมืองสมุทรสงคราม สังกัดเทศบาลอัมพวา, สังกัด อาชีวศึกษาและสังกัดเอกชน ทั่วไป	๕๔๐,๐๐๐	๕๔๐,๐๐๐	๕๔๐,๐๐๐	๕๔๐,๐๐๐	๕๔๐,๐๐๐	ร้อยละ ความพึง พอใจใน การเข้า ร่วม โครงการ	นักเรียน นักศึกษามี การพัฒนา ตนเองให้ หลีกเลี่ยง จากสิ่ง อบายมุข และยาเสพติดและสร้าง เสริมให้ ตนเองมี ความรู้ ความสามารถ ทักษะ ทางด้านกีฬา	กอง การศึกษา

ที่	โครงการ	วัตถุประสงค์	เป้าหมาย (ผลผลิตของโครงการ)	งบประมาณ					ตัวชี้วัด (KPI)	ผลที่คาดว่าจะได้รับ	หน่วยงาน รับผิดชอบ หลัก
				๒๕๖๖ (บาท)	๒๕๖๗ (บาท)	๒๕๖๘ (บาท)	๒๕๖๙ (บาท)	๒๕๗๐ (บาท)			
๕	โครงการสืบสานประเพณี ทำบุญตักบาตรชนมครก	เพื่อให้ ประชาชน ภายใน จังหวัดมีส่วน ร่วมในการสืบ สาน วัฒนธรรม ประเพณี ท้องถิ่นให้คง อยู่สืบทอด ต่อไป	ประชาชนตำบลบางพรหม ประชาชนในจังหวัด สมุทรสงคราม และนักท่องเที่ยว	๖๐,๐๐๐	๖๐,๐๐๐	๖๐,๐๐๐	๖๐,๐๐๐	๖๐,๐๐๐	จำนวน ประเพณี วัฒนธรรม ได้รับการ อนุรักษ์ และฟื้นฟู	ประเพณีตัก บาตรชนม ครก ยกระดับ เป็นงาน ระดับ จังหวัด มี ผู้สนใจและ รู้จัก แพร่หลาย มากขึ้น	กอง การศึกษาฯ
๖	โครงการลอยกระทงกาบ กล้วยเมืองแม่กลอง ตาม ครรลองวิถีพอเพียง	เพื่อเป็นการ อนุรักษ์ บำรุงรักษา ศิลปะ จารีต ประเพณี และ วัฒนธรรมอัน ดีงามของ ท้องถิ่น	จัดงานประเพณีลอยกระทงกาบ กล้วยเมืองแม่กลองตามครรลอง วิถีพอเพียง ดำเนินการจัด กิจกรรม (โดย อบจ. ดำเนินการ เองหรือร่วมกับหน่วยงานอื่น) ประชาชนจังหวัดสมุทรสงคราม และนักท่องเที่ยวชาวไทยและ ต่างประเทศ เข้าร่วมงานไม่น้อย กว่า ๑,๐๐๐ คน	๑,๐๐๐,๐๐๐	๑,๐๐๐,๐๐๐	๑,๐๐๐,๐๐๐	๑,๐๐๐,๐๐๐	๑,๐๐๐,๐๐๐	ร้อยละ ความพึง พอใจใน การเข้า ร่วม โครงการ	ทำให้เกิด การอนุรักษ์ สืบสาน บำรุงรักษา ศิลปะ จารีต ประเพณี และ วัฒนธรรม อันดีงาม	กอง การศึกษาฯ

ที่	โครงการ	วัตถุประสงค์	เป้าหมาย (ผลผลิตของโครงการ)	งบประมาณ					ตัวชี้วัด (KPI)	ผลที่คาดว่าจะได้รับ	หน่วยงาน รับผิดชอบหลัก
				๒๕๖๖ (บาท)	๒๕๖๗ (บาท)	๒๕๖๘ (บาท)	๒๕๖๙ (บาท)	๒๕๗๐ (บาท)			
๗	โครงการมทรรมว่าวไทย "ศึกจ้าวเวหา" สืบสานกีฬาว่าวไทย "เล่นว่าวกลางแม่น้ำ"	เพื่อเป็นการอนุรักษ์วิถีชีวิตของคนในท้องถิ่น ผ่านกีฬาว่าวพื้นบ้านไม่ให้สูญหายไป ตามยุคสมัย	กลุ่มอนุรักษ์ว่าวไทย สมุทรสงคราม และประชาชน ตำบลวัดประดู่ ตำบลสวนหลวง และประชาชนผู้สนใจ จัดโครงการมทรรมว่าวไทย "ศึกจ้าวเวหา" และสืบสานกีฬาว่าวไทย "ชักว่าวกลางแม่น้ำ" (โดย อบจ.ดำเนินการเองหรือร่วมกับหน่วยงานอื่น)	๒๕๐,๐๐๐	๒๕๐,๐๐๐	๒๕๐,๐๐๐	๒๕๐,๐๐๐	๒๕๐,๐๐๐	จำนวน ประเพณี วัฒนธรรม ได้รับการอนุรักษ์ และฟื้นฟู	อนุรักษ์วิถีชีวิตของคนในท้องถิ่น ผ่านกีฬาว่าวพื้นบ้านไม่ให้สูญหายไปตามยุคสมัย	กองการศึกษาฯ
๘	โครงการงานประเพณีเทศกาลตรุษไทย แห่งพระทางน้ำ	เพื่อเป็นการอนุรักษ์ บำรุงรักษาจารีตประเพณี และวัฒนธรรมอันดีงามของท้องถิ่น	เยาวชน ประชาชนชาวจังหวัดสมุทรสงคราม และนักท่องเที่ยวต่างจังหวัด เข้าร่วมงานไม่น้อยกว่า ๑๐,๐๐๐ คน จัดโครงการประเพณีเทศกาลตรุษไทยวัดพระยาญาติ (ปากงาม) ดำเนินการจัดกิจกรรม (โดย อบจ.ดำเนินการเองหรือร่วมกับหน่วยงานอื่น)	๒๐๐,๐๐๐	๒๐๐,๐๐๐	๒๐๐,๐๐๐	๒๐๐,๐๐๐	๒๐๐,๐๐๐	จำนวน ประเพณี วัฒนธรรม ได้รับการอนุรักษ์ และฟื้นฟู	ทำให้ ประเพณี? สกาลตรุษไทย ได้รับการอนุรักษ์ และอยู่คู่กับจังหวัดสมุทรสงครามตลอดไป	กองการศึกษาฯ

ที่	โครงการ	วัตถุประสงค์	เป้าหมาย (ผลผลิตของโครงการ)	งบประมาณ					ตัวชี้วัด (KPI)	ผลที่คาดว่าจะได้รับ	หน่วยงาน รับผิดชอบหลัก
				๒๕๖๖ (บาท)	๒๕๖๗ (บาท)	๒๕๖๘ (บาท)	๒๕๖๙ (บาท)	๒๕๗๐ (บาท)			
๙	โครงการสืบสานวัฒนธรรม ภูมิปัญญาท้องถิ่น (โครงการก่อเจดีย์ทราย)	เพื่อส่งเสริม รักษาศิลปะ จารีตประเพณี ภูมิปัญญา ท้องถิ่นและ วัฒนธรรมอัน ดีของท้องถิ่น	จัดโครงการสืบสานวัฒนธรรม ภูมิปัญญาท้องถิ่น ดำเนินการจัด กิจกรรม (โดย อบจ. ดำเนินการ เองหรือร่วมกับหน่วยงานอื่น) เยาวชน ประชาชนจังหวัด สมุทรสงคราม และนักท่องเที่ยว จากต่างจังหวัดไม่น้อยกว่า ๘๐๐ คน	๘๐,๐๐๐	๘๐,๐๐๐	๘๐,๐๐๐	๘๐,๐๐๐	๘๐,๐๐๐	จำนวน ประเพณี วัฒนธรรม ได้รับการ อนุรักษ์ และฟื้นฟู	ทำให้งาน สืบสาน วัฒนธรรม ภูมิปัญญา ท้องถิ่น ได้รับการ อนุรักษ์และ อยู่คู่กับ จังหวัด ตลอดไป	กอง การศึกษา
๑๐	โครงการสืบสาน ธรรมชาติ มหาสงกรานต์	เพื่อเป็นการ ส่งเสริมการ ท่องเที่ยวและ ส่งเสริม รายได้ของ ประชาชน ชาวจังหวัด สมุทรสงคราม	จัดโครงการสืบสาน ธรรมชาติ มหาสงกรานต์ ดำเนินการจัด กิจกรรม (โดย อบจ. ดำเนินการ เองหรือร่วมกับหน่วยงานอื่น) ประชาชนชาวจังหวัด สมุทรสงครามทุกวัย และ นักท่องเที่ยว	๓๕๐,๐๐๐	๓๕๐,๐๐๐	๓๕๐,๐๐๐	๓๕๐,๐๐๐	๓๕๐,๐๐๐	จำนวน ประเพณี วัฒนธรรม ได้รับการ อนุรักษ์ และฟื้นฟู	ทำให้ ประชาชน ในจังหวัด สมุทรสง ครามมี รายได้เพิ่มขึ้น	กอง การศึกษา

ที่	โครงการ	วัตถุประสงค์	เป้าหมาย (ผลผลิตของโครงการ)	งบประมาณ					ตัวชี้วัด (KPI)	ผลที่คาดว่าจะได้รับ	หน่วยงาน รับผิดชอบหลัก
				๒๕๖๖ (บาท)	๒๕๖๗ (บาท)	๒๕๖๘ (บาท)	๒๕๖๙ (บาท)	๒๕๗๐ (บาท)			
๑๑	โครงการสืบสานวัฒนธรรมไทยทรงดำ วัดใหม่บึงป็น	เพื่อเป็นการอนุรักษ์ บำรุงรักษา ศิลปะ จารีต ประเพณี และ วัฒนธรรมอัน ดั้งเดิมของ ท้องถิ่น	จัดโครงการสืบสานวัฒนธรรม ไทยทรงดำวัดใหม่บึงป็น ดำเนินการจัดกิจกรรม (โดย อบจ. ดำเนินการเองหรือร่วมกับ หน่วยงานอื่น) เยววชน ประชาชนชาวจังหวัด สมุทรสงคราม และนักท่องเที่ยว	๒๐๐,๐๐๐	๒๐๐,๐๐๐	๒๐๐,๐๐๐	๒๐๐,๐๐๐	๒๐๐,๐๐๐	จำนวน ประเพณี วัฒนธรรม ได้รับการ อนุรักษ์ และฟื้นฟู	ทำให้ ประเพณีสืบ สาน วัฒนธรรม ไทยทรงดำ ได้รับ อนุรักษ์และ อยู่คู่กับ จังหวัด ตลอดไป	กอง การศึกษา
๑๒	โครงการสืบทอดเจตนาสืบชะตาดอนหอยหลอด	เพื่อใช้ พิธีกรรมโน้มน้ำความเชื่อ เพื่ออนุรักษ์ ทรัพยากร ธรรมชาติ	ชุมชนที่อาศัยและทำมาหากิน รอบพื้นที่ชุ่มน้ำดอนหอยหลอด และนักท่องเที่ยวจากต่างจังหวัด ตระหนักถึงคุณค่าและ ความสำคัญของประเพณีและ วัฒนธรรมอันดั้งเดิมของท้องถิ่น	๑๐๐,๐๐๐	๑๐๐,๐๐๐	๑๐๐,๐๐๐	๑๐๐,๐๐๐	๑๐๐,๐๐๐	จำนวน ประเพณี วัฒนธรรม ได้รับการ อนุรักษ์ และฟื้นฟู	พื้นที่ชุ่มน้ำ ดอนหอย หลอดมี ความอุดม สมบูรณ์ มากขึ้น	กอง การศึกษา

ที่	โครงการ	วัตถุประสงค์	เป้าหมาย (ผลผลิตของโครงการ)	งบประมาณ					ตัวชี้วัด (KPI)	ผลที่คาดว่าจะได้รับ	หน่วยงาน รับผิดชอบ หลัก
				๒๕๖๖ (บาท)	๒๕๖๗ (บาท)	๒๕๖๘ (บาท)	๒๕๖๙ (บาท)	๒๕๗๐ (บาท)			
๑๓	โครงการสืบสานประเพณี ถือศีล กินผัก รักษาศีลกินเจ	เพื่อให้ ประชาชนใน ท้องถิ่นได้สืบ ทอดประเพณี อันดีงามใน เทศกาลกินเจ	โรงเจ และศาลเจ้า ภายใน จังหวัดสมุทรสงคราม จำนวน ๒๔ แห่ง	๕๐๐,๐๐๐	๕๐๐,๐๐๐	๕๐๐,๐๐๐	๕๐๐,๐๐๐	๕๐๐,๐๐๐	จำนวน ประเพณี วัฒนธรรม ได้รับการ อนุรักษ์ และฟื้นฟู	ประชาชน ในท้องถิ่น ได้สืบทอด ประเพณีอัน ดีงามเอาไว้	กอง การศึกษา
๑๔	กิจกรรมร่ำอาเศียรวาท เทิดพระเกียรติ พระบาทสมเด็จพระพุทธ เลิศหล้านภาลัย	๑.เพื่อเป็นการ ส่งเสริม วัฒนธรรม ประเพณีอันดี งาม ๒.เพื่อแสดง ความกตัญญู กตเวทิต่อ พระมหา กรุณาธิคุณ ของ พระบาทสมเด็จพระ พุทธเลิศ หล้านภาลัย และสถาบัน พระมหากษัตริย์	กิจกรรมร่ำอาเศียรวาท เทิดพระเกียรติฯ ของนักเรียน นักศึกษาจากสถานศึกษา ประชาชนจังหวัดสมุทรสงคราม และนักท่องเที่ยวยุโรปเข้าร่วมงานไม่ น้อยกว่า ๕๐๐ คน	๒๐๐,๐๐๐	๒๐๐,๐๐๐	๒๐๐,๐๐๐	๒๐๐,๐๐๐	๒๐๐,๐๐๐	ความพึง พอใจของ ผู้เข้าร่วม โครงการ	มีวัฒนธรรม ประเพณี อันดีงาม	กอง การศึกษา

ที่	โครงการ	วัตถุประสงค์	เป้าหมาย (ผลผลิตของโครงการ)	งบประมาณ					ตัวชี้วัด (KPI)	ผลที่คาดว่าจะได้รับ	หน่วยงาน รับผิดชอบ หลัก
				๒๕๖๖ (บาท)	๒๕๖๗ (บาท)	๒๕๖๘ (บาท)	๒๕๖๙ (บาท)	๒๕๗๐ (บาท)			
๑๕	โครงการจัดงานแห่เทียน พรรษาทางน้ำ	เพื่อเป็นการ ส่งเสริมสืบ สานและ อนุรักษ์ ประเพณี วัฒนธรรมที่มี มาตาโบราณ ให้ยังคงอยู่	นักท่องเที่ยว และประชาชนใน พื้นที่อำเภอบางคนที และ อำเภอข้างเคียง จัดเรือร่วมขบวนแห่เทียน พรรษาทางน้ำ	๑๐๐,๐๐๐	๑๐๐,๐๐๐	๑๐๐,๐๐๐	๑๐๐,๐๐๐	๑๐๐,๐๐๐	ร้อยละ ความพึง พอใจใน การเข้า ร่วม โครงการ	นักท่องเที่ยว และ ประชาชน ได้ร่วมกัน ทำนุบำรุง พระพุทธ ศาสนา	กอง การศึกษา
๑๖	โครงการพิธีบวงสรวง ศาลหลักเมืองและทำบุญ เมืองจังหวัดสมุทรสงคราม	เพื่อเป็นการ แสดงความ กตัญญูกตเวที และรำลึกถึง พระคุณของ บรรพบุรุษ ของเมือง สมุทรสงคราม	ประชาชนชาวจังหวัด สมุทรสงคราม และนักท่องเที่ยว เข้าร่วมงาน ไม่น้อยกว่า ๓๐๐ คน	๑,๑๐๐,๐๐๐	๑,๑๐๐,๐๐๐	๑,๑๐๐,๐๐๐	๑,๑๐๐,๐๐๐	๑,๑๐๐,๐๐๐	ร้อยละ ของ ผู้เข้าร่วม กิจกรรมที่ มีความพึง พอใจ	ร่วมกัน แสดงออก ถึงความ กตัญญู กตเวที และ รำลึกถึง พระคุณ ของบรรพ บุรุษของ เมืองสมุทร	กอง การศึกษา
รวม	๘๐ โครงการ			๕,๖๘๐,๐๐๐	๕,๖๘๐,๐๐๐	๕,๖๘๐,๐๐๐	๕,๖๘๐,๐๐๐	๕,๖๘๐,๐๐๐			

**รายละเอียดโครงการพัฒนา
แผนพัฒนาท้องถิ่น (พ.ศ.๒๕๖๖-๒๕๗๐)
องค์การบริหารส่วนจังหวัดสมุทรสงคราม**

แบบ ผ. ๐๒

ก. ยุทธศาสตร์จังหวัดที่ ๓ พร้อมรับมือโรคอุบัติใหม่ ส่งเสริมคุณภาพชีวิต และจัดให้ผู้สูงอายุได้รับการดูแลที่เหมาะสม

ข. ยุทธศาสตร์การพัฒนาของ อปท. ในเขตจังหวัดที่ ๒ การพัฒนาด้านสาธารณสุข การส่งเสริมคุณภาพชีวิต การศึกษา ศาสนา ศิลปะ การกีฬา วัฒนธรรม ประเพณี ภูมิปัญญาท้องถิ่น

๒. ยุทธศาสตร์การพัฒนาด้านสาธารณสุข การส่งเสริมคุณภาพชีวิต การศึกษา ศาสนา ศิลปะ การกีฬา วัฒนธรรม ประเพณี ภูมิปัญญาท้องถิ่น

๒.๕ แผนงานอุตสาหกรรมและการโยธา

ที่	โครงการ	วัตถุประสงค์	เป้าหมาย (ผลผลิตของโครงการ)	งบประมาณและที่ผ่านมา					ตัวชี้วัด (KPI)	ผลที่คาดว่าจะได้รับ	หน่วยงาน รับผิดชอบหลัก
				๒๕๖๖ (บาท)	๒๕๖๗ (บาท)	๒๕๖๘ (บาท)	๒๕๖๙ (บาท)	๒๕๗๐ (บาท)			
๑	โครงการก่อสร้างศูนย์ นันทนาการและการเรียนรู้ ท่าคา หมู่ที่ ๔ ตำบลท่าคา อำเภออัมพวา จังหวัด สมุทรสงคราม	เพื่อเป็นแหล่ง ศึกษาเรียนรู้ ในด้านต่างๆ ในด้านต่างๆ	- ก่อสร้างระบบสาธารณูปโภค เช่น ถนน ไฟฟ้า ประปา ระบบ ระบายน้ำ สวนหย่อมฯ - ก่อสร้างอาคารบริหารจัดการ - งานอื่นๆ ตามรูปแบบและ รายการที่ อบจ.สส. กำหนด - ฯลฯ	๔,๐๐๐,๐๐๐	๙,๕๐๐,๐๐๐	๔,๕๐๐,๐๐๐	-	-	ร้อยละ ของ ครัวเรือน/ ประชาชน ที่ได้ใช้ ประโยชน์ ในการทำ กิจกรรม	เพื่อเป็น แหล่งศึกษา เรียนรู้แก่เด็ก และเยาวชน ในพื้นที่ใน การใช้ กิจกรรม	กองช่าง
รวม	๓ โครงการ			๔,๐๐๐,๐๐๐	๙,๕๐๐,๐๐๐	๔,๕๐๐,๐๐๐	๐	๐			

รายละเอียดโครงการพัฒนา
แผนพัฒนาท้องถิ่น (พ.ศ.๒๕๖๖-๒๕๗๐)
องค์การบริหารส่วนจังหวัดสมุทรสงคราม

แบบ ผ. ๐๒

ก. ยุทธศาสตร์จังหวัดที่ ๓ พร้อมรับมือโรคอุบัติใหม่ ส่งเสริมคุณภาพชีวิต และจัดให้ผู้สูงอายุได้รับการดูแลที่เหมาะสม

ข. ยุทธศาสตร์การพัฒนาของ อปท. ในเขตจังหวัดที่ ๒ การพัฒนาด้านสาธารณสุข การส่งเสริมคุณภาพชีวิต การศึกษา ศาสนา ศิลปะ การกีฬา วัฒนธรรม ประเพณี ภูมิปัญญาท้องถิ่น

๒. ยุทธศาสตร์การพัฒนาด้านสาธารณสุข การส่งเสริมคุณภาพชีวิต การศึกษา ศาสนา ศิลปะ การกีฬา วัฒนธรรม ประเพณี ภูมิปัญญาท้องถิ่น

๒.๖ แผนงานสาธารณสุข

ที่	โครงการ	วัตถุประสงค์	เป้าหมาย (ผลผลิตของโครงการ)	งบประมาณและที่ผ่านมา					ตัวชี้วัด (KPI)	ผลที่คาดว่าจะได้รับ	หน่วยงาน รับผิดชอบ หลัก
				๒๕๖๖ (บาท)	๒๕๖๗ (บาท)	๒๕๖๘ (บาท)	๒๕๖๙ (บาท)	๒๕๗๐ (บาท)			
๑	โครงการสัตว์ปลอดโรค คนปลอดภัยจากโรคพิษสุนัขบ้า ตามพระปณิธาน ศาสตราจารย์ ดร. สมเด็จพระเจ้าลูกเธอ เจ้าฟ้าจุฬาภรณวลัยลักษณ์ อัครราชกุมารี	เพื่อให้ประชาชนได้รับความรู้ที่ถูกต้อง	ประชาสัมพันธ์ผ่านสื่อต่างๆ	๒๐,๐๐๐	๒๐,๐๐๐	๒๐,๐๐๐	๒๐,๐๐๐	๒๐,๐๐๐	ร้อยละของพื้นที่ที่สัตว์ปลอดโรค คนปลอดภัยจากโรคพิษสุนัขบ้า	ประชาชนได้รับความรู้ที่ถูกต้อง	กองสาธารณสุขฯ

ที่	โครงการ	วัตถุประสงค์	เป้าหมาย (ผลผลิตของโครงการ)	งบประมาณและที่ผ่านมา					ตัวชี้วัด (KPI)	ผลที่คาดว่าจะ ได้รับ	หน่วยงาน รับผิดชอบ หลัก
				๒๕๖๖ (บาท)	๒๕๖๗ (บาท)	๒๕๖๘ (บาท)	๒๕๖๙ (บาท)	๒๕๗๐ (บาท)			
๒	โครงการฟื้นฟูและพัฒนาศักยภาพผู้ติดยาเสพติด	เพื่ออบรมบำบัดฟื้นฟูผู้เสพยา ผู้ติดยาเสพติดให้อยู่ในสังคมอย่างปกติสุข	จัดอบรมบำบัดฟื้นฟูผู้เสพยา ผู้ติดยาเสพติดให้อยู่ในสังคมอย่างปกติสุข	๑๐๐,๐๐๐	๑๐๐,๐๐๐	๑๐๐,๐๐๐	๑๐๐,๐๐๐	๑๐๐,๐๐๐	ร้อยละของผู้ที่เข้าร่วมกิจกรรมที่มีความพึงพอใจ	ผู้เสพยา/ผู้ติดยาเสพติด กลุ่มเสี่ยงได้รับการฟื้นฟูและร่วมกิจกรรมเพิ่มศักยภาพให้อยู่ในสังคมได้อย่างปกติสุข	กองสาธารณสุขฯ
รวม	๑๐ โครงการ			๑๒๐,๐๐๐	๑๒๐,๐๐๐	๑๒๐,๐๐๐	๑๒๐,๐๐๐	๑๒๐,๐๐๐			

๓. ยุทธศาสตร์การพัฒนาด้านการจัดระเบียบชุมชน/สังคม
การรักษาความสงบเรียบร้อย

รายละเอียดโครงการพัฒนา
แผนพัฒนาท้องถิ่น (พ.ศ.๒๕๖๖-๒๕๗๐)
องค์การบริหารส่วนจังหวัดสมุทรสงคราม

แบบ ผ. ๐๒

- ก. ยุทธศาสตร์จังหวัดที่ ๓ พร้อมรับมือโรคอุบัติใหม่ ส่งเสริมคุณภาพชีวิต และจัดให้ผู้สูงอายุได้รับการดูแลที่เหมาะสม
- ข. ยุทธศาสตร์การพัฒนาของ อปท. ในเขตจังหวัดที่ ๓ การพัฒนาด้านการจัดระเบียบชุมชน/สังคม การรักษาความสงบเรียบร้อย

๓. ยุทธศาสตร์การพัฒนาด้านการจัดระเบียบชุมชน/สังคม การรักษาความสงบเรียบร้อย

๓.๑ แผนงานการรักษาความสงบภายใน

ที่	โครงการ	วัตถุประสงค์	เป้าหมาย (ผลผลิตของโครงการ)	งบประมาณ					ตัวชี้วัด (KPI)	ผลที่คาดว่าจะได้รับ	หน่วยงาน รับผิดชอบหลัก
				๒๕๖๖ (บาท)	๒๕๖๗ (บาท)	๒๕๖๘ (บาท)	๒๕๖๙ (บาท)	๒๕๗๐ (บาท)			
๑	โครงการจัดฝึกอบรมการป้องกันและบรรเทาสาธารณภัย	เพื่อให้ผู้เข้ารับการอบรมได้รับความรู้ความสามารถนำไปช่วยเหลือประชาชนในพื้นที่และเกิดความรักสามัคคี	ดำเนินการฝึกอบรมให้กับประชาชนในจังหวัดสมุทรสงครามและหรือเจ้าหน้าที่ผู้ปฏิบัติงานที่เกี่ยวข้องในองค์กรปกครองส่วนท้องถิ่นภายในจังหวัดสมุทรสงคราม ฯลฯ	๒๐๐,๐๐๐	๒๐๐,๐๐๐	๒๐๐,๐๐๐	๒๐๐,๐๐๐	๒๐๐,๐๐๐	ประชาชนมีความปลอดภัยในชีวิตและทรัพย์สินเพิ่มขึ้น	ประชาชนได้รับการป้องกันบรรเทาการระงับภัยและฟื้นฟูภายหลังการเกิดสาธารณภัยที่มีประสิทธิภาพมากขึ้น	

ที่	โครงการ	วัตถุประสงค์	เป้าหมาย (ผลผลิตของโครงการ)	งบประมาณ					ตัวชี้วัด (KPI)	ผลที่คาดว่าจะได้รับ	หน่วยงาน รับผิดชอบหลัก
				๒๕๖๖ (บาท)	๒๕๖๗ (บาท)	๒๕๖๘ (บาท)	๒๕๖๙ (บาท)	๒๕๗๐ (บาท)			
๒	โครงการช่วยเหลือ ประชาชน ตามอำนาจ หน้าที่ขององค์กรปกครอง ส่วนท้องถิ่น	เพื่อให้ ความ ช่วยเหลือผู้ ประสบสา ธารณภัย หรือ ภัยพิบัติฉุกเฉิน มีลักษณะเป็น การช่วยเหลือ ที่จำเป็นที่ต้อง แก้ไขโดย ฉับพลันในการ ดำรงชีพและ ความเป็นอยู่ ของประชาชน หรือเป็น ข้อขัดแย้งให้คืน สู่สภาพเดิม ร้อนเฉพาะ หน้าที่ อป ท.สามารถให้ ความช่วยเหลือ ได้ทันที	ดำเนินการจ่ายตามโครงการ ช่วยเหลือประชาชนตามอำนาจ หน้าที่ขององค์กรปกครอง ปกครองส่วนท้องถิ่น	๑,๐๐๐,๐๐๐	๑,๐๐๐,๐๐๐	๑,๐๐๐,๐๐๐	๑,๐๐๐,๐๐๐	๑,๐๐๐,๐๐๐	ความสำเร็จ ของ โครงการ ตาม เป้าหมาย	ให้ความ ช่วยเหลือ ประชาชน ตามอำนาจ หน้าที่ของ องค์กร ปกครอง ท้องถิ่น สามารถให้ ความ ช่วยเหลือทันที	สำนักปลัดฯ

ที่	โครงการ	วัตถุประสงค์	เป้าหมาย (ผลผลิตของโครงการ)	งบประมาณ					ตัวชี้วัด (KPI)	ผลที่คาดว่าจะ จะได้รับ	หน่วยงาน รับผิดชอบ หลัก
				๒๕๖๖ (บาท)	๒๕๖๗ (บาท)	๒๕๖๘ (บาท)	๒๕๖๙ (บาท)	๒๕๗๐ (บาท)			
๓	โครงการเพิ่มประสิทธิภาพการรักษาความปลอดภัยในพื้นที่เสี่ยง และยกระดับการอำนวยความสะดวกขององค์การบริหารส่วนจังหวัดสมุทรสงคราม	เพื่อเพิ่มประสิทธิภาพการรักษาความปลอดภัยให้ทันสมัยได้มาตรฐานเพิ่มขึ้นในการอำนวยความสะดวกจราจร	ติดตั้งกล้องวงจรปิด (CCTV) จำนวน ๑๐๐ ชุด ในพื้นที่เสี่ยง และพื้นที่อำนวยความสะดวกจราจร จำนวน ๒๐ จุด ทั่วจังหวัดสมุทรสงครามและหรืองานอื่นๆ	๖๐,๕๓๘,๕๑๐	-	-	-	-	จำนวนคดีอาชญากรรม และอุบัติเหตุ ลดลง ร้อยละ ๑๐	ประชาชน และนักท่องเที่ยว มีความปลอดภัยในชีวิตและทรัพย์สิน	กองช่าง
รวม	๑๑ โครงการ			๖๑,๗๓๘,๕๑๐	๑,๒๐๐,๐๐๐	๑,๒๐๐,๐๐๐	๑,๒๐๐,๐๐๐	๑,๒๐๐,๐๐๐			

๔. ยุทธศาสตร์การพัฒนาและการส่งเสริม เกษตรกรรม การลงทุน
พาณิชย์กรรม และการท่องเที่ยว

**รายละเอียดโครงการพัฒนา
แผนพัฒนาท้องถิ่น (พ.ศ.๒๕๖๖-๒๕๗๐)
องค์การบริหารส่วนจังหวัดสมุทรสงคราม**

แบบ ผ. ๐๒

- ก. ยุทธศาสตร์จังหวัดที่ ๑ ส่งเสริมและพัฒนาการท่องเที่ยวให้เป็นศูนย์กลางท่องเที่ยว รูปแบบหลากหลาย และพร้อมรับการเปลี่ยนแปลง และยุทธศาสตร์จังหวัดที่ ๒ ใช้อัตลักษณ์ของจังหวัด ยกระดับผลิตภัณฑ์จังหวัดสมุทรสงคราม สินค้าเกษตรและประมงปลอดภัย
- ข. ยุทธศาสตร์การพัฒนาของ อปท. ในเขตจังหวัดที่ ๔ การพัฒนาและการส่งเสริม เกษตรกรรม การลงทุน พาณิชยกรรม และการท่องเที่ยว

๔. ยุทธศาสตร์การพัฒนาและการส่งเสริม เกษตรกรรม การลงทุน พาณิชยกรรม และการท่องเที่ยว

๔.๑ แผนงานสร้างความเข้มแข็งของชุมชน

ที่	โครงการ	วัตถุประสงค์	เป้าหมาย (ผลผลิตของโครงการ)	งบประมาณ					ตัวชี้วัด (KPI)	ผลที่คาดว่าจะได้รับ	หน่วยงาน รับผิดชอบหลัก
				๒๕๖๖ (บาท)	๒๕๖๗ (บาท)	๒๕๖๘ (บาท)	๒๕๖๙ (บาท)	๒๕๗๐ (บาท)			
๑	โครงการอบรมและสัมมนา การสร้างเครือข่ายตามหลักปรัชญาของเศรษฐกิจพอเพียง กลุ่มเยาวชน กลุ่มอาชีพ ผู้ผลิต ผู้ค้า กลุ่มสตรี ประชาชนผู้สนใจ	เพื่อพัฒนาความรู้และการปฏิบัติตามแนวเศรษฐกิจพอเพียง	จัดอบรม สัมมนา ศึกษาดูงาน โครงการที่ประสบความสำเร็จ สำหรับนำมาเป็นแบบในการพัฒนาท้องถิ่นและจังหวัดฯ ให้กับผู้นำชุมชน ผู้นำท้องถิ่น	๓,๐๐๐,๐๐๐	๓,๐๐๐,๐๐๐	๓,๐๐๐,๐๐๐	๓,๐๐๐,๐๐๐	๓,๐๐๐,๐๐๐	ร้อยละของผู้ที่เข้าร่วม กิจกรรมที่มีความพึงพอใจ	สามารถพัฒนาองค์ความรู้และการปฏิบัติ ตามแนวเศรษฐกิจพอเพียง ไปสู่ชุมชน และท้องถิ่น	กองยุทธศาสตร์ และงบประมาณ

ที่	โครงการ	วัตถุประสงค์	เป้าหมาย (ผลผลิตของโครงการ)	งบประมาณ					ตัวชี้วัด (KPI)	ผลที่คาดว่าจะได้รับ	หน่วยงาน รับผิดชอบหลัก
				๒๕๖๖ (บาท)	๒๕๖๗ (บาท)	๒๕๖๘ (บาท)	๒๕๖๙ (บาท)	๒๕๗๐ (บาท)			
๒	โครงการส่งเสริมและสนับสนุนอาชีพตามแนวทางเศรษฐกิจพอเพียง	เพื่อพัฒนาความรู้และการปฏิบัติตามแนวเศรษฐกิจพอเพียง	จัดอบรม สัมมนา ศึกษาดูงาน โครงการที่ประสบความสำเร็จสำหรับนำมาเป็นแบบในการพัฒนาท้องถิ่นและจังหวัดฯ ให้กับผู้นำชุมชน ผู้นำท้องถิ่น	๕๐๐,๐๐๐	๕๐๐,๐๐๐	๕๐๐,๐๐๐	๕๐๐,๐๐๐	๕๐๐,๐๐๐	ร้อยละของผู้ที่เข้าร่วมกิจกรรมที่มีความพึงพอใจ	สามารถพัฒนาองค์ความรู้และการปฏิบัติตามแนวเศรษฐกิจพอเพียงไปสู่ชุมชนและท้องถิ่น	กองยุทธศาสตร์และงบประมาณ

ที่	โครงการ	วัตถุประสงค์	เป้าหมาย (ผลผลิตของโครงการ)	งบประมาณ					ตัวชี้วัด (KPI)	ผลที่คาดว่าจะ จะได้รับ	หน่วยงาน รับผิดชอบ หลัก
				๒๕๖๖ (บาท)	๒๕๖๗ (บาท)	๒๕๖๘ (บาท)	๒๕๖๙ (บาท)	๒๕๗๐ (บาท)			
๓	โครงการพัฒนาศักยภาพ และส่งเสริมประกอบอาชีพ	เพื่อส่งเสริม และแก้ไขปัย หาประกอบ อาชีพให้กับ ประชาชน พัฒนา ศักยภาพของ ประชาชน และผู้ ประกอบ สามารถ ยกระดับการ สร้างงาน สร้างอาชีพ และสร้าง รายได้	จัดฝึกอบรมโดยการอภิปรายและ แบ่งกลุ่มฝึกปฏิบัติให้กับผู้ผลิตภัณฑ์ ชุมชน/กลุ่มอาชีพ/กลุ่ม ผู้ประกอบการสินค้า OTOP ในเขต จังหวัดสมุทรสงคราม	๒๐๐,๐๐๐	๒๐๐,๐๐๐	๒๐๐,๐๐๐	๒๐๐,๐๐๐	๒๐๐,๐๐๐	ร้อยละ ของผู้ที่เข้า ร่วม กิจกรรมที่ มีความพื องพอใจ	หน่วยงาน ภาครัฐ ภาคเอกชน ได้บูรณา การ ดำเนินงาน ร่วมกันใน การส่งเสริม และพัฒนา กลุ่มอาชีพ ให้มีความ เข้มแข็งยิ่งขึ้น	สำนักปลัดฯ
รวม	๑๕ โครงการ			๓,๗๐๐,๐๐๐	๓,๗๐๐,๐๐๐	๓,๗๐๐,๐๐๐	๓,๗๐๐,๐๐๐	๓,๗๐๐,๐๐๐			

**รายละเอียดโครงการพัฒนา
แผนพัฒนาท้องถิ่น (พ.ศ.๒๕๖๖-๒๕๗๐)
องค์การบริหารส่วนจังหวัดสมุทรสงคราม**

แบบ ผ. ๐๒

- ก. ยุทธศาสตร์จังหวัดที่ ๑ ส่งเสริมและพัฒนาการท่องเที่ยวให้เป็นศูนย์กลางท่องเที่ยว รูปแบบหลากหลาย และพร้อมรับการเปลี่ยนแปลง และยุทธศาสตร์จังหวัดที่ ๒ ใช้อัตลักษณ์ของจังหวัด ยกกระดับผลิตภัณฑ์จังหวัดสมุทรสงคราม สินค้าเกษตรและประมงปลอดภัย
- ข. ยุทธศาสตร์การพัฒนาของ อปท. ในเขตจังหวัดที่ ๔ การพัฒนาและการส่งเสริม เกษตรกรรม การลงทุน พาณิชยกรรม และการท่องเที่ยว

๔. ยุทธศาสตร์การพัฒนาและการส่งเสริม เกษตรกรรม การลงทุน พาณิชยกรรม และการท่องเที่ยว

๔.๒ แผนงานการศาสนา วัฒนธรรมและนันทนาการ

ที่	โครงการ	วัตถุประสงค์	เป้าหมาย (ผลผลิตของโครงการ)	งบประมาณ					ตัวชี้วัด (KPI)	ผลที่คาดว่าจะได้รับ	หน่วยงาน รับผิดชอบหลัก
				๒๕๖๖ (บาท)	๒๕๖๗ (บาท)	๒๕๖๘ (บาท)	๒๕๖๙ (บาท)	๒๕๗๐ (บาท)			
๑	โครงการส่งเสริมการท่องเที่ยว เพื่อกระตุ้นเศรษฐกิจในช่วงเทศกาลปีใหม่	เพื่อส่งเสริมการท่องเที่ยวในจังหวัดสมุทรสงคราม และเพื่อกระตุ้นเศรษฐกิจในชุมชนและสร้างรายได้ให้กับประชาชนในพื้นที่	นักท่องเที่ยวทั้งชาวไทยและต่างประเทศ จำนวน ๑,๐๐๐ คน	๑,๐๐๐,๐๐๐	๑,๐๐๐,๐๐๐	๑,๐๐๐,๐๐๐	๑,๐๐๐,๐๐๐	๑,๐๐๐,๐๐๐	ร้อยละของผู้เข้าร่วมกิจกรรม/โครงการที่มีความพึงพอใจ	ทำให้การท่องเที่ยวของจังหวัดสมุทรสงคราม เป็นที่รู้จักมากยิ่งขึ้น และประชาชนในท้องถิ่นมีรายได้เพิ่มมากขึ้น	สำนักปลัดฯ
รวม	๕ โครงการ			๑,๐๐๐,๐๐๐	๑,๐๐๐,๐๐๐	๑,๐๐๐,๐๐๐	๑,๐๐๐,๐๐๐	๑,๐๐๐,๐๐๐			

รายละเอียดโครงการพัฒนา
แผนพัฒนาท้องถิ่น (พ.ศ.๒๕๖๖-๒๕๗๐)
องค์การบริหารส่วนจังหวัดสมุทรสงคราม

แบบ ผ. ๐๒

- ก. ยุทธศาสตร์จังหวัดที่ ๑ ส่งเสริมและพัฒนาการท่องเที่ยวให้เป็นศูนย์กลางท่องเที่ยว รูปแบบหลากหลาย และพร้อมรับการเปลี่ยนแปลง และยุทธศาสตร์จังหวัดที่ ๒ ใช้อัตลักษณ์ของจังหวัด ยกระดับผลิตภัณฑ์จังหวัดสมุทรสงคราม สินค้าเกษตรและประมงปลอดภัย
- ข. ยุทธศาสตร์การพัฒนาของ อปท. ในเขตจังหวัดที่ ๔ การพัฒนาและการส่งเสริม เกษตรกรรม การลงทุน พาณิชยกรรม และการท่องเที่ยว

๔. ยุทธศาสตร์การพัฒนาและการส่งเสริม เกษตรกรรม การลงทุน พาณิชยกรรม และการท่องเที่ยว

๔.๓ แผนงานการเกษตร

ที่	โครงการ	วัตถุประสงค์	เป้าหมาย (ผลผลิตของโครงการ)	งบประมาณ					ตัวชี้วัด (KPI)	ผลที่คาดว่าจะได้รับ	หน่วยงานรับผิดชอบหลัก
				๒๕๖๖ (บาท)	๒๕๖๗ (บาท)	๒๕๖๘ (บาท)	๒๕๖๙ (บาท)	๒๕๗๐ (บาท)			
๑	โครงการแก้ไขปัญหาผลผลิตทางการเกษตรจังหวัดสมุทรสงคราม	เพื่อสร้างศักยภาพของเกษตรกรในการผลิตผลผลิตทางการเกษตรให้เป็นที่ยอมรับ	กลุ่มเกษตรกร ประชาชนจังหวัดสมุทรสงคราม จำนวน ๓ อำเภอ จำนวน ๓๐๐ คน	๑๐๐,๐๐๐	๑๐๐,๐๐๐	๑๐๐,๐๐๐	๑๐๐,๐๐๐	๑๐๐,๐๐๐	ร้อยละของผู้เข้าร่วมกิจกรรม/โครงการที่มีความพึงพอใจ	เกษตรกรได้พัฒนาศักยภาพในการผลิตผลผลิตให้เป็นที่ยอมรับของตลาดในประเทศและต่างประเทสมากยิ่งขึ้น	สำนักปลัดฯ

ที่	โครงการ	วัตถุประสงค์	เป้าหมาย (ผลผลิตของโครงการ)	งบประมาณ					ตัวชี้วัด (KPI)	ผลที่คาดว่าจะ จะได้รับ	หน่วยงาน รับผิดชอบ หลัก
				๒๕๖๖ (บาท)	๒๕๖๗ (บาท)	๒๕๖๘ (บาท)	๒๕๖๙ (บาท)	๒๕๗๐ (บาท)			
๒	โครงการประชาสัมพันธ์ การจัดงานเทศกาลงาน ลีนี่ของดีจังหวัด สมุทรสงคราม	เพื่อ เสริมสร้าง คุณภาพชีวิต เกษตรกรให้มี ความมั่นคง ด้านอาชีพ ด้านรายได้ อย่างยั่งยืน	กลุ่มเกษตรกรผู้ปลูกไม้ผล ลิ้นจี่ ส้มโอ ของดีในจังหวัดฯ มีสถานที่จำหน่าย ผลผลิตของตนเองในราคาที่เป็นธรรม	๑๐๐,๐๐๐	๑๐๐,๐๐๐	๑๐๐,๐๐๐	๑๐๐,๐๐๐	๑๐๐,๐๐๐	ร้อยละ ของกลุ่ม เกษตรกร ที่มีสถานที่ จำหน่าย ผลิตผล ทาง การเกษตร ที่มีความ พึงพอใจ	ทำให้ เกษตรกร ชาวสวน ผลไม้ สามารถ จำหน่าย ผลิตผลได้ใน ราคายุติธรรม	สำนักปลัดฯ

ที่	โครงการ	วัตถุประสงค์	เป้าหมาย (ผลผลิตของโครงการ)	งบประมาณ					ตัวชี้วัด (KPI)	ผลที่คาดว่าจะ จะได้รับ	หน่วยงาน รับผิดชอบ หลัก
				๒๕๖๖ (บาท)	๒๕๖๗ (บาท)	๒๕๖๘ (บาท)	๒๕๖๙ (บาท)	๒๕๗๐ (บาท)			
๓	โครงการประชาสัมพันธ์ การจัดงานเทศกาลงานสัมผัส โอชาวใหญ่ของดี สมุทรสงคราม	เพื่อส่งเสริม และพัฒนา ศักยภาพ เกษตรกรของ จังหวัดให้มี ความเข้มแข็ง และสามารถ พึ่งพาตนเองได้	กลุ่มเกษตรกรผู้ปลูกไม้ผลส้มโอ มี สถานที่จำหน่ายผลผลิตของตนใน ราคาที่เป็นธรรม	๑๐๐,๐๐๐	๑๐๐,๐๐๐	๑๐๐,๐๐๐	๑๐๐,๐๐๐	๑๐๐,๐๐๐	ร้อยละ ของกลุ่ม เกษตรกร ที่มีสถานที่ จำหน่าย ผลิตผล ทาง การเกษตร	ทำให้ เกษตรกร ชาวสวน ผลไม้ได้รับ การพัฒนา ศักยภาพให้ มีความ เข้มแข็งและ สามารถ พึ่งพาตนเอง ได้	สำนักปลัดฯ

ที่	โครงการ	วัตถุประสงค์	เป้าหมาย (ผลผลิตของโครงการ)	งบประมาณ					ตัวชี้วัด (KPI)	ผลที่คาดว่าจะ จะได้รับ	หน่วยงาน รับผิดชอบ หลัก
				๒๕๖๖ (บาท)	๒๕๖๗ (บาท)	๒๕๖๘ (บาท)	๒๕๖๙ (บาท)	๒๕๗๐ (บาท)			
๔	โครงการอนุรักษ์พันธุกรรมพืช อันเนื่องมาจากพระราชดำริฯ (อพ.สธ.) ของ องค์การบริหารส่วนจังหวัดสมุทรสงคราม ศูนย์เรียนรู้ตามรอยเท้าพ่อของแผ่นดิน ตำบลแม่กลอง อำเภอเมือง จังหวัดสมุทรสงคราม	เพื่อ ขับเคลื่อน การ ดำเนินงาน ตามโครงการ อนุรักษ์ พันธุกรรมพืช อัน เนื่องมาจาก พระราชดำริ สมเด็จพระ กนิษฐาธิราช เจ้า กรม สมเด็จพระ เทพ รัตนราชสุดาฯ	- จัดฝึกอบรมให้แก่บุคลากร และ เจ้าหน้าที่ที่เกี่ยวข้อง อย่างน้อยปีละ ๑ ครั้ง - จัดทำแปลงพันธุกรรมพืชรวบรวม ข้อมูล ณ ศูนย์เรียนรู้ตามรอยเท้า พ่อของแผ่นดิน	๑๐๐,๐๐๐	๑๐๐,๐๐๐	๑๐๐,๐๐๐	๑๐๐,๐๐๐	๑๐๐,๐๐๐	จำนวน ครั้งที่ ฝึกอบรม	ผู้เข้ารับการ ฝึกอบรมมี ความรู้ความ เข้าใจ เกี่ยวกับ โครงการ อนุรักษ์ พันธุกรรม พืชฯ	สำนักปลัดฯ
รวม	๒๐ โครงการ			๕๐๐,๐๐๐	๕๐๐,๐๐๐	๕๐๐,๐๐๐	๕๐๐,๐๐๐	๕๐๐,๐๐๐			

๕. ยุทธศาสตร์การพัฒนาด้านการบริหารจัดการทรัพยากรธรรมชาติและสิ่งแวดล้อมอย่างยั่งยืน

รายละเอียดโครงการพัฒนา
แผนพัฒนาท้องถิ่น (พ.ศ.๒๕๖๖-๒๕๗๐)
องค์การบริหารส่วนจังหวัดสมุทรสงคราม

แบบ ผ. ๐๒

- ก. ยุทธศาสตร์จังหวัดที่ ๔ พื้นฟูแหล่งน้ำ บริหารจัดการขยะ พัฒนาป่าชายเลน ส่งเสริมพลังงานทดแทน
- ข. ยุทธศาสตร์การพัฒนาของ อปท. ในเขตจังหวัดที่ ๕ การพัฒนาด้านการบริหารจัดการทรัพยากรธรรมชาติและสิ่งแวดล้อมอย่างยั่งยืน

๕. ยุทธศาสตร์การพัฒนาด้านการบริหารจัดการทรัพยากรธรรมชาติและสิ่งแวดล้อมอย่างยั่งยืน

๕.๑ แผนงานเคหะและชุมชน

ที่	โครงการ	วัตถุประสงค์	เป้าหมาย (ผลผลิตของโครงการ)	งบประมาณ					ตัวชี้วัด (KPI)	ผลที่คาดว่าจะ ได้รับ	หน่วยงาน รับผิดชอบ หลัก
				๒๕๖๖ (บาท)	๒๕๖๗ (บาท)	๒๕๖๘ (บาท)	๒๕๖๙ (บาท)	๒๕๗๐ (บาท)			
๑	โครงการ "รักษ์แม่กลอง"	เพื่อให้น้ำในคูคลองใสสะอาด การคมนาคมสะดวก	จัดกิจกรรม/ฝึกอบรม แก่ผู้บริหารท้องถิ่น,นักเรียน,นักศึกษา,ผู้นำชุมชน ฯลฯ เพื่อสร้างจิตสำนึกไม่ทิ้งขยะในแม่กลองรณรงค์ให้มีการบำบัดน้ำเสียก่อนทิ้งลงแม่น้ำลำคลอง ฯลฯ พร้อมทั้งส่งเสริมให้ประชาชนเข้ามามีส่วนร่วมในการกำจัดขยะฝักตบขวา	๑,๐๐๐,๐๐๐	๑,๐๐๐,๐๐๐	๑,๐๐๐,๐๐๐	๑,๐๐๐,๐๐๐	๑,๐๐๐,๐๐๐	- จำนวนคูคลองที่ได้รับการพัฒนาให้น้ำใสสะอาด - ร้อยละของ ผู้เข้าร่วมโครงการ	คุณภาพน้ำในแม่น้ำแม่กลองและคลองใหญ่ คลองเล็ก มีคุณภาพดี และพันธุ์สัตว์น้ำเกิดเพิ่มขึ้น	สำนักปลัดฯ

ที่	โครงการ	วัตถุประสงค์	เป้าหมาย (ผลผลิตของโครงการ)	งบประมาณ					ตัวชี้วัด (KPI)	ผลที่คาดว่าจะได้รับ	หน่วยงาน รับผิดชอบหลัก
				๒๕๖๖ (บาท)	๒๕๖๗ (บาท)	๒๕๖๘ (บาท)	๒๕๖๙ (บาท)	๒๕๗๐ (บาท)			
๒	โครงการจังหวัด สมุทรสงครามสะอาด ปราศจากขยะอันตราย ชุมชน ขององค์การบริหาร ส่วนจังหวัดสมุทรสงคราม	เพื่อให้ขยะ อันตรายหมด ไปจากจังหวัด สมุทรสงคราม	ดำเนินการ ดังนี้ - จัดการขยะอันตรายชุมชนใน พื้นที่ของ อปท. ที่เข้าร่วมโครงการ โดยผ่านกระบวนการ ๓Rs มาแล้ว และนำส่งยังจุดหมายและวันเวลาที่ กำหนดครบทุก อปท. - บริหารจัดการขยะอันตรายชุมชน ปลายทาง โดยส่งไปให้ ผู้ประกอบการกำจัดได้อย่างถูกต้อง ตามหลักวิชาการทั้งหมด	๒๕๐,๐๐๐	๒๕๐,๐๐๐	๒๕๐,๐๐๐	๒๕๐,๐๐๐	๒๕๐,๐๐๐	ขยะ อันตราย หมดไป จาก จังหวัด สมุทรสง คราม ๑๐๐ %	จังหวัด สมุทรสงคราม ปราศจาก ขยะอันตราย	กองช่าง
รวม	๑๐ โครงการ			๑,๒๕๐,๐๐๐	๑,๒๕๐,๐๐๐	๑,๒๕๐,๐๐๐	๑,๒๕๐,๐๐๐	๑,๒๕๐,๐๐๐			

รายละเอียดโครงการพัฒนา
แผนพัฒนาท้องถิ่น (พ.ศ.๒๕๖๖-๒๕๗๐)
องค์การบริหารส่วนจังหวัดสมุทรสงคราม

แบบ ผ. ๐๒

- ก. ยุทธศาสตร์จังหวัดที่ ๔ พื้นฟูแหล่งน้ำ บริหารจัดการขยะ พัฒนาป่าชายเลน ส่งเสริมพลังงานทดแทน
- ข. ยุทธศาสตร์การพัฒนาของ อปท. ในเขตจังหวัดที่ ๕ การพัฒนาด้านการบริหารจัดการทรัพยากรธรรมชาติและสิ่งแวดล้อมอย่างยั่งยืน

๕. ยุทธศาสตร์การพัฒนาด้านการบริหารจัดการทรัพยากรธรรมชาติและสิ่งแวดล้อมอย่างยั่งยืน

๕.๒ แผนงานอุตสาหกรรมและการโยธา

ที่	โครงการ	วัตถุประสงค์	เป้าหมาย (ผลผลิตของโครงการ)	งบประมาณ					ตัวชี้วัด (KPI)	ผลที่คาดว่าจะ จะได้รับ	หน่วยงาน รับผิดชอบ หลัก
				๒๕๖๖ (บาท)	๒๕๖๗ (บาท)	๒๕๖๘ (บาท)	๒๕๖๙ (บาท)	๒๕๗๐ (บาท)			
๑	โครงการพัฒนาศูนย์แก้ม ลิงทุ่งหิน ตำบลยี่สาร อำเภออัมพวา จังหวัด สมุทรสงคราม (เฉพาะส่วนที่องค์การ บริหารส่วนจังหวัด สมุทรสงครามรับผิดชอบ)	เพื่อใช้เป็น แหล่งผลิตน้ำ ของจังหวัด และสันทนาการการ ท่องเที่ยว	- ก่อสร้างระบบสาธารณูปโภค เช่น ถนน ไฟฟ้า ประปา ระบบระบาย น้ำ สวนหย่อมฯ - ก่อสร้างอาคารบริหารจัดการ - งานอื่นๆ ตามรูปแบบและ รายการที่ อบจ.สส.กำหนด - ฯลฯ	๕,๐๐๐,๐๐๐	๕,๐๐๐,๐๐๐	๙,๕๐๐,๐๐๐	๙,๕๐๐,๐๐๐	๕,๐๐๐,๐๐๐	มีศูนย์ที่มี ระบบ สาธารณูป- โภคที่มี มาตรฐาน เพียงพอ	ประชาชนมี สิ่งอำนวยความสะดวก เพียงพอเมื่อ มาใช้บริการ	กองช่าง
๒	ปรับปรุงเมรุพร้อมติดตั้ง เตาเผาปนกิจระบบกำจัด มลพิษ วัดสวนหลวง ตำบล สวนหลวง อำเภออัมพวา จังหวัดสมุทรสงคราม	เพื่อลดปัญหา มลพิษทาง อากาศอันเป็น ประโยชน์แก่ ชุมชน	ปรับปรุงเมรุวัดสวนหลวง ให้ปลอด มลพิษและถูกต้องตามหลักสุขาภิบาล	๒,๐๐๐,๐๐๐	-	-	-	-	เตาเผาศพ ระบบ กำจัด มลพิษ ๑ แห่ง	แก้ไขปัญหา มลพิษทาง อากาศให้กับ ชุมชน	กองช่าง/ ทต. สวนหลวง
รวม	๒ โครงการ			๗,๐๐๐,๐๐๐	๕,๐๐๐,๐๐๐	๙,๕๐๐,๐๐๐	๙,๕๐๐,๐๐๐	๕,๐๐๐,๐๐๐			

**รายละเอียดโครงการพัฒนา
แผนพัฒนาท้องถิ่น (พ.ศ.๒๕๖๖-๒๕๗๐)
องค์การบริหารส่วนจังหวัดสมุทรสงคราม**

แบบ ผ. ๐๒

ก. ยุทธศาสตร์จังหวัดที่ ๔ พื้นฟูแหล่งน้ำ บริหารจัดการขยะ พัฒนาป่าชายเลน ส่งเสริมพลังงานทดแทน

ข. ยุทธศาสตร์การพัฒนาของ อปท. ในเขตจังหวัดที่ ๕ การพัฒนาด้านการบริหารจัดการทรัพยากรธรรมชาติและสิ่งแวดล้อมอย่างยั่งยืน

๕. ยุทธศาสตร์การพัฒนาด้านการบริหารจัดการทรัพยากรธรรมชาติและสิ่งแวดล้อมอย่างยั่งยืน

๕.๓ แผนงานการเกษตร

ที่	โครงการ	วัตถุประสงค์	เป้าหมาย (ผลผลิตของโครงการ)	งบประมาณ					ตัวชี้วัด (KPI)	ผลที่คาดว่าจะได้รับ	หน่วยงาน รับผิดชอบหลัก
				๒๕๖๖ (บาท)	๒๕๖๗ (บาท)	๒๕๖๘ (บาท)	๒๕๖๙ (บาท)	๒๕๗๐ (บาท)			
๑	โครงการ "รักษาน้ำ รักษา รักแผ่นดิน" และโครงการ ปลูกป่าปลูกป่าชายเลน เฉลิมพระเกียรติ	เพื่อให้ ประชาชน ตระหนักและ ให้ ความสำคัญ กับป่าชายเลน	ปลูกป่าชายเลน เพื่อเพิ่มปริมาณ ต้นไม้ให้มากขึ้น	๕๐๐,๐๐๐	๕๐๐,๐๐๐	๕๐๐,๐๐๐	๕๐๐,๐๐๐	๕๐๐,๐๐๐	ร้อยละ ของ ประชาชน มีส่วนร่วม ในการ อนุรักษ์ สิ่งแวดล้อม	มีความสมดุล ทางธรรมชาติ เพิ่มขึ้น	สำนัก ปลัดฯ และ กองช่าง
รวม	๕ โครงการ			๕๐๐,๐๐๐	๕๐๐,๐๐๐	๕๐๐,๐๐๐	๕๐๐,๐๐๐	๕๐๐,๐๐๐			

๖. ยุทธศาสตร์ยุทธศาสตร์การพัฒนาด้านการบริหารกิจการบ้านเมือง
และสังคมที่ดี

**รายละเอียดโครงการพัฒนา
แผนพัฒนาท้องถิ่น (พ.ศ.๒๕๖๖-๒๕๗๐)
องค์การบริหารส่วนจังหวัดสมุทรสงคราม**

แบบ ผ. ๐๒

- ก. ยุทธศาสตร์จังหวัดที่ ๓ พร้อมรับมือโรคอุบัติใหม่ ส่งเสริมคุณภาพชีวิต และจัดให้ผู้สูงวัยได้รับการดูแลที่เหมาะสม
- ข. ยุทธศาสตร์การพัฒนาของ อปท. ในเขตจังหวัดที่ ๖ การพัฒนาด้านการบริหารกิจการบ้านเมืองและสังคมที่ดี

๖. ยุทธศาสตร์การพัฒนาด้านการบริหารกิจการบ้านเมืองและสังคมที่ดี

๖.๑ แผนงานบริหารงานทั่วไป

ที่	โครงการ	วัตถุประสงค์	เป้าหมาย (ผลผลิตของโครงการ)	งบประมาณ					ตัวชี้วัด (KPI)	ผลที่คาดว่าจะได้รับ	หน่วยงาน รับผิดชอบ หลัก
				๒๕๖๖ (บาท)	๒๕๖๗ (บาท)	๒๕๖๘ (บาท)	๒๕๖๙ (บาท)	๒๕๗๐ (บาท)			
๑	โครงการอบรมเสริมสร้าง ความรู้เกี่ยวกับ ประชาธิปไตย และการมี ส่วนร่วมในการพัฒนา ท้องถิ่นให้กับประชาชน	เพื่อเสริมสร้าง ความรู้ความ เข้าใจเกี่ยวกับ การปกครอง ระบอบ ประชาธิปไตย	อบรมเสริมสร้างความรู้เกี่ยวกับ ประชาธิปไตย และการมีส่วนร่วมใน การพัฒนาท้องถิ่นให้กับ ผู้บริหาร สมาชิกสภาฯ เจ้าหน้าที่ขององค์กร ฯ ผู้นำชุมชน ผู้นำหมู่บ้าน ประชาชนและเยาวชนในจังหวัด สมุทรสงคราม	๑๕๐,๐๐๐	๑๕๐,๐๐๐	๑๕๐,๐๐๐	๑๕๐,๐๐๐	๑๕๐,๐๐๐	ร้อยละ ของผู้เข้า รับการ อบรมตาม โครงการ กับกลุ่มเป้า หมายที่ กำหนด	ผู้เข้ารับการ อบรมมี ความรู้ความ เข้าใจในการ ปกครอง ระบอบ ประชาธิปไตย เพิ่มมากยิ่งขึ้น	สำนักงาน เลขานุการฯ

ที่	โครงการ	วัตถุประสงค์	เป้าหมาย (ผลผลิตของโครงการ)	งบประมาณ					ตัวชี้วัด (KPI)	ผลที่คาดว่าจะได้รับ	หน่วยงาน รับผิดชอบ หลัก
				๒๕๖๖ (บาท)	๒๕๖๗ (บาท)	๒๕๖๘ (บาท)	๒๕๖๙ (บาท)	๒๕๗๐ (บาท)			
๒	โครงการผู้นำอาสาพัฒนา ประชาธิปไตย	เพื่อพัฒนาผู้นำ อาสาพัฒนา ประชาธิปไตย ให้มีความรู้ พื้นฐาน เกี่ยวกับ การเมืองการ ปกครอง ระบอบ ประชาธิปไตย อันมีพระมหา กษัตริย์ทรง เป็นประมุข	จัดอบรมผู้นำอาสาพัฒนา ประชาธิปไตย ให้กับ ผู้นำอาสา พัฒนาชุมชนประจำตำบลและ หมู่บ้าน/คณะกรรมการพัฒนาสตรี หมู่บ้านและจังหวัด/คณะกรรมการ สมาคมผู้สูงอายุจังหวัด นักเรียนใน ระบบและนอกระบบการศึกษา ผู้บริหารท้องถิ่น สมาชิกสภาท้องถิ่น ผู้นำระดับชุมชนหมู่บ้าน ประชาชน และเยาวชนในเขตจังหวัด	๒๐๐,๐๐๐	๒๐๐,๐๐๐	๒๐๐,๐๐๐	๒๐๐,๐๐๐	๒๐๐,๐๐๐	ร้อยละ ของ ประชาชน และ เยาวชนใน พื้นที่จังหวัด ที่เข้าร่วม โครงการมี ความรู้	ผู้นำอาสา พัฒนา ประชาธิปไตย มีความรู้ความ เข้าใจ เกี่ยวกับการ ปกครอง ระบอบ ประชาธิปไตย อันมีพระมหา กษัตริย์ทรง เป็นประมุข	สำนักงาน เลขานุการฯ

ที่	โครงการ	วัตถุประสงค์	เป้าหมาย (ผลผลิตของโครงการ)	งบประมาณ					ตัวชี้วัด (KPI)	ผลที่คาดว่าจะได้รับ	หน่วยงาน รับผิดชอบ หลัก
				๒๕๖๖ (บาท)	๒๕๖๗ (บาท)	๒๕๖๘ (บาท)	๒๕๖๙ (บาท)	๒๕๗๐ (บาท)			
๓	โครงการฝึกอบรมเชิงปฏิบัติการจัดทำและประสานแผนพัฒนาขององค์กรปกครองส่วนท้องถิ่น และทบทวนกรอบยุทธศาสตร์การพัฒนาขององค์กรปกครองส่วนท้องถิ่น ในเขตจังหวัดสมุทรสงคราม	เพื่อให้มีความรู้ความเข้าใจในการจัดทำแผนพัฒนาท้องถิ่น และสามารถนำไปปฏิบัติได้อย่างถูกต้องตามหลักอำนาจหน้าที่และการบริการสาธารณะของอปท.	อบรมให้ความรู้เชิงปฏิบัติการเพื่อเตรียมความพร้อมในการจัดทำแผนพัฒนาท้องถิ่น ขององค์กรปกครองส่วนท้องถิ่น เป้าหมาย ๓๐๐ คน ประกอบด้วย - ผู้บริหาร อปท./ผู้แทน - ปลัด อปท./ผู้แทน - หน่วยงานราชการที่เกี่ยวข้อง - คณะกรรมการประสานแผนระดับจังหวัด/อำเภอ - สมาชิกสภาฯ ข้าราชการ และเจ้าหน้าที่ที่เกี่ยวข้อง ฯลฯ	๓๗๐,๐๐๐	๓๗๐,๐๐๐	๓๗๐,๐๐๐	๓๗๐,๐๐๐	๓๗๐,๐๐๐	ร้อยละ ของผู้เข้าร่วม โครงการที่ มีความพึง พอใจ	คณะกรรมการ ประสาน แผนพัฒนา ท้องถิ่นระดับ จังหวัด รวมทั้ง ผู้บริหาร สามารถ เข้าใจถึงการ จัดทำกรอบ ยุทธศาสตร์	กอง ยุทธศาสตร์ และ งบประมาณ

ที่	โครงการ	วัตถุประสงค์	เป้าหมาย (ผลผลิตของโครงการ)	งบประมาณ					ตัวชี้วัด (KPI)	ผลที่คาดว่าจะได้รับ	หน่วยงาน รับผิดชอบ หลัก
				๒๕๖๖ (บาท)	๒๕๖๗ (บาท)	๒๕๖๘ (บาท)	๒๕๖๙ (บาท)	๒๕๗๐ (บาท)			
๔	โครงการฝึกอบรมเชิงปฏิบัติการการจัดทำ/ ทบทวน/เพิ่มเติม/ เปลี่ยนแปลงแผนพัฒนาท้องถิ่นขององค์การบริหารส่วนจังหวัดสมุทรสงคราม	เพื่อให้มีความรู้ความเข้าใจในการจัดทำแผนพัฒนาท้องถิ่น และสามารถนำไปปฏิบัติได้อย่างถูกต้องตามหลักอำนาจหน้าที่และการบริการ สาธารณะของอปท.	อบรมเชิงปฏิบัติการการจัดทำแผนพัฒนาท้องถิ่น การทบทวนแผนพัฒนาท้องถิ่น การเพิ่มเติมแผนพัฒนาท้องถิ่น และการเปลี่ยนแปลงแผนพัฒนาท้องถิ่น กลุ่มเป้าหมาย ๒๐๐ คน	๑๘๐,๐๐๐	๑๘๐,๐๐๐	๑๘๐,๐๐๐	๑๘๐,๐๐๐	๑๘๐,๐๐๐	ร้อยละของผู้เข้าร่วมโครงการที่มีความพึงพอใจ	ทำให้ผู้บริหาร ผู้ปฏิบัติงานที่เกี่ยวข้องกับการจัดทำแผนพัฒนาท้องถิ่น มีความรู้ ความเข้าใจในการจัดทำแผนพัฒนาท้องถิ่น และสามารถนำไปปฏิบัติได้อย่างถูกต้อง	กองยุทธศาสตร์และงบประมาณ

ที่	โครงการ	วัตถุประสงค์	เป้าหมาย (ผลผลิตของโครงการ)	งบประมาณ					ตัวชี้วัด (KPI)	ผลที่คาดว่าจะได้รับ	หน่วยงาน รับผิดชอบหลัก
				๒๕๖๖ (บาท)	๒๕๖๗ (บาท)	๒๕๖๘ (บาท)	๒๕๖๙ (บาท)	๒๕๗๐ (บาท)			
๕	โครงการส่งเสริมพัฒนาประชาธิปไตยและการเลือกตั้ง/การเลือกตั้งซ่อม	เพื่อให้การเลือกตั้งนายก อบจ. และสมาชิก อบจ. เป็นไปตามกฎหมายว่าด้วยการเลือกตั้งสมาชิกสภาท้องถิ่นหรือผู้บริหารท้องถิ่น	กกต.จังหวัด พบผู้บริหารท้องถิ่น จัดกิจกรรมให้ความรู้แก่ประชาชน เกี่ยวกับประชาธิปไตยในเขตพื้นที่ องค์การบริหารส่วนจังหวัด สมุทรสงคราม	๕๐,๐๐๐	๕๐,๐๐๐	๕๐,๐๐๐	๕๐,๐๐๐	๕๐,๐๐๐	ร้อยละของ ผู้เข้าร่วมกิจกรรมที่มีความพึงพอใจ	อบจ. ได้มีการเลือกตั้ง/การเลือกตั้งซ่อม นายก อบจ. และสมาชิก อบจ. ครบจำนวนตามกฎหมายกำหนด	สำนักปลัดฯ

ที่	โครงการ	วัตถุประสงค์	เป้าหมาย (ผลผลิตของโครงการ)	งบประมาณ					ตัวชี้วัด (KPI)	ผลที่คาดว่าจะได้รับ	หน่วยงาน รับผิดชอบ หลัก
				๒๕๖๖ (บาท)	๒๕๖๗ (บาท)	๒๕๖๘ (บาท)	๒๕๖๙ (บาท)	๒๕๗๐ (บาท)			
๖	โครงการเพื่อดำเนินงาน ของมูลนิธิพระบรมราชา นุสรณ์ พระบาทสมเด็จพระ พุทธเลิศหล้านภาลัย ในพระบรมราชูปถัมภ์	อุดหนุนเงิน ตามโครงการ เพื่อดำเนินงาน ของมูลนิธิพระ บรมราชา นุสรณ์ พระบาทสมเด็จพระ พุทธเลิศ หล้านภาลัยใน พระบรมราชูป ถัมภ์และ อุทยานพระ บรมราชา นุสรณ์ พระบาทสมเด็จพระ พุทธเลิศ หล้านภาลัย (อุทยาน ร.๒)	อุดหนุนเงินตามโครงการการ ดำเนินงานของมูลนิธิอุทยาน ร.๒	๑,๐๐๐,๐๐๐	๑,๐๐๐,๐๐๐	๑,๐๐๐,๐๐๐	๑,๐๐๐,๐๐๐	๑,๐๐๐,๐๐๐	ร้อยละ ของการ ดำเนินงาน ของมูลนิธิ ฯ ได้รับ ประโยชน์ ตาม วัตถุประสงค์ ของ โครงการ	มูลนิธิได้รับ เงินอุดหนุน เพื่อ ดำเนินการ ตาม วัตถุประสงค์ ของโครงการ	สำนัก ปลัดฯ

ที่	โครงการ	วัตถุประสงค์	เป้าหมาย (ผลผลิตของโครงการ)	งบประมาณ					ตัวชี้วัด (KPI)	ผลที่คาดว่าจะได้รับ	หน่วยงาน รับผิดชอบ หลัก
				๒๕๖๖ (บาท)	๒๕๖๗ (บาท)	๒๕๖๘ (บาท)	๒๕๖๙ (บาท)	๒๕๗๐ (บาท)			
๗	โครงการกิจกรรมสาธิตการทำอาหารและขนมท้องถิ่นจากภูมิปัญญาชาวบ้าน จังหวัดสมุทรสงคราม ในงาน " อุ๋นไอรัก คลายความหนาว สายน้ำแห่งรัตนโกสินทร์ "	เพื่อแสดงออกซึ่งความจงรักภักดี พิทักษ์ เทิดทูน และเชิดชู พระเกียรติคุณ สมเด็จพระเจ้าอยู่หัวมหาวชิราลงกรณ บดินทรเทพยวรางกูร	- จัดกิจกรรม " อุ๋นไอรัก คลายความหนาว สายน้ำแห่งรัตนโกสินทร์ "	๕๐๐,๐๐๐	๕๐๐,๐๐๐	๕๐๐,๐๐๐	๕๐๐,๐๐๐	๕๐๐,๐๐๐	ความพึงพอใจของผู้เข้าร่วมโครงการได้แสดงออกซึ่งความจงรักภักดี พิทักษ์ เทิดทูน และเชิดชู พระเกียรติคุณ สมเด็จพระเจ้าอยู่หัวมหาวชิราลงกรณ บดินทรเทพยวรางกูร	ผู้เข้าร่วมโครงการได้แสดงออกซึ่งความจงรักภักดี พิทักษ์ เทิดทูน และเชิดชู พระเกียรติคุณ สมเด็จพระเจ้าอยู่หัวมหาวชิราลงกรณ บดินทรเทพยวรางกูร	สำนักปลัดฯ

ที่	โครงการ	วัตถุประสงค์	เป้าหมาย (ผลผลิตของโครงการ)	งบประมาณ					ตัวชี้วัด (KPI)	ผลที่คาดว่าจะได้รับ	หน่วยงาน รับผิดชอบ หลัก
				๒๕๖๖ (บาท)	๒๕๖๗ (บาท)	๒๕๖๘ (บาท)	๒๕๖๙ (บาท)	๒๕๗๐ (บาท)			
๘	โครงการจัดงานและ กิจกรรมในวันสำคัญของชาติ	เพื่อแสดงออก ถึงความ จงรักภักดี ทิด ทูน พิทักษ์ รักษาไว้ซึ่งชาติ ศาสนา พระมหากษัตริย์	จัดกิจกรรมวันสำคัญของชาติ ๑. วันสำคัญทางศาสนา ๒. วันสำคัญทางประวัติศาสตร์ ๓. วันอื่นๆ ตามมติคณะรัฐมนตรี	๒,๐๐๐,๐๐๐	๒,๐๐๐,๐๐๐	๒,๐๐๐,๐๐๐	๒,๐๐๐,๐๐๐	๒,๐๐๐,๐๐๐	ความพึง พอใจของ ผู้เข้าร่วม โครงการได้ แสดงออกซึ่ง ความ จงรักภักดี	ผู้เข้าร่วม โครงการได้ แสดงออกซึ่ง ความ จงรักภักดี	สำนัก ปลัดฯ
รวม	๔๐ โครงการ			๔,๔๕๐,๐๐๐	๔,๔๕๐,๐๐๐	๔,๔๕๐,๐๐๐	๔,๔๕๐,๐๐๐	๔,๔๕๐,๐๐๐			

**รายละเอียดโครงการพัฒนา
แผนพัฒนาท้องถิ่น (พ.ศ.๒๕๖๖-๒๕๗๐)
องค์การบริหารส่วนจังหวัดสมุทรสงคราม**

แบบ ผ. ๐๒

ก. ยุทธศาสตร์จังหวัดที่ ๓ พร้อมรับมือโรคอุบัติใหม่ ส่งเสริมคุณภาพชีวิต และจัดให้ผู้สูงอายุได้รับการดูแลที่เหมาะสม

ข. ยุทธศาสตร์การพัฒนาของ อปท. ในเขตจังหวัดที่ ๖ การพัฒนาด้านการบริหารกิจการบ้านเมืองและสังคมที่ดี

๖. ยุทธศาสตร์การพัฒนาด้านการบริหารกิจการบ้านเมืองและสังคมที่ดี

๖.๒ แผนงานสร้างความเข้มแข็งของชุมชน

ที่	โครงการ	วัตถุประสงค์	เป้าหมาย (ผลผลิตของโครงการ)	งบประมาณ					ตัวชี้วัด (KPI)	ผลที่คาดว่าจะได้รับ	หน่วยงาน รับผิดชอบ หลัก
				๒๕๖๖ (บาท)	๒๕๖๗ (บาท)	๒๕๖๘ (บาท)	๒๕๖๙ (บาท)	๒๕๗๐ (บาท)			
๑	โครงการพัฒนาศักยภาพ งานบริการเชิงรุก ผู้นำ ชุมชน ผู้นำท้องถิ่น อสม.	เพื่อพัฒนา ความรู้และ การปฏิบัติ ตามแนว เศรษฐกิจ พอเพียง และ งานเชิงรุก ให้กับผู้นำ ชุมชน ผู้นำ ท้องถิ่น อสม.	จัดอบรม สัมมนา ศึกษาดูงาน โครงการที่ประสบความสำเร็จ สำหรับนำมาเป็นแบบในการ พัฒนาท้องถิ่นและจังหวัดฯ ให้กับผู้นำชุมชน ผู้นำท้องถิ่น อสม.	๘๐๐,๐๐๐	๘๐๐,๐๐๐	๘๐๐,๐๐๐	๘๐๐,๐๐๐	๘๐๐,๐๐๐	ร้อยละ ของผู้ที่เข้า ร่วม กิจกรรม การอบรม ที่มีความ พึงพอใจ	สามารถ พัฒนาองค์ ความรู้และ การปฏิบัติ ตามแนว เศรษฐกิจ พอเพียงไปสู่ ชุมชนและ ท้องถิ่น	กอง สาธารณสุขฯ

ที่	โครงการ	วัตถุประสงค์	เป้าหมาย (ผลผลิตของโครงการ)	งบประมาณ					ตัวชี้วัด (KPI)	ผลที่คาดว่าจะ จะได้รับ	หน่วยงาน รับผิดชอบ หลัก
				๒๕๖๖ (บาท)	๒๕๖๗ (บาท)	๒๕๖๘ (บาท)	๒๕๖๙ (บาท)	๒๕๗๐ (บาท)			
๒	โครงการส่งเสริมและพัฒนาศักยภาพบุคลากรเพื่อเพิ่มประสิทธิภาพในการปฏิบัติงานของบุคลากรในสังกัดองค์การบริหารส่วนจังหวัดสมุทรสงคราม	เพื่อให้บุคลากรในสังกัดมีโอกาสได้แลกเปลี่ยนเรียนรู้สร้างประสบการณ์มีทัศนคติ	อบรมศึกษาดูงาน กลุ่มสัมพันธ์ กิจกรรม Walk Rally สานสัมพันธ์ การทำงานเป็นทีม ความสามัคคี ให้กับคณะผู้บริหารข้าราชการลูกจ้างประจำ พนักงานจ้าง ขององค์การบริหารส่วนจังหวัดสมุทรสงคราม และผู้ที่เกี่ยวข้อง	๑,๕๐๐,๐๐๐	๑,๕๐๐,๐๐๐	๑,๕๐๐,๐๐๐	๑,๕๐๐,๐๐๐	๑,๕๐๐,๐๐๐	ผู้เข้าร่วมมีความรู้มีความพึงพอใจไม่น้อยกว่าร้อยละ ๗๐	บุคลากรในสังกัดที่เข้าร่วมมีสัมพันธภาพที่ดีในการทำงาน การทำงานร่วมกันเกิดความสามัคคีและผลดีต่อองค์กร	กองการเจ้าหน้าที่
๓	โครงการส่งเสริมคุณธรรมและจริยธรรมป้องกันการทุจริตในการปฏิบัติราชการของบุคลากรองค์การบริหารส่วนจังหวัดสมุทรสงคราม	เพื่อส่งเสริมคุณธรรมและจริยธรรมตามมาตรฐานทางจริยธรรมของบุคลากรองค์การฯ	- อบรมหรือศึกษาดูงานให้กับคณะผู้บริหารข้าราชการลูกจ้างประจำพนักงานจ้าง ขององค์การบริหารส่วนจังหวัดสมุทรสงคราม และผู้ที่เกี่ยวข้อง - กิจกรรมยกย่องเชิดชูเกียรติบุคคลต้นแบบ	๗๐๐,๐๐๐	๗๐๐,๐๐๐	๗๐๐,๐๐๐	๗๐๐,๐๐๐	๗๐๐,๐๐๐	ร้อยละ ๘๐ ของบุคลากรที่เข้าร่วมมีคุณธรรมและจริยธรรม	บุคลากรของอบจ.สมุทรสงครามและผู้เข้าร่วมกิจกรรมได้รับการส่งเสริมคุณธรรมและจริยธรรม	กองการเจ้าหน้าที่

ที่	โครงการ	วัตถุประสงค์	เป้าหมาย (ผลผลิตของโครงการ)	งบประมาณ					ตัวชี้วัด (KPI)	ผลที่คาดว่าจะ ได้รับ	หน่วยงาน รับผิดชอบ หลัก
				๒๕๖๖ (บาท)	๒๕๖๗ (บาท)	๒๕๖๘ (บาท)	๒๕๖๙ (บาท)	๒๕๗๐ (บาท)			
๔	โครงการฝึกอบรม ปฐมนิเทศข้าราชการ องค์การบริหารส่วนจังหวัด หรือพนักงานจ้างที่ได้รับ การบรรจุและแต่งตั้งใหม่	เพื่อให้ผู้ที่ ได้รับการ บรรจุและ แต่งตั้งเข้ามา ใหม่ได้ทราบ และเข้าใจใน เรื่องต่างๆ ของหน่วยงาน ซึ่งจะนำไปใช้ ในการ ปฏิบัติงาน	ฝึกอบรมปฐมนิเทศข้าราชการ พนักงานจ้างที่ได้รับการบรรจุ และแต่งตั้งเข้ามาปฏิบัติงานใน องค์การบริหารส่วนจังหวัด สมุทรสงครามใหม่ทุกคน	๕๐,๐๐๐	๕๐,๐๐๐	๕๐,๐๐๐	๕๐,๐๐๐	๕๐,๐๐๐	จำนวน ร้อยละ ของ ข้าราชการ หรือ พนักงาน จ้างที่ได้รับ การ ฝึกอบรม และ ปฐมนิเทศ	ผู้ได้รับการ แต่งตั้งใหม่มี ความรู้ ความ เข้าใจ เกี่ยวกับ ลักษณะงาน ที่จะปฏิบัติ ทำให้มีความ พร้อมในการ เริ่มต้นทำงาน	กองการ เจ้าหน้าที่

ที่	โครงการ	วัตถุประสงค์	เป้าหมาย (ผลผลิตของโครงการ)	งบประมาณ					ตัวชี้วัด (KPI)	ผลที่คาดว่าจะได้รับ	หน่วยงาน รับผิดชอบ หลัก
				๒๕๖๖ (บาท)	๒๕๖๗ (บาท)	๒๕๖๘ (บาท)	๒๕๖๙ (บาท)	๒๕๗๐ (บาท)			
๕	โครงการอบรมเพื่อเสริมสร้างวินัยให้แก่บุคลากรขององค์การบริหารส่วนจังหวัดสมุทรสงคราม	เพื่อเสริมสร้างวินัยในการปฏิบัติราชการให้แก่บุคลากรขององค์การบริหารส่วนจังหวัดสมุทรสงคราม	อบรมข้าราชการ อบจ. ข้าราชการครู อบจ. และบุคลากรทางการศึกษา ลูกจ้างประจำและพนักงานจ้างของ อบจ.สส. โดยใช้วิธีการบรรยายโดยมุ่งเน้นเนื้อหาประกาศหลักเกณฑ์เกี่ยวกับวินัย และการรักษาวินัยและดำเนินทางการวินัยโดยวิทยากรผู้ทรงคุณวุฒิจากกรมส่งเสริมการปกครองท้องถิ่น หรือผู้มีความรู้ด้านวินัยภายในหน่วยงาน หรือจากหน่วยงานอื่นๆ	๕๐,๐๐๐	๕๐,๐๐๐	๕๐,๐๐๐	๕๐,๐๐๐	๕๐,๐๐๐	จำนวนข้อร้องเรียนจากรับบริการเกี่ยวกับพฤติกรรมที่ไม่เหมาะสมของบุคลากรลดลง	บุคลากรของ อบจ. สมุทรสงคราม เป็นผู้รับผิดชอบพฤติกรรมในทางที่เหมาะสม และถูกต้องตามระเบียบหลักเกณฑ์หรือแบบแผนที่ทางราชการกำหนด	กองการเจ้าหน้าที่

ที่	โครงการ	วัตถุประสงค์	เป้าหมาย (ผลผลิตของโครงการ)	งบประมาณ					ตัวชี้วัด (KPI)	ผลที่คาดว่าจะ ได้รับ	หน่วยงาน รับผิดชอบ หลัก
				๒๕๖๖ (บาท)	๒๕๖๗ (บาท)	๒๕๖๘ (บาท)	๒๕๖๙ (บาท)	๒๕๗๐ (บาท)			
๖	โครงการกิจกรรมส่งเสริมสุขภาพใจ และสุขลักษณะที่ดีของบุคลากรองค์การบริหารส่วนจังหวัดสมุทรสงคราม	เพื่อส่งเสริมให้ผู้เข้าร่วมกิจกรรมมีการปรับเปลี่ยนพฤติกรรมและดูแลสุขภาพของตนเอง	บุคลากรในสังกัดองค์การบริหารส่วนจังหวัดสมุทรสงคราม	๕๐,๐๐๐	๕๐,๐๐๐	๕๐,๐๐๐	๕๐,๐๐๐	๕๐,๐๐๐	ร้อยละ ๗๐ ของบุคลากรในสังกัดองค์การบริหารส่วนจังหวัดสมุทรสงครามมีสุขภาพร่างกายที่แข็งแรงขึ้น	ผู้เข้าร่วมกิจกรรมมีการปรับเปลี่ยนพฤติกรรมในการดูแลสุขภาพของตนเอง	กองการเจ้าหน้าที่
๗	โครงการแหล่งเรียนรู้และสืบค้นข้อมูลของบุคลากรองค์การบริหารส่วนจังหวัดสมุทรสงคราม	เพื่อจัดสถานที่ให้เป็นแหล่งเรียนรู้สืบค้นข้อมูลต่างๆ	- จัดพื้นที่เรียนรู้เกี่ยวกับข้อมูลข่าวสาร ระเบียบฯ กฎหมาย - จัดป้ายประชาสัมพันธ์ จัดนิทรรศการให้ความรู้ต่างๆ และสื่อการให้ความรู้ - จัดระบบสารสนเทศ เทคโนโลยีสำหรับการสืบค้น	๒๐,๐๐๐	๑๐,๐๐๐	๑๐,๐๐๐	๕,๐๐๐	๕,๐๐๐	จำนวนผู้ใช้บริการ	บุคลากรในสังกัดองค์การบริหารส่วนจังหวัดมีสถานที่/แหล่งเรียนรู้ สืบค้นเพื่อให้ความรู้	กองการเจ้าหน้าที่
รวม	๓๕ โครงการ			๓,๑๗๐,๐๐๐	๓,๑๖๐,๐๐๐	๓,๑๖๐,๐๐๐	๓,๑๕๕,๐๐๐	๓,๑๕๕,๐๐๐			

**รายละเอียดโครงการพัฒนา
แผนพัฒนาท้องถิ่น (พ.ศ.๒๕๖๖-๒๕๗๐)
องค์การบริหารส่วนจังหวัดสมุทรสงคราม**

แบบ ผ. ๐๒

ก. ยุทธศาสตร์จังหวัดที่ ๓ พร้อมรับมือโรคอุบัติใหม่ ส่งเสริมคุณภาพชีวิต และจัดให้ผู้สูงอายุได้รับการดูแลที่เหมาะสม

ข. ยุทธศาสตร์การพัฒนาของ อปท. ในเขตจังหวัดที่ ๖ การพัฒนาด้านการบริหารกิจการบ้านเมืองและสังคมที่ดี

๖. ยุทธศาสตร์การพัฒนาด้านการบริหารกิจการบ้านเมืองและสังคมที่ดี

๖.๓ แผนงานอุตสาหกรรมและการโยธา

ที่	โครงการ	วัตถุประสงค์	เป้าหมาย (ผลผลิตของโครงการ)	งบประมาณ					ตัวชี้วัด (KPI)	ผลที่คาดว่าจะ จะได้รับ	หน่วยงาน รับผิดชอบ หลัก
				๒๕๖๖ (บาท)	๒๕๖๗ (บาท)	๒๕๖๘ (บาท)	๒๕๖๙ (บาท)	๒๕๗๐ (บาท)			
๑	โครงการปรับปรุงศูนย์ เครื่องจักรกล องค์การ บริหารส่วนจังหวัด สมุทรสงคราม หมู่ที่ ๓ ตำบลลาดใหญ่ อำเภอเมือง จังหวัดสมุทรสงคราม	เพื่อใช้เป็นศูนย์ เก็บ เครื่องจักรกล เก็บวัสดุ อุปกรณ์ ศูนย์บริการ และอาคาร สำนักงาน	- สร้างระบบสาธารณูปโภค เพิ่มเติม เช่น ระบบระบายน้ำ รั้ว ลาน ถนน สัญญาณจราจร - สร้างอาคารบริการและห้อง ประชุม - สร้างโรงเก็บเครื่องจักรกล เรือ ยนต์ สวนหย่อม - งานอื่นๆ ตามรูปแบบและ รายการที่ อบจ.สส. กำหนด - ฯลฯ	๒,๕๐๐,๐๐๐	๑,๐๐๐,๐๐๐	-	-	-	มีระบบ สาธารณูป โภคที่มี มาตรฐาน เพียงพอ	ประชาชน และ เจ้าหน้าที่มี สิ่งอำนวยความสะดวก ความสะดวก เพียงพอเมื่อ มาใช้บริการ	กองช่าง

ที่	โครงการ	วัตถุประสงค์	เป้าหมาย (ผลผลิตของโครงการ)	งบประมาณ					ตัวชี้วัด (KPI)	ผลที่คาดว่าจะได้รับ	หน่วยงาน รับผิดชอบหลัก
				๒๕๖๖ (บาท)	๒๕๖๗ (บาท)	๒๕๖๘ (บาท)	๒๕๖๙ (บาท)	๒๕๗๐ (บาท)			
๒	ก่อสร้างอาคารสำนักงาน องค์การบริหารส่วนจังหวัด สมุทรสงคราม (แห่งใหม่) อิน-จัน หมู่ที่ ๓ ตำบลลาด ใหญ่ อำเภอเมือง จังหวัด สมุทรสงคราม	เพื่อใช้เป็น อาคาร ปฏิบัติงาน เจ้าหน้าที่ใน การบริการ ประชาชนได้ อย่างสะดวก รวดเร็ว	- ก่อสร้างอาคาร คสล. ๕ ชั้น มี ขนาดพื้นที่ ประมาณ ๔,๗๕๘.๐๐ ตารางเมตร พร้อมอุปกรณ์อาคาร งานภูมิทัศน์ และครุภัณฑ์ - ฯลฯ	๑๒๕,๐๐๐,๐๐๐	-	-	-	-	ร้อยละ ของ ประชาชน ที่มาใช้ บริการ และมี ความพึง พอใจ	เจ้าหน้าที่มี สถานที่และ เครื่องมือเพื่อ ประชาชนได้ อย่างสะดวก ผู้รับบริการมี ความพึงพอใจ	กองช่าง
รวม	๓ โครงการ			๑๒๗,๕๐๐,๐๐๐	๑,๐๐๐,๐๐๐	๐	๐	๐			

แบบ ผ.๐๒/๑
(โครงการที่เกินศักยภาพขององค์กรปกครองส่วนท้องถิ่น)

รายละเอียดโครงการพัฒนา
แผนพัฒนาท้องถิ่น (พ.ศ.๒๕๖๖-๒๕๗๐)
สำหรับ โครงการที่เกี่วข้องกับขององค์กรปกครองส่วนท้องถิ่น
องค์การบริหารส่วนจังหวัดสมุทรสงคราม

แบบ ผ. ๐๒/๑

ก. ยุทธศาสตร์จังหวัดที่ ๑ ส่งเสริมและพัฒนาการท่องเที่ยวให้เป็นศูนย์กลางท่องเที่ยว รูปแบบหลากหลาย และพร้อมรับการเปลี่ยนแปลง

ข. ยุทธศาสตร์การพัฒนาของ อปท. ในเขตจังหวัดที่ ๑ การพัฒนาโครงสร้างพื้นฐาน

ยุทธศาสตร์การพัฒนาโครงสร้างพื้นฐาน

- แผนงานการอุตสาหกรรมและการโยธา

ที่	โครงการ	วัตถุประสงค์	เป้าหมาย (ผลผลิตของโครงการ)	งบประมาณ					ตัวชี้วัด (KPI)	ผลที่คาดว่าจะได้รับ	หน่วยงาน รับผิดชอบหลัก
				๒๕๖๖ (บาท)	๒๕๖๗ (บาท)	๒๕๖๘ (บาท)	๒๕๖๙ (บาท)	๒๕๗๐ (บาท)			
๑	ปรับปรุงถนนหมู่บ้าน หึ่งห้อย หมู่ที่ ๕ ตำบล ลาดใหญ่ อำเภอเมือง จังหวัดสมุทรสงคราม	เพื่อให้ ประชาชนมี เส้นทางใช้ใน การคมนาคม สะดวกรวดเร็ว	ปรับปรุงถนนลาดยาง พร้อมวางท่อระบายน้ำ ตัววี ขนาดกว้าง ๖.๐๐ เมตร ยาวประมาณ ๑,๐๐๐.๐๐ เมตร	-	-	-	๖,๐๐๐,๐๐๐	-	จำนวนถนน ที่ปรับปรุง ๑ เส้นทาง ตาม รูปแบบที่ กำหนด	ประชาชน ได้รับความ สะดวกใน การคมนาคม	กองช่าง/ อบต. ลาดใหญ่
๒	ก่อสร้างสะพานข้ามคลอง วัดลังกา หมู่ที่ ๕ ตำบล บ้านปรก อำเภอเมือง เชื่อม หมู่ที่ ๘ ตำบลบาง ช้าง อำเภออัมพวา จังหวัดสมุทรสงคราม	เพื่อมีสะพาน เป็นเส้นทาง คมนาคม เชื่อมต่อ ระหว่าง หมู่บ้าน/ตำบล	ก่อสร้างสะพานขนาด กว้าง ๘.๐๐ เมตร ยาว ๕๐.๐๐ เมตร จำนวน ๑ แห่ง	-	-	-	-	๖,๐๐๐,๐๐๐	จำนวน สะพาน ๑ สะพาน ตาม รูปแบบที่ กำหนด	ประชาชนมี สะพานและ ทางเดินเท้า ในการสัญจร ไป-มาได้ สะดวก	กองช่าง/ อบต. บ้านปรก
รวม	๒ โครงการ			๐	๐	๐	๖,๐๐๐,๐๐๐	๖,๐๐๐,๐๐๐			

รายละเอียดโครงการพัฒนา
แผนพัฒนาท้องถิ่น (พ.ศ.๒๕๖๖-๒๕๗๐)
สำหรับ โครงการที่เกี่วข้องขององค์กรปกครองส่วนท้องถิ่น
องค์การบริหารส่วนจังหวัดสมุทรสงคราม

แบบ ผ. ๐๒/๑

ก. ยุทธศาสตร์จังหวัดที่ ๑ ส่งเสริมและพัฒนาการท่องเที่ยวให้เป็นศูนย์กลางท่องเที่ยว รูปแบบหลากหลาย และพร้อมรับการเปลี่ยนแปลง

ข. ยุทธศาสตร์การพัฒนาของ อปท. ในเขตจังหวัดที่ ๔ การพัฒนาและการส่งเสริม เกษตรกรรม การลงทุน พาณิชยกรรม และการท่องเที่ยว

ยุทธศาสตร์การพัฒนาและการส่งเสริม เกษตรกรรม การลงทุน พาณิชยกรรม และการท่องเที่ยว

- แผนงานอุตสาหกรรมและการโยธา

ที่	โครงการ	วัตถุประสงค์	เป้าหมาย (ผลผลิตของโครงการ)	งบประมาณ					ตัวชี้วัด (KPI)	ผลที่คาดว่าจะ ได้รับ	หน่วยงาน รับผิดชอบ หลัก
				๒๕๖๖ (บาท)	๒๕๖๗ (บาท)	๒๕๖๘ (บาท)	๒๕๖๙ (บาท)	๒๕๗๐ (บาท)			
๑	ก่อสร้างสะพานเหล็กข้ามแม่น้ำแม่กลอง บริเวณหมู่ที่ ๗ ตำบลกระดังงา เชื่อมต่อหมู่ที่ ๒ ตำบลบางกุ้ง อำเภอบางคนที จังหวัดสมุทรสงคราม	เพื่อเป็นการส่งเสริมการท่องเที่ยวและสร้างทัศนียภาพของแหล่งท่องเที่ยวให้สวยงาม	ก่อสร้างสะพานเหล็กข้ามแม่น้ำแม่กลอง ความกว้าง ๓.๑๕ เมตร ความยาว ๑๔๘.๐๐ เมตร (ตามรูปแบบรายการละเอียดที่ อบจ.สส. กำหนด)	-	-	-	-	๑๐๙,๐๐๐,๐๐๐	จำนวนสะพาน ๑ สะพาน ตามรูปแบบที่กำหนด	นักท่องเที่ยวมีเส้นทาง การท่องเที่ยวที่มีความหลากหลายมากขึ้น	กองช่าง/ทต. กระดังงา

ที่	โครงการ	วัตถุประสงค์	เป้าหมาย (ผลผลิตของโครงการ)	งบประมาณ					ตัวชี้วัด (KPI)	ผลที่คาดว่าจะ จะได้รับ	หน่วยงาน รับผิดชอบ หลัก
				๒๕๖๖ (บาท)	๒๕๖๗ (บาท)	๒๕๖๘ (บาท)	๒๕๖๙ (บาท)	๒๕๗๐ (บาท)			
๒	เปลี่ยนระบบสายไฟฟ้า อากาศเป็นสายไฟฟ้าใต้ดิน บริเวณสี่แยกวัดเกาะแก้ว หมู่ที่ ๘ ตำบลกระดังงา อำเภอ บางคนที จังหวัด สมุทรสงคราม	เพื่อความ สวยงามแก่นักท่องเที่ยว และผู้พบเห็น	โดยทำการนำระบบจำหน่าย กระแสไฟฟ้าฝังลงใต้ดิน <u>ช่วงที่ ๑</u> ถนนสายบางน้อย-บางกระบือ เริ่มจากสี่แยกวัดเกาะแก้ว ถึง หน้าบ้านนางวิมลรัตน์ รัตน โสภณ ระยะทางยาว ๕๘.๐๐ เมตร <u>ช่วงที่ ๒</u> ถนนสาย สส ๖๐๐๒ เริ่มจาก สะพานข้ามคลองบางน้อยถึง หน้าบ้านนายประเสริฐ เทศ พันธ์ ระยะทางยาว ๑๔๒.๐๐ เมตร (ตามรูปแบบรายการ ละเอียดที่การไฟฟ้าส่วน ภูมิภาคจังหวัดสมุทรสงคราม กำหนด)	-	-	-	-	๒๐๐,๐๐๐,๐๐๐	จำนวน ระบบ สายไฟฟ้า ใต้ดิน ๑ งาน ตาม รูปแบบที่ กำหนด	ได้ความเป็น ระเบียบและ สวยงาม แก่ นักท่องเที่ยว และผู้พบเห็น	กองช่าง/ ทต. กระดังงา
รวม	๒ โครงการ			๐	๐	๐	๐	๓๐๙,๐๐๐,๐๐๐			

แบบ ผ.๐๓
(บัญชีครุภัณฑ์)

บัญชีครุภัณฑ์

แบบ ผ. ๐๓

แผนพัฒนาท้องถิ่น (พ.ศ. ๒๕๖๖ - ๒๕๗๐)

องค์การบริหารส่วนจังหวัดสมุทรสงคราม

ที่	แผนงาน	หมวด	ประเภท	เป้าหมาย (ผลผลิตของครุภัณฑ์)	งบประมาณ					หน่วยงาน รับผิดชอบหลัก
					๒๕๖๖ (บาท)	๒๕๖๗ (บาท)	๒๕๖๘ (บาท)	๒๕๖๙ (บาท)	๒๕๗๐ (บาท)	
๑	การศึกษา	ค่าครุภัณฑ์	ครุภัณฑ์งานบ้าน งานครัว	โต๊ะม้านั่งอ่อน (แฟนซี) ประกอบด้วย โต๊ะกลาง ๑ ตัว ม้านั่ง ๔ ตัว จำนวน ๕ ชุด (ราคาชุดละ ๒,๖๐๐ บาท) (โรงเรียน วัดเกตการาม)	๑๓,๐๐๐	-	-	-	-	กอง การศึกษา
๒	การศึกษา	ค่าครุภัณฑ์	ครุภัณฑ์สำนักงาน	ซุ้มศาลา (ไม้) แบบมีโต๊ะกลาง และมี พนักพิงหลัง ขนาด ๒x๒ เมตร จำนวน ๓ ชุด (ราคาชุดละ ๒๔,๐๐๐ บาท) (โรงเรียนวัดเกตการาม)	๗๒,๐๐๐	-	-	-	-	กอง การศึกษา
รวม					๘๕,๐๐๐	๐	๐	๐	๐	

ส่วนที่ ๔

การติดตามและประเมินผล

๑. การติดตามและประเมินผลยุทธศาสตร์

แนวทางการพิจารณาการติดตามและประเมินผลแผนพัฒนาท้องถิ่นตามระเบียบกระทรวงมหาดไทยว่าด้วยการจัดทำแผนพัฒนาขององค์กรปกครองส่วนท้องถิ่น พ.ศ. ๒๕๔๘ แก้ไขเพิ่มเติม (ฉบับที่ ๒) พ.ศ. ๒๕๕๙ และ (ฉบับที่ ๓) พ.ศ. ๒๕๖๑ เป็นแบบที่กำหนดให้คณะกรรมการติดตามและประเมินผลแผนพัฒนาท้องถิ่น ดำเนินการให้คะแนนตามเกณฑ์ที่กำหนดไว้ซึ่งเป็นส่วนหนึ่งของการติดตามและประเมินผลแผนพัฒนา โดยดำเนินการให้แล้วเสร็จภายในหกสิบวัน นับแต่วันที่ประกาศใช้งบประมาณรายจ่าย มีรายละเอียด ดังนี้

๑. แนวทางการพิจารณาการติดตามและประเมินผลยุทธศาสตร์เพื่อความสอดคล้องแผนพัฒนาท้องถิ่น ประกอบด้วย

- ๑.๑ ข้อมูลสภาพทั่วไปและข้อมูลพื้นฐานขององค์กรปกครองส่วนท้องถิ่น ๒๐ คะแนน
- ๑.๒ การวิเคราะห์สถานการณ์และศักยภาพ ๑๕ คะแนน
- ๑.๓ ยุทธศาสตร์ ๖๕ คะแนน ประกอบด้วย
 - (๑) ยุทธศาสตร์ขององค์กรปกครองส่วนท้องถิ่น ๑๐ คะแนน
 - (๒) ยุทธศาสตร์ขององค์กรปกครองส่วนท้องถิ่นในเขตจังหวัด ๑๐ คะแนน
 - (๓) ยุทธศาสตร์จังหวัด ๑๐ คะแนน
 - (๔) วิสัยทัศน์ ๕ คะแนน
 - (๕) กลยุทธ์ ๕ คะแนน
 - (๖) เป้าประสงค์ของแต่ละประเด็นกลยุทธ์ ๕ คะแนน
 - (๗) จุดยืนทางยุทธศาสตร์ ๕ คะแนน
 - (๘) แผนงาน ๕ คะแนน
 - (๙) ความเชื่อมโยงของยุทธศาสตร์ในภาพรวม ๕ คะแนน
 - (๑๐) ผลผลิต/โครงการ ๕ คะแนน

คะแนนรวม ๑๐๐ คะแนน เกณฑ์ที่ควรได้เพื่อให้เกิดความสอดคล้องและขับเคลื่อนการพัฒนาท้องถิ่นขององค์กรปกครองส่วนท้องถิ่น ไม่ควรน้อยกว่าร้อยละ ๘๐ (๘๐ คะแนน)

๒. แนวทางการพิจารณาการติดตามและประเมินผลโครงการเพื่อความสอดคล้องแผนพัฒนาท้องถิ่น ประกอบด้วย

- ๒.๑ การสรุปสถานการณ์การพัฒนา ๑๐ คะแนน
- ๒.๒ การประเมินผลการนำแผนพัฒนาท้องถิ่นไปปฏิบัติในเชิงปริมาณ ๑๐ คะแนน
- ๒.๓ การประเมินผลการนำแผนพัฒนาท้องถิ่นไปปฏิบัติในเชิงคุณภาพ ๑๐ คะแนน
- ๒.๔ ยุทธศาสตร์และแผนงาน ๑๐ คะแนน

๒.๕ โครงการพัฒนา ๖๐ คะแนน ประกอบด้วย

- (๑) ความชัดเจนของชื่อโครงการ ๕ คะแนน
- (๒) กำหนดวัตถุประสงค์สอดคล้องกับโครงการ ๕ คะแนน
- (๓) เป้าหมาย (ผลผลิตของโครงการ) มีความชัดเจนนำไปสู่การตั้งงบประมาณได้ถูกต้อง ๕ คะแนน
- (๔) โครงการมีความสอดคล้องกับแผนยุทธศาสตร์ชาติ ๒๐ปี ๕ คะแนน
- (๕) เป้าหมาย (ผลผลิตของโครงการ) มีความสอดคล้องกับแผนพัฒนาเศรษฐกิจและสังคมแห่งชาติ ฉบับที่ ๑๒๕ คะแนน
- (๖) โครงการมีความสอดคล้องกับ Thailand ๔.๐๕ คะแนน
- (๗) โครงการสอดคล้องกับยุทธศาสตร์จังหวัด ๕ คะแนน
- (๘) โครงการแก้ไขปัญหาความยากจนหรือการเสริมสร้างให้ประเทศชาติมั่นคง มั่งคั่ง ยั่งยืนภายใต้หลักประชารัฐ ๕ คะแนน
- (๙) งบประมาณ มีความสอดคล้องกับเป้าหมาย (ผลผลิตของโครงการ) ๕ คะแนน
- (๑๐) มีการประมาณการราคาถูกต้องตามหลักวิธีการงบประมาณ ๕ คะแนน
- (๑๑) มีการกำหนดตัวชี้วัด (KPI) และสอดคล้องกับวัตถุประสงค์และผลที่คาดว่าจะได้รับ ๕ คะแนน
- (๑๒) ผลที่คาดว่าจะได้รับ สอดคล้องกับวัตถุประสงค์ ๕ คะแนน

คะแนนรวม ๑๐๐ คะแนน เกณฑ์ที่ควรได้เพื่อให้เกิดความสอดคล้องและขับเคลื่อนการพัฒนาท้องถิ่นขององค์กรปกครองส่วนท้องถิ่น ไม่ควรน้อยกว่าร้อยละ ๘๐ (๘๐ คะแนน)

๒. การติดตามและประเมินผลโครงการ

การติดตามและประเมินผลแผนพัฒนาท้องถิ่นตามระเบียบกระทรวงมหาดไทยว่าด้วยการจัดทำแผนพัฒนาขององค์กรปกครองส่วนท้องถิ่น พ.ศ. ๒๕๔๘ แก้ไขเพิ่มเติม (ฉบับที่ ๒) พ.ศ. ๒๕๕๙ และ(ฉบับที่ ๓) พ.ศ. ๒๕๖๑

ข้อ ๒๙ คณะกรรมการติดตามและประเมินผลแผนพัฒนาท้องถิ่น มีอำนาจหน้าที่ ดังนี้

- (๑) กำหนดแนวทาง วิธีการในการติดตามและประเมินผลแผนพัฒนา
- (๒) ดำเนินการติดตามและประเมินผลแผนพัฒนา
- (๓) รายงานผลและเสนอความเห็นซึ่งได้จากการติดตามและประเมินผลแผนพัฒนาต่อผู้บริหารท้องถิ่นเพื่อให้ผู้บริหารท้องถิ่นเสนอต่อสภาท้องถิ่น และคณะกรรมการพัฒนาท้องถิ่น พร้อมทั้งประกาศผลการติดตามและประเมินผลแผนพัฒนาให้ประชาชนในท้องถิ่นทราบในที่เปิดเผยภายในสิบห้า วันนับแต่วันรายงานผลและเสนอความเห็นดังกล่าว และต้องปิดประกาศไว้เป็นระยะเวลาไม่น้อยกว่าสามสิบวันโดยอย่างน้อยปีละหนึ่งครั้งภายในเดือนธันวาคมของทุกปี
- (๔) แต่งตั้งคณะอนุกรรมการหรือคณะทำงานเพื่อช่วยปฏิบัติงานตามที่เห็นสมควร

ข้อ ๓๐ องค์กรปกครองส่วนท้องถิ่นอาจมอบให้หน่วยงานหรือบุคคลภายนอกดำเนินการ หรือร่วมดำเนินการติดตามและประเมินผลแผนพัฒนาท้องถิ่นได้ โดยมีขั้นตอนการดำเนินการ ดังนี้

๑. คณะกรรมการติดตามและประเมินผลแผนพัฒนาท้องถิ่นจัดทำร่างข้อกำหนดขอบข่าย และรายละเอียดของงานที่จะมอบหมายให้หน่วยงานหรือบุคคลภายนอกดำเนินการเพื่อเสนอผู้บริหาร ท้องถิ่น

๒. ผู้บริหารท้องถิ่นพิจารณาอนุมัติข้อกำหนด ขอบข่ายและรายละเอียดของงาน

๓. หน่วยงานหรือบุคคลภายนอกดำเนินการหรือร่วมดำเนินการติดตามและประเมินผล

๔. ให้หน่วยงานหรือบุคคลภายนอกที่ดำเนินการหรือร่วมดำเนินการติดตามและ ประเมินผล รายงานผลการดำเนินการซึ่งได้จากการติดตามและประเมินผลต่อคณะกรรมการติดตามและ ประเมินผล เพื่อประเมินผลการรายงานผลเสนอความเห็นชอบต่อผู้บริหารท้องถิ่น

๕. ผู้บริหารท้องถิ่นเสนอผลการติดตามและประเมินผลต่อสภาท้องถิ่น และ คณะกรรมการพัฒนาท้องถิ่น พร้อมทั้งประกาศผลการติดตามและประเมินผลพัฒนาท้องถิ่น ให้ประชาชน ในท้องถิ่นทราบในที่เปิดเผยภายในสิบห้าวันนับแต่วันที่ผู้บริหารท้องถิ่นเสนอผลการติดตามและ ประเมินผลดังกล่าว และต้องปิดประกาศโดยเปิดเผยไม่น้อยกว่าสามสิบวัน โดยอย่างน้อยปีละหนึ่งครั้งภายใน เดือนธันวาคมของทุกปี

กล่าวโดยสรุปคือ ระเบียบกระทรวงมหาดไทยฉบับดังกล่าว กำหนดให้ผู้บริหารองค์กร ปกครองส่วนท้องถิ่นแต่งตั้งคณะกรรมการติดตามและประเมินผลแผนพัฒนาท้องถิ่น โดยให้มีหน้าที่ในการ กำหนดแนวทาง วิธีการในการติดตามและประเมินผลแผนพัฒนา ดำเนินการติดตามและประเมินผล แผนพัฒนา รวมทั้งให้รายงานผลและเสนอผลการติดตามและประเมินผลต่อสภาท้องถิ่น และ คณะกรรมการพัฒนาท้องถิ่น พร้อมทั้งประกาศผลการติดตามและประเมินผลพัฒนาให้ประชาชนใน ท้องถิ่นทราบในที่เปิดเผยภายในสิบห้าวันนับแต่วันที่ผู้บริหารท้องถิ่นเสนอผลการติดตามและประเมินผล ดังกล่าว และต้องปิดประกาศโดยเปิดเผยไม่น้อยกว่าสามสิบวัน โดยอย่างน้อยปีละหนึ่งครั้งภายในเดือน ธันวาคมของทุกปี

การติดตามและประเมินผลแผนพัฒนาท้องถิ่นเป็นการติดตามและประเมินผลความ สอดคล้องและความสำเร็จของแผนพัฒนาท้องถิ่นและการติดตามและประเมินผลโครงการพัฒนาที่องค์กร ปกครองส่วนท้องถิ่นได้ดำเนินการตามแผนดำเนินงานว่าเป็นไปตามเป้าหมายการพัฒนาซึ่งสามารถนำไปสู่ การบรรลุวิสัยทัศน์ที่องค์กรปกครองส่วนท้องถิ่นกำหนดหรือไม่ และโครงการพัฒนานั้นประสบความสำเร็จ ตามกรอบการประเมินระดับใด โดยมีขั้นตอน ดังนี้

ขั้นตอนที่ ๑ คณะกรรมการติดตามและประเมินผลแผนพัฒนาท้องถิ่นร่วมประชุมเพื่อ กำหนดกรอบแนวทางและวิธีการในการติดตามและประเมินผลแผนพัฒนาท้องถิ่นและประเมินผล โครงการพัฒนาตามแผนพัฒนาท้องถิ่น ดังนี้

๑.๑ การกำหนดกรอบแนวทางและวิธีการในการติดตามและประเมินผล แผนพัฒนาอาจกำหนดแนวทางในการติดตามและประเมินผลแผนพัฒนาท้องถิ่น ดังนี้

- (๑) ความสอดคล้องของยุทธศาสตร์แผนและกลยุทธ์ที่กำหนด
- (๒) ความเพียงพอของทรัพยากรเพื่อการดำเนินกิจกรรมของหน่วยงาน
- (๓) ความก้าวหน้ากิจกรรมที่กำหนดไว้ตามแผนโดยมีการติดตามผล
- (๔) ประสิทธิภาพเป็นการศึกษาความสัมพันธ์ระหว่างผลผลิตกับ

ทรัพยากรที่ใช้โดยมีการประเมินประสิทธิภาพ

- (๕) ประสิทธิภาพเป็นการศึกษาถึงผลที่ได้รับ
- (๖) ผลลัพธ์และผลผลิตเป็นการประเมินผลประโยชน์ที่เกิดจากการทำกิจกรรมที่มีต่อกลุ่มเป้าหมายที่ได้รับบริการและการประเมินผลผลิตที่เกิดขึ้นจากกิจกรรม
- (๗) การประเมินผลกระทบเป็นการศึกษาผลที่ได้รับ

คณะกรรมการติดตามและประเมินผลแผนพัฒนาท้องถิ่นอำนาจนำแนวทางทั้งหมดที่กำหนดมาใช้หรืออาจเลือกใช้ในบางแนวทางในการติดตามและประเมินผลแผนพัฒนาท้องถิ่นก็ได้ โดยอย่างน้อยต้องสามารถประเมินความสอดคล้องและสามารถวัดความสำเร็จหรือความก้าวหน้าของแผนพัฒนาท้องถิ่นได้ทั้งนี้ขึ้นอยู่กับคณะกรรมการฯ จะพิจารณา

๑.๒ การกำหนดกรอบแนวทางและวิธีการในการติดตามและประเมินผล
โครงการพัฒนาตามแผนพัฒนาท้องถิ่น อาจกำหนดแนวทาง ดังนี้

- (๑) การประเมินผลกระบวนการหรือการประเมินประสิทธิภาพ
- (๒) การประเมินผลโครงการหรือการประเมินประสิทธิผล
- (๓) การประเมินผลกระทบ

ขั้นตอนที่ ๒ คณะกรรมการติดตามและประเมินผลแผนพัฒนาท้องถิ่นดำเนินการติดตามและประเมินผลแผนพัฒนาท้องถิ่น ตามกรอบแนวทางและวิธีการที่กำหนดโดยสามารถติดตามและประเมินผลได้ตลอดระยะเวลาของแผนพัฒนาท้องถิ่น

ขั้นตอนที่ ๓ คณะกรรมการติดตามและประเมินผลแผนพัฒนาท้องถิ่นดำเนินการติดตามและประเมินผลโครงการพัฒนาตามแผนพัฒนาท้องถิ่น ตามกรอบแนวทางและวิธีการที่กำหนดโดยสามารถติดตามและประเมินผลได้ตั้งแต่ก่อนเริ่มโครงการพัฒนาตามแผนดำเนินงานจนสิ้นสุดโครงการ

ขั้นตอนที่ ๔ คณะกรรมการติดตามและประเมินผลแผนพัฒนาท้องถิ่นองค์การบริหารส่วนจังหวัดสมุทรสงคราม กำหนดห้วงระยะเวลาในการติดตามและประเมินผลโครงการละ ๑ ครั้ง และประเมินผลโครงการตามยุทธศาสตร์ และในภาพรวม ซึ่งอาจให้ความเห็นหรือข้อเสนอแนะในรายงานการติดตามและประเมินผลแผนพัฒนาท้องถิ่นสี่ปีแล้วรายงานผล และเสนอความเห็นซึ่งได้จากการติดตามและประเมินผลแผนพัฒนาต่อผู้บริหารท้องถิ่นเพื่อให้ผู้บริหารท้องถิ่นเสนอต่อสภาท้องถิ่น และคณะกรรมการพัฒนาท้องถิ่นพร้อมทั้งประกาศผลการติดตามและประเมินผลแผนพัฒนาให้ประชาชนในท้องถิ่นทราบในที่เปิดเผยภายในสิบห้าวันนับแต่วันรายงานผล และเสนอความเห็นดังกล่าวและต้องปิดประกาศไว้เป็นระยะเวลาไม่น้อยกว่าสามสิบวันโดยอย่างน้อยปีละหนึ่งครั้งภายในเดือนธันวาคมของทุกปี

กล่าวโดยสรุปคือ ระเบียบกระทรวงมหาดไทยฉบับดังกล่าว กำหนดให้ผู้บริหารองค์กรปกครองส่วนท้องถิ่นแต่งตั้งคณะกรรมการติดตามและประเมินผลแผนพัฒนาท้องถิ่น โดยให้มีหน้าที่ในการกำหนดแนวทาง วิธีการในการติดตามและประเมินผลแผนพัฒนา ดำเนินการติดตามและประเมินผลแผนพัฒนา รวมทั้งให้รายงานผลและเสนอผลการติดตามและประเมินผลต่อสภาท้องถิ่น และคณะกรรมการพัฒนาท้องถิ่น พร้อมทั้งประกาศผลการติดตามและประเมินผลพัฒนาให้ประชาชนในท้องถิ่นทราบในที่เปิดเผยภายในสัปดาห์วันนับแต่วันที่ผู้บริหารท้องถิ่นเสนอผลการติดตามและประเมินผลดังกล่าว และต้องปิดประกาศโดยเปิดเผยไม่น้อยกว่าสามสิบวัน โดยอย่างน้อยปีละหนึ่งครั้งภายในเดือนธันวาคมของทุกปี

๓. สรุปผลการพัฒนาท้องถิ่น

๓.๑ การวัดผลในเชิงปริมาณและเชิงคุณภาพ

โดยใช้แบบสำหรับติดตามและประเมินผลเชิงปริมาณและคุณภาพ

(๑) แบบตัวบ่งชี้การปฏิบัติงาน (Performance Indicators)

(๒) แบบบัตรคะแนน (Scorecard Model) หรือ Scorecard Model ของ Kaplan &

Norton

(๓) แบบมุ่งวัดผลสัมฤทธิ์ (Result Framework Model (RF))

(๔) แบบเชิงเหตุผล (Logical Model)

(๕) แบบวัดกระบวนการปฏิบัติงาน (Process Performance Measurement

System (PPMS))

(๖) แบบการประเมินโดยใช้วิธีการแก้ปัญหาหรือเรียนรู้จากปัญหาที่เกิดขึ้น Problem-

Solving Method

(๗) แบบการประเมินแบบมีส่วนร่วม (Participatory Method)

(๘) แบบการประเมินผลกระทบ (Impact Evaluation)

(๙) แบบการประเมินความเสี่ยง (Risk Assessment Model)

(๑๐) แบบประเมินตนเอง (Self-Assessment Model)

(๑๑) แบบอื่นๆ ที่องค์กรปกครองส่วนท้องถิ่นกำหนดขึ้น ทั้งนี้ต้องอยู่ภายใต้กรอบข้อ

(๑)-(๑๐) หรือเป็นแบบผสมก็ได้

เชิงปริมาณ (Quantity) เชิงคุณภาพ (Quality) ผลที่ได้จริงๆคืออะไร ค่าใช้จ่าย (Cost) เวลา (Time) เป็นไปตามที่กำหนดไว้หรือไม่

ประชาชนได้ประโยชน์อย่างไรหรือราชการได้ประโยชน์อย่างไร

วัดผลนั้นได้หรือไม่ หรือวัดได้เท่าไร (Key Performance Indicator : KPIs)

ผลกระทบ (Impact)

๔. ข้อเสนอแนะในการจัดทำแผนพัฒนาท้องถิ่นในอนาคต

๔.๑ ผลกระทบนำไปสู่ออนาคต

องค์การบริหารส่วนจังหวัดสมุทรสงคราม ในฐานะประธานคณะกรรมการประสานแผนระดับจังหวัด มีหน้าที่พิจารณาจัดลำดับความสำคัญของโครงการและให้องค์การบริหารส่วนจังหวัดนำโครงการที่ได้ประสานโครงการพัฒนาขององค์กรปกครองส่วนท้องถิ่น มาบรรจุไว้ในแผนพัฒนาท้องถิ่นสี่ปีขององค์การบริหารส่วนจังหวัดและจัดส่งโครงการพัฒนาที่เกินศักยภาพให้คณะกรรมการบริหารงานจังหวัดแบบบูรณาการ (กบจ.) เพื่อนำไปจัดทำแผนพัฒนาจังหวัดและแผนปฏิบัติการประจำปีของจังหวัดต่อไป ซึ่งจะต้องมีการดำเนินการส่งเสริมสนับสนุน ดังนี้

๑) การประสานงานระหว่างองค์กรปกครองส่วนท้องถิ่น องค์ประกอบของการประสานงาน

๑. ความร่วมมือ จะต้องสร้างสัมพันธภาพในการทำงานร่วมกันของทุกฝ่าย โดยอาศัยความเข้าใจ หรือการตกลงร่วมกันมีการรวบรวมกำลังความคิด วิธีการ เทคนิค และระดมทรัพยากรมาสนับสนุนงานร่วมกัน เพื่อให้เกิดความเป็นอันหนึ่งอันเดียวกันเต็มใจที่จะทำงานร่วมกัน

๒. จังหวะเวลา จะต้องปฏิบัติงานตามบทบาทหน้าที่ และความรับผิดชอบของแต่ละคน ตามกำหนดเวลาที่ตกลงกันให้ตรงเวลา

๓. ความสอดคล้อง จะต้องพิจารณาความพอเหมาะพอดีไม่ทำงานซ้อนกัน

๔. ระบบการสื่อสาร จะต้องมีการสื่อสารที่เข้าใจตรงกันอย่างรวดเร็ว และราบรื่น

๕. ผู้ประสานงาน จะต้องสามารถดึงทุกฝ่ายเข้าร่วมทำงานเพื่อตรงไปสู่จุดหมายเดียวกัน ตามที่กำหนดเป็นวัตถุประสงค์ของงาน

๒) การปรับตัวเข้ากับเศรษฐกิจที่เปลี่ยนแปลง

เมื่อสภาพเศรษฐกิจโดยรวมของประเทศไม่ดี ทำให้ประชาชนยากจนเพิ่มขึ้นเป็นสาเหตุของปัญหาอื่นๆที่กระทบต่อองค์กรปกครองส่วนท้องถิ่นตามมา ไม่ว่าจะเป็นปัญหายาเสพติด ปัญหาโสเภณีเด็ก ปัญหาประชาชนเรียกร้องในสิ่งที่สามารถแก้ไขปัญหาเฉพาะหน้ามากกว่าสิ่งที่แก้ไขปัญหาได้อย่างยั่งยืน เช่น ต้องการผ้าห่มกันหนาวฟรี เสื้อกันหนาวฟรี และของฟรีอื่นๆจาก องค์กรปกครองส่วนท้องถิ่น เป็นต้น ซึ่งสวนทางกับระเบียบกฎหมายและการตรวจสอบอย่างเข้มข้นของสำนักงานตรวจเงินแผ่นดิน ที่พยายามจำกัดขอบเขตการตัดสินใจขององค์กรปกครองส่วนท้องถิ่นในเรื่องของการแจกของให้แก่ราษฎร

อีกปัญหาหนึ่งประชาชนอาจขาดการมีส่วนร่วมทางการเมืองกับ องค์กรปกครองส่วนท้องถิ่น เพราะต้องเอาเวลาไปทำงานหาเงินเพื่อปากท้องของตนเองก่อนหรือบางครั้งอาจมีส่วนร่วมแค่การรับเงินแล้วไปลงคะแนนเสียงเลือกตั้ง รวมตลอดถึงปัญหาความยากจนของประชาชนจะสร้างความเข้มแข็งให้กับนโยบายประชานิยมไปโดยปริยายซึ่งอาจส่งผลกระทบในทางลบในระยะยาว โดยเฉพาะอย่างยิ่งเป็นการส่งเสริมลักษณะนิสัยการพึ่งพิงรัฐอยู่ตลอดเวลาของประชาชน เป็นต้น

๓) การปรับตัวเข้ากับวิทยาการใหม่ๆ ที่เปลี่ยนแปลง

ในปัจจุบันกรมส่งเสริมการปกครองท้องถิ่นมีนโยบายส่งเสริมการพัฒนาบุคลากรโดยการฝึกอบรมอยู่เป็นประจำ เช่น การฝึกอบรมการใช้คอมพิวเตอร์โปรแกรมต่างๆ การฝึกอบรมการจัดทำเว็บไซต์องค์กร เป็นต้น ประกอบกับกรมส่งเสริมฯ มีเว็บไซต์เผยแพร่ข้อมูลข่าวสารต่างๆ ที่จำเป็นและเกี่ยวข้องกับการปฏิบัติงานของ องค์กรปกครองส่วนท้องถิ่นที่ปรับปรุงให้ทันสมัยอยู่ทุกวัน เช่น การเผยแพร่หนังสือสั่งการต่างๆ ผ่านช่องทางการสารบรรณอิเล็กทรอนิกส์ เป็นต้น หากพนักงานท้องถิ่นให้ความสำคัญในการอ่านหนังสือสั่งการของกรมส่งเสริมฯ ทางอินเทอร์เน็ตอยู่เป็นประจำ ก็จะสามารถบริหารจัดการงานที่มีประสิทธิภาพและไม่ขัดต่อระเบียบ กฎหมาย หนังสือสั่งการที่เปลี่ยนแปลงไปอยู่ตลอดเวลา

๔) การมีส่วนร่วมของประชาชน หมายถึง การเปิดโอกาสให้ประชาชนและผู้ที่เกี่ยวข้องทุกภาคส่วนของสังคมได้เข้ามามีส่วนร่วมกับภาคราชการระดับของการสร้างการมีส่วนร่วมของประชาชนเป็น ๕ ระดับ ดังนี้

๑. การให้ข้อมูลข่าวสาร ถือเป็นการมีส่วนร่วมของประชาชนในระดับต่ำที่สุด แต่เป็นระดับที่สำคัญที่สุดเพราะเป็นก้าวแรกของการที่หน่วยงานภาครัฐจะเปิดโอกาสให้ประชาชนเข้าสู่กระบวนการมีส่วนร่วมในเรื่องต่าง ๆ วิธีการให้ข้อมูลสามารถใช้ช่องทางต่าง ๆ เช่น เอกสารสิ่งพิมพ์ การเผยแพร่ข้อมูลข่าวสารผ่านทางสื่อต่าง ๆ การจัดนิทรรศการ จัดหมายข่าว การจัดงานแถลงข่าว การติดประกาศ และการให้ข้อมูลผ่านเว็บไซต์ เป็นต้น

๒. การรับฟังความคิดเห็น เป็นกระบวนการที่เปิดให้ประชาชนมีส่วนร่วมในการให้ข้อมูลข้อเท็จจริงและความคิดเห็นเพื่อประกอบการตัดสินใจของหน่วยงานภาครัฐด้วยวิธีต่าง ๆ เช่น การรับฟังความคิดเห็น การสำรวจความคิดเห็น การจัดเวทีสาธารณะ การแสดงความคิดเห็นผ่านเว็บไซต์ เป็นต้น

๓. การเกี่ยวข้อง เป็นการเปิดโอกาสให้ประชาชนมีส่วนร่วมในการปฏิบัติงานหรือร่วมเสนอแนะทางที่นำไปสู่การตัดสินใจ เพื่อสร้างความมั่นใจให้ประชาชนว่าข้อมูลความคิดเห็นและความต้องการของประชาชนจะถูกนำไปพิจารณาเป็นทางเลือกในการบริหารงานของภาครัฐ เช่น การประชุมเชิงปฏิบัติการเพื่อพิจารณาประเด็นนโยบายสาธารณะ ประชาพิจารณ์ การจัดตั้งคณะทำงานเพื่อเสนอแนะประเด็นนโยบาย เป็นต้น

๔. ความร่วมมือ เป็นการให้กลุ่มประชาชนผู้แทนภาคสาธารณะมีส่วนร่วม โดยเป็นหุ้นส่วนกับภาครัฐในทุกขั้นตอนของการตัดสินใจ และมีการดำเนินกิจกรรมร่วมกันอย่างต่อเนื่อง เช่น คณะกรรมการที่มีฝ่ายประชาชนร่วมเป็นกรรมการ เป็นต้น

๕. การเสริมอำนาจแก่ประชาชน เป็นขั้นที่ให้บทบาทประชาชนในระดับสูงที่สุด โดยให้ประชาชนเป็นผู้ตัดสินใจ เช่น การลงประชามติในประเด็นสาธารณะต่าง ๆ โครงการกองทุนหมู่บ้านที่มอบอำนาจให้ประชาชนเป็นผู้ตัดสินใจทั้งหมด เป็นต้น

การมีส่วนร่วมของประชาชนนับว่าเป็นส่วนที่มีความสำคัญยิ่ง เพราะประชาชนเป็นผู้ได้รับประโยชน์และโทษโดยตรงจากการบริหารงานของหน่วยงานภาครัฐ ความร่วมมือของประชาชนเริ่มตั้งแต่ “ร่วมคิด ร่วมตัดสินใจ ร่วมทำ (ร่วมรับผิดชอบ) ร่วมตรวจสอบ และร่วมรับประโยชน์” ถ้าประชาชนให้ความร่วมมือถือได้ว่างานนั้น ๆ สำเร็จไปแล้วครึ่งหนึ่ง ดังนั้น การทำงานใดๆ ถ้าให้ประชาชนเข้ามามีส่วนร่วมจะทำให้งานนั้นสำเร็จตามวัตถุประสงค์และเป้าหมาย เนื่องจากประชาชนจะเกิดความภาคภูมิใจที่มีส่วนร่วมในกิจกรรมที่เป็นประโยชน์ต่อส่วนรวม

๔.๒ ข้อสังเกต ข้อเสนอแนะ ผลจากการพัฒนา

องค์การบริหารส่วนจังหวัดสมุทรสงคราม มีข้อสังเกต ข้อเสนอแนะ ผลจากการพัฒนา โดยอิงการคาดการณ์การพัฒนาต่างๆ อยู่ภายใต้สิ่งแวดล้อมภายนอกต่างๆ ดังต่อไปนี้

๑) การเปลี่ยนแปลงในประเทศที่จะส่งผลกระทบต่อองค์กรปกครองส่วนท้องถิ่น

- รัฐธรรมนูญฉบับใหม่จะส่งผลกระทบต่อองค์กรปกครองส่วนท้องถิ่นอย่างไร
- แนวโน้มการยกฐานะจากองค์การบริหารส่วนตำบลเป็นเทศบาลทั่วประเทศ
- แนวโน้มการควบรวมองค์กรปกครองส่วนท้องถิ่น
- การเพิ่มขึ้นหรือลดลงของการจัดสรรเงินงบประมาณให้ องค์กรปกครองส่วนท้องถิ่น

๒) การเปลี่ยนแปลงในระดับภูมิภาคที่จะส่งผลกระทบต่อองค์กรปกครองส่วนท้องถิ่น

AEC หรือ Asean Economics Community คือการรวมตัวของชาติในอาเซียน ๑๐ ประเทศ โดยมี ไทยพม่า ลาว เวียดนาม มาเลเซีย สิงคโปร์ อินโดนีเซีย ฟิลิปปินส์ กัมพูชา บรูไน เพื่อที่จะให้มีผลประโยชน์ทางเศรษฐกิจร่วมกัน จะมีรูปแบบคล้ายๆ กลุ่ม Euro Zone นั้นเอง จะทำให้มีผลประโยชน์อำนาจต่อรองต่างๆ กับคู่ค้าได้มากขึ้น และการนำเข้า ส่งออกของชาติในอาเซียนก็จะเสรี ยกเว้นสินค้าบางชนิดที่แต่ละประเทศอาจจะขอไว้ไม่ลดภาษีนำเข้า (เรียกว่าสินค้าอ่อนไหว)

Asean จะรวมตัวเป็น ประชาคมเศรษฐกิจอาเซียนและมีผลเป็นรูปธรรม ณ วันที่ ๓๑ ธันวาคม ๒๕๕๘ซึ่งทำให้ภูมิภาคนี้เปลี่ยนไปอย่างมากโดย AEC Blueprint (แบบพิมพ์เขียว) หรือแนวทางที่จะให้ AEC เป็นไปคือ

๑. การเป็นตลาดและฐานการผลิตเดียวกัน
๒. การเป็นภูมิภาคที่มีขีดความสามารถในการแข่งขันสูง
๓. การเป็นภูมิภาคที่มีการพัฒนาทางเศรษฐกิจที่เท่าเทียมกัน
๔. การเป็นภูมิภาคที่มีการบูรณาการเข้ากับเศรษฐกิจโลก

จากการที่องค์การบริหารส่วนจังหวัดสมุทรสงครามได้กำหนดยุทธศาสตร์การพัฒนาไว้จำนวน ๖ ยุทธศาสตร์ ดังนั้น จึงวิเคราะห์การเปลี่ยนแปลงในระดับภูมิภาค หรือ การเข้าสู่ AEC ที่จะส่งผลกระทบต่อองค์การบริหารส่วนจังหวัดสมุทรสงคราม ในยุทธศาสตร์ต่างๆ ดังนี้

๑. ยุทธศาสตร์พัฒนาด้านโครงสร้างพื้นฐาน

การเข้าสู่ประชาคมเศรษฐกิจอาเซียน (AEC) ของไทย ทำให้องค์กรปกครองส่วนท้องถิ่นโดยเฉพาะอย่างยิ่งองค์การบริหารส่วนจังหวัดสมุทรสงครามต้องให้ความสำคัญกับการพัฒนาโครงสร้างพื้นฐานเพื่อรองรับการหลั่งไหลเข้ามาของประชากรประเทศเพื่อนบ้านไม่ว่าจะเข้ามาในฐานะนักท่องเที่ยว คนทำงาน หรือการอื่นใดการพัฒนาโครงสร้างพื้นฐานที่สำคัญ เช่น ถนน ป้ายจราจรที่มีภาษาอังกฤษและภาษาต่างประเทศที่จำเป็น ปรับปรุงเส้นทางคมนาคมระหว่างตำบล โดยให้มีเส้นทางที่ได้มาตรฐาน เพื่อใช้สัญจรไปมาได้อย่างสะดวกรวดเร็วและปลอดภัย เพื่อประโยชน์ในการขนส่งผลผลิตทางการเกษตรและสินค้าระบบสาธารณสุข โภค การจัดการด้านผังเมืองรวม เพื่อส่งเสริมและสร้างบรรยากาศการลงทุนพัฒนาแหล่งน้ำเพื่ออุปโภค บริโภค ให้ประชาชนได้มีน้ำอุปโภค บริโภคที่ สะอาด ถูกสุขลักษณะ บริหารจัดการทรัพยากรน้ำให้เหมาะสม และสอดคล้องกับสภาพพื้นที่ ซึ่งเป็นแหล่งน้ำธรรมชาติ เพื่อใช้ประโยชน์ในด้านเกษตรกรรมอย่างคุ้มค่าและทั่วถึง โดยเน้นการมีส่วนร่วมของประชาชนในการฟื้นฟู อนุรักษ์แหล่งกักเก็บน้ำ คุulongส่งน้ำ คุณภาพน้ำ รวมทั้งการใช้น้ำผิวดิน ให้เกิดประสิทธิภาพ

๒. การพัฒนาด้าน สาธารณสุข ส่งเสริมคุณภาพชีวิต การศึกษา ศิลปะ การกีฬา วัฒนธรรม ประเพณี ภูมิปัญญาท้องถิ่น

ปัญหาด้านสาธารณสุขที่สำคัญคงหนีไม่พ้น โรคติดต่อที่สำคัญ ไม่ว่าจะเป็นโรคเอดส์ ไข้เลือดออก SARs ไข้หวัดนกและโรคอื่นๆที่มีผลมาจากการเคลื่อนย้ายแรงงานเข้ามาในไทย การค้ามนุษย์และการท่องเที่ยวมีความเสี่ยงต่อการปนเปื้อน การแพร่ระบาดของโรคศัตรูพืชและโรคระบาดสัตว์ ปัญหาสังคมจะรุนแรงถ้าไม่ได้รับการวางแผนที่ดี เนื่องจากจะมีขยะจำนวนมากขึ้นปัญหาการแบ่งชนชั้น ถ้าคนไทยทำงานกับคนต่างชาติที่ด้อยกว่า อาจมีการแบ่งชนชั้นกันได้จะมีชุมชนสลัมเกิดขึ้น และอาจมี พม่าทาวน ลาวทาวน กัมพูชาทาวน ปัญหาอาชญากรรมจะรุนแรง สถิติการก่ออาชญากรรมจะเพิ่มขึ้นอย่างมากจากชนชั้นที่มีปัญหาคนจะทำผิดกฎหมายมากขึ้นเนื่องจากไม่รู้กฎหมายภาษาอังกฤษยังเป็นภาษาที่คนไทยมีความเชี่ยวชาญในการสื่อสารน้อยกว่าประเทศอื่นๆในอาเซียน ดังนั้น องค์การบริหารส่วนจังหวัดสมุทรสงครามส่งเสริมให้ประชาชนได้มีโอกาสเข้ารับการศึกษอย่างทั่วถึงและมีคุณภาพสนับสนุนส่งเสริมเทคโนโลยีสารสนเทศ ส่งเสริมสนับสนุนให้มีกิจกรรม โดยเน้นที่โรงเรียนให้มีคุณภาพที่ทัดเทียมกัน และลดภาระค่าใช้จ่ายของผู้ปกครอง ส่งเสริมสนับสนุนโรงเรียนให้พัฒนาคุณภาพการศึกษา ส่งเสริมกิจกรรมกีฬาระดับชุมชนและโรงเรียน ส่งเสริมให้มีการจัดการแข่งขันกีฬาที่เหมาะสมเพื่อสุขภาพและพัฒนากีฬาไปในระดับที่สูงขึ้น โดยสนับสนุนบทบาทของเอกชนและประชาชน ให้มีส่วนร่วมในการพัฒนาการกีฬา ปลูกฝังค่านิยมที่ดีต่อการกีฬาให้แก่เยาวชน จัดกิจกรรมการแข่งขันกีฬาเพื่อส่งเสริมความสัมพันธ์ระหว่างชุมชน และองค์การบริหารส่วนท้องถิ่นภายในจังหวัด ตลอดจนเครือข่ายระหว่างจังหวัด

๓. การจัดระเบียบชุมชน/สังคม การรักษาความสงบเรียบร้อย

การเข้าสู่ประชาคมเศรษฐกิจอาเซียน (AEC) ของไทย ทำให้องค์กรปกครองส่วนท้องถิ่นโดยเฉพาะอย่างยิ่งองค์การบริหารส่วนจังหวัดสมุทรสงครามต้องให้ความสำคัญกับการจัดระเบียบชุมชนสังคมและความสงบเรียบร้อยมากขึ้น เนื่องจากกฎหมายและวัฒนธรรมของแต่ละชนชาติอาจมีความแตกต่างกัน ดังนั้น อาจมีการฝ่าฝืนกฎหมายจากชาวต่างประเทศในไทยมากขึ้นทั้งโดยตั้งใจและความไม่รู้กฎหมาย อีกทั้ง อาจเกิดปัญหาอาชญากรรม ยาเสพติด เพิ่มมากขึ้นจากการหลั่งไหลของแรงงานต่างด้าวที่เข้ามาทำงานในไทยมากขึ้น

๔. การพัฒนาและการส่งเสริมเกษตรกรรมการลงทุนพาณิชย์กรรม และการท่องเที่ยว

องค์การบริหารส่วนจังหวัดสมุทรสงครามต้องส่งเสริมเกษตรอินทรีย์สู่สากล โดยยึดหลักเศรษฐกิจพอเพียงตามศักยภาพของชุมชน ส่งเสริมกิจกรรมกลุ่มวิสาหกิจชุมชน สหกรณ์ ให้เข้มแข็งยั่งยืน พัฒนาการแปรรูปผลิตภัณฑ์และบรรจุภัณฑ์ทางการเกษตรกับโครงการหนึ่งตำบลหนึ่งผลิตภัณฑ์ พัฒนาอาชีพโดยส่งเสริมการรวมกลุ่มเพื่อเพิ่มมูลค่าและรายได้ เช่น กลุ่มเกษตรกรทำนาเกลือ กลุ่มทำสวนมะพร้าว กลุ่มเกษตรมะขามเทศ กลุ่มประมง ต้องเร่งบูรณาการร่วมกับแหล่งท่องเที่ยวในพื้นที่รวมทั้งร่วมบูรณาการการทำงานกับโรงแรม รีสอร์ท ที่พักในพื้นที่ เพื่อพัฒนาไปสู่ความยั่งยืนของแหล่งท่องเที่ยวเพื่อรองรับการเข้าสู่ประชาคมเศรษฐกิจอาเซียน (AEC)

๕. การพัฒนาด้านการบริหารจัดการทรัพยากรธรรมชาติและสิ่งแวดล้อมอย่างยั่งยืน

การบุกรุกพื้นที่ป่าอาจมีมากขึ้น ด้วยสาเหตุทั้งที่เกิดจากคนไทยและชาวต่างชาติ สาเหตุที่เกิดจากคนไทยคือการเพิ่มขึ้นของจำนวนประชากรทำให้ที่ทำกินไม่เพียงพอต่อความต้องการหรือการขายที่ดินให้นายทุนต่างชาติแล้วไม่มีที่ทำกินจึงต้องไปเปิดป่าใหม่ส่วนสาเหตุจากชาวต่างชาติอาจมีนายทุนเข้ามาทำลายทรัพยากรธรรมชาติและสิ่งแวดล้อม เช่น การตัดไม้เพื่อผลประโยชน์ทางเศรษฐกิจ การเข้าสัมปทานเหมืองแร่หรือทรัพยากรธรรมชาติที่สำคัญอื่นๆส่งเสริมสนับสนุนให้ประชาชนมีบทบาทในการบำรุงรักษาทรัพยากร ธรรมชาติและสิ่งแวดล้อม แม่น้ำ ลำคลอง ป่าชายเลน พื้นที่ชุ่มน้ำ จัดภูมิทัศน์ในชุมชน จัดให้มีอาสาสมัครพิทักษ์ทรัพยากรธรรมชาติและสิ่งแวดล้อม

๖. การพัฒนาด้านการบริหารกิจการบ้านเมืองและสังคมที่ดี

ด้านการเมืองในระดับชาติอาจยังความขัดแย้งด้านการเมืองระหว่างรัฐสมาชิกด้วยกันเอง รวมทั้งปัญหาการก่อการร้ายที่เป็นผลมาจากการเมือง ซึ่งประเทศใดประเทศหนึ่งไม่สามารถแก้ไขได้ โดยลำพังการบริหารภาครัฐต้องเร่งรัดพัฒนาให้ตอบสนองการให้บริการ โดยเฉพาะอย่างยิ่งการให้บริการในด้านการอนุญาต อนุมัติ ต่างๆ ซึ่งต้องมีคู่มือภาษาอังกฤษ จินเป็นต้นเพื่อสื่อสารกับชาวต่างชาติที่ต้องการทำนิติกรรมต่างๆซึ่งเกี่ยวกับรัฐเช่นการเสียภาษีบำรุงท้องที่การเสียภาษีป้าย เป็นต้น อีกทั้งเจ้าหน้าที่ภาครัฐจำเป็นต้องพัฒนาการใช้ภาษาอังกฤษให้อยู่ในระดับที่สื่อสารกับผู้ให้บริการที่เป็นชาวต่างชาติ



ประกาศองค์การบริหารส่วนจังหวัดสมุทรสงคราม

เรื่อง แผนพัฒนาท้องถิ่น พ.ศ. ๒๕๖๖-๒๕๗๐ ขององค์การบริหารส่วนจังหวัดสมุทรสงคราม

ด้วย องค์การบริหารส่วนจังหวัดสมุทรสงคราม ได้จัดทำแผนพัฒนาท้องถิ่น พ.ศ. ๒๕๖๖-๒๕๗๐ ขององค์การบริหารส่วนจังหวัดสมุทรสงคราม เสร็จเรียบร้อยแล้ว โดยปฏิบัติตามระเบียบกระทรวงมหาดไทย ว่าด้วยการจัดทำแผนพัฒนาขององค์กรปกครองส่วนท้องถิ่น พ.ศ. ๒๕๔๘, (ฉบับที่ ๒) พ.ศ. ๒๕๕๙ และ (ฉบับที่ ๓) พ.ศ. ๒๕๖๑ ข้อ ๑๗ (๔) รายละเอียดปรากฏตามเอกสารท้ายประกาศ

ประกาศ ณ วันที่ ๓๐ เดือน พฤศจิกายน พ.ศ. ๒๕๖๔

(นางสาวสุกานดา ปานะสุทธะ)
นายกองค์การบริหารส่วนจังหวัดสมุทรสงคราม