



# แผนพัฒนาท้องถิ่น

พ.ศ. ๒๕๖๖ - ๒๕๗๐

แผนพัฒนาท้องถิ่น เพิ่มเติม

(ฉบับที่ ๑,๒)

แก้ไข ครั้งที่ ๑/๒๕๖๖

องค์การบริหารส่วนจังหวัดสมุทรสงคราม

กองยุทธศาสตร์และงบประมาณ

ฝ่ายนโยบายและแผนงาน

โทร. ๐๓๔-๗๑๑๓๒๗

# สารบัญ

## หน้า

ส่วนที่ ๑ สภาพทั่วไปและข้อมูลพื้นฐาน	๑ - ๓๖
ส่วนที่ ๒ ยุทธศาสตร์การพัฒนากองครักษ์ปกครองส่วนท้องถิ่น	๓๗ - ๖๖
ส่วนที่ ๓ การนำแผนพัฒนาท้องถิ่นไปสู่การปฏิบัติ	๖๗ - ๗๑
๑. บัญชีโครงการพัฒนาท้องถิ่น	
๑.๑ แบบ ผ.๐๑ บัญชีสรุปโครงการพัฒนาท้องถิ่น	๗๒ - ๗๗
๑.๒ แบบ ผ.๐๒ บัญชีโครงการพัฒนาท้องถิ่น	
- ยุทธศาสตร์การพัฒนาด้านโครงสร้างพื้นฐาน	๗๘ - ๘๒
- ยุทธศาสตร์การพัฒนาด้านสาธารณสุข การส่งเสริมคุณภาพชีวิต การศึกษา ศาสนา ศิลปะ การกีฬา วัฒนธรรม ประเพณี ภูมิปัญญาท้องถิ่น	๘๓ - ๘๙
- ยุทธศาสตร์การพัฒนาด้านการจัดระเบียบชุมชน/สังคม การรักษาความสงบเรียบร้อย	๙๐ - ๙๑
- ยุทธศาสตร์การพัฒนาและการส่งเสริมเกษตรกรรม การลงทุน พาณิชยกรรม และการท่องเที่ยว	๙๒ - ๙๗
- ยุทธศาสตร์การพัฒนาด้านการบริหารจัดการทรัพยากรธรรมชาติและสิ่งแวดล้อมอย่างยั่งยืน	๙๘ - ๑๐๑
- ยุทธศาสตร์การพัฒนาด้านการบริหารกิจการบ้านเมืองและสังคมที่ดี	๑๐๒ - ๑๐๕
๑.๓ แบบ ผ.๐๒/๑ โครงการที่เกินศักยภาพขององค์กรปกครองส่วนท้องถิ่น	๑๐๖ - ๑๐๘
๑.๔ แบบ ผ.๐๓ บัญชีครุภัณฑ์	๑๐๙ - ๑๑๐
๒. แผนพัฒนาท้องถิ่น พ.ศ.๒๕๖๖-๒๕๗๐ เพิ่มเติม ฉบับที่ ๑	๑๑๑
๒.๑ แบบ ผ.๐๑ บัญชีสรุปโครงการพัฒนา	๑๑๒ - ๑๑๕
๒.๒ แบบ ผ.๐๒ บัญชีโครงการพัฒนาท้องถิ่น	๑๑๖ - ๑๑๗
- ยุทธศาสตร์การพัฒนาด้านสาธารณสุข การส่งเสริมคุณภาพชีวิต การศึกษา ศาสนา ศิลปะ การกีฬา วัฒนธรรม ประเพณี ภูมิปัญญาท้องถิ่น	๑๑๘ - ๑๒๐
- ยุทธศาสตร์การพัฒนาด้านการจัดระเบียบชุมชน/สังคม การรักษาความสงบเรียบร้อย	๑๒๑ - ๑๒๒
- ยุทธศาสตร์การพัฒนาและการส่งเสริมเกษตรกรรม การลงทุน พาณิชยกรรม และการท่องเที่ยว	๑๒๓ - ๑๒๔
- ยุทธศาสตร์การพัฒนาด้านการบริหารจัดการทรัพยากรธรรมชาติและสิ่งแวดล้อมอย่างยั่งยืน	๑๒๕ - ๑๒๖
๔.๓ แบบ ผ.๐๒/๑ โครงการที่เกินศักยภาพขององค์กรปกครองส่วนท้องถิ่น	๑๒๗ - ๑๓๐
๓. แผนพัฒนาท้องถิ่น พ.ศ. ๒๕๖๖-๒๕๗๐ เพิ่มเติม ฉบับที่ ๒	๑๓๑
๓.๑ แบบ ผ.๐๑ บัญชีสรุปโครงการพัฒนา	๑๓๒ - ๑๓๓
- ยุทธศาสตร์การพัฒนาด้านสาธารณสุข การส่งเสริมคุณภาพชีวิต การศึกษา ศาสนา ศิลปะ การกีฬา วัฒนธรรม ประเพณี ภูมิปัญญาท้องถิ่น	๑๓๔ - ๑๓๗
๓.๒ แบบ ผ.๐๓ บัญชีครุภัณฑ์	๑๓๘ - ๑๓๙

# ส่วนที่ ๑

## สภาพทั่วไปและข้อมูลพื้นฐาน

---

### ๑. ด้านกายภาพ

#### ๑.๑ ที่ตั้งของหมู่บ้านหรือชุมชนหรือตำบล

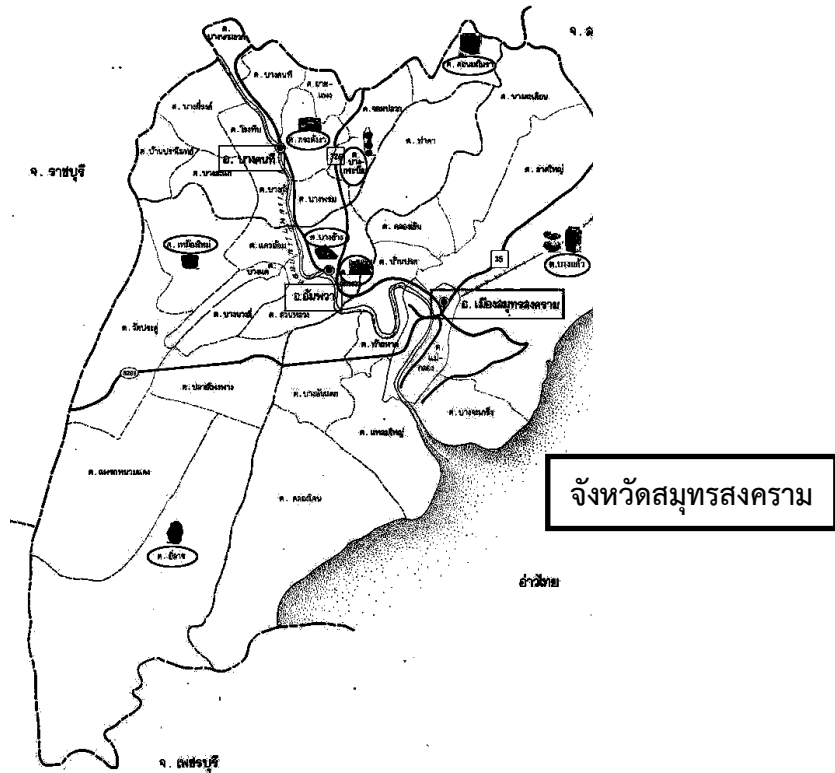

จังหวัดสมุทรสงคราม อยู่ห่างจากกรุงเทพฯ ๖๕ กิโลเมตร มีพื้นที่ทั้งสิ้น ๔๑๖.๗๐๗ ตารางกิโลเมตร คิดเป็นร้อยละ ๐.๐๘ ของพื้นที่ทั้งประเทศ (๕๑๓,๑๑๘.๐๓ ตารางกิโลเมตร) สภาพทั่วไปเป็นที่ราบลุ่มริมทะเล สภาพของดินเป็นดินเหนียวปนทราย มีภูเขาหิน มีแม่น้ำสายสำคัญไหลผ่าน คือ แม่น้ำแม่กลอง และมีลำคลองจำนวน ๓๖๖ ลำคลองเป็นเครือข่าย ครอบคลุมพื้นที่ทั้งจังหวัด ทำให้ยังคงสภาพของความเป็นสังคมชนบท และร่มรื่น

- ทิศเหนือ ติดต่อกับจังหวัดราชบุรี และจังหวัดสมุทรสาคร มีคลองดอนมะโนรา และคลองรางห้าตำลึง เป็นแนวแบ่งเขต
- ทิศใต้ ติดต่อกับทะเลอ่าวไทย ตรงปากอ่าวแม่น้ำแม่กลอง และจังหวัดเพชรบุรี
- ทิศตะวันออก ติดต่อกับจังหวัดสมุทรสาคร ที่คลองพรมแดน
- ทิศตะวันตก ติดต่อกับจังหวัดเพชรบุรี และจังหวัดราชบุรี โดยมีคลองวัดประดู่เป็นแนวแบ่งเขต

## ๑.๒ ลักษณะภูมิประเทศ

พื้นที่โดยทั่วไปของจังหวัดเป็นที่ราบลุ่มริมทะเลโดยตลอด สภาพของดินเป็นดินเหนียวปนทราย ไม่มีภูเขาหรือเกาะ เดิมเคยมีป่าโกงกาง ไม้แสม ตามชายฝั่งทะเลและมีป่าจากตามปากแม่น้ำ แต่ปัจจุบันได้มีการใช้ประโยชน์จากพื้นที่ดังกล่าวในการเลี้ยงกุ้งกุลาดำเกือบทั้งหมด ต่อมาการเลี้ยงกุ้งได้เกิดการขาดทุน ทำให้ปล่อยบ่อกุ้งร้างจำนวนมากแม่น้ำสำคัญที่ไหลผ่าน คือ แม่น้ำแม่กลองผ่านบริเวณท้องที่อำเภอบางคนที และอำเภออัมพวา ไปออกทะเลอ่าวไทย ที่บริเวณปากแม่น้ำแม่กลองในเขตอำเภอเมืองสมุทรสงคราม นอกจากนี้มีลำคลองใหญ่น้อยมากมาย แยกกระจายอยู่ทั่วพื้นที่จากสภาพภูมิประเทศเช่นนี้ ทำให้เกิดความสะดวกในด้านการคมนาคมทางน้ำ และการประกอบอาชีพด้านกสิกรรม

## ๑.๓ ลักษณะภูมิอากาศ

จังหวัดสมุทรสงครามติดต่อกับอ่าวไทยจึงได้รับอิทธิพลจากลมมรสุมตะวันตกเฉียงใต้จากอ่าวไทยและทะเลจีนใต้ พัดเอาฝนมาตกในฤดูฝนมากพอสมควร ประกอบกับอยู่ใกล้ทะเลจึงมีความชุ่มชื้นอยู่เสมอ ในฤดูหนาวอากาศจึงไม่หนาวจัด ในฤดูร้อนไม่ร้อนจนเกินไปอุณหภูมิเฉลี่ยตลอดปีประมาณ ๒๘ องศาเซลเซียส พายุและฟ้าคะนองจะเกิดขึ้นในระหว่างฤดูฝนและฤดูร้อนคือระหว่างเดือนเมษายนและพฤษภาคม ซึ่งเป็นระยะเวลาก่อนที่จะมีมรสุมตะวันตกเฉียงใต้ นอกจากนี้อาจได้รับพายุดีเปรสชัน ซึ่งเคลื่อนตัวจากทะเลจีนใต้เข้ามาทางฝั่งเวียดนามในสภาพของพายุไต้ฝุ่นหรือโซนร้อน ทำให้ฝนตกหนักต่อเนื่องกันและอาจก่อให้เกิดอันตรายได้

## ๑.๔ ลักษณะของดิน

จังหวัดสมุทรสงคราม มีพื้นที่ติดทะเลอ่าวไทย มีแม่น้ำแม่กลองไหลผ่าน จากจังหวัดกาญจนบุรี จังหวัดราชบุรี และไหลมาลงสู่อ่าวไทยที่จังหวัดสมุทรสงคราม ลักษณะดินของจังหวัดสมุทรสงครามเป็นลักษณะดิน กึ่งจืด กึ่งเค็ม แบ่งพื้นที่ของจังหวัดสมุทรสงคราม ออกได้เป็น ๒ ลักษณะใหญ่ๆ ตามลักษณะการใช้ประโยชน์ จากที่ดิน คือพื้นที่ ส่วนหนึ่งสำหรับทำการกสิกรรม คือทำสวนมะพร้าว สวนผสม และการปลูกพืชผัก มีประมาณกว่าร้อยละ ๕๐ ของพื้นที่ทั้งหมด ที่เหลืออีกส่วนหนึ่ง เป็นพื้นที่ที่เป็นดินเค็มเหมาะแก่การทำกิจกรรมอื่นๆ เช่น การปลูกป่าชายเลน การทำบ่อเลี้ยงปลา เลี้ยงกุ้ง และทำนาเกลือ นอกจากนี้ที่ที่บนดอนหอยหลอด ยังมีลักษณะดินอีกชนิดหนึ่งที่เรียกกันว่า “ดินทรายซึ่เป็ด” เป็นดินปนทราย เนื้อ ร่วนหยาบ ใช้ผสมทำปูนซีเมนต์ไม่ได้ ใช้ได้แต่นำมาถมที่อย่างเดียว แต่ก็เป็นดินที่หอยหลอดชอบอาศัยอยู่ด้วยสภาพดินลักษณะนี้เอง ชาวจังหวัดสมุทรสงคราม ที่อยู่เขตห่างทะเล จึงมีอาชีพทำสวน ปลูกมะพร้าว พืชสวน พืชผัก และนาข้าว แต่ดินไม่เหมาะแก่การปลูกพืชไร่ พวกที่อยู่ในสภาพดิน กึ่งจืดกึ่งเค็มก็ปลูกป่าจาก พวกชายทะเลก็ทำประมง มีทั้งที่ขุดบ่อ เลี้ยงเอง พวกที่ทำประมงชายฝั่ง และพวกออกเรือ หาปลาในทะเล นอกจากนี้ก็มีพวกที่ประกอบอาชีพเลี้ยงสัตว์ ได้แก่ เป็ด ไก่ และสุกร เพราะเป็นแหล่งอาหารสามารถออกไปหาอาหารได้ง่ายสภาพดินกึ่งจืดกึ่งเค็มของจังหวัดสมุทรสงครามนี้เอง จึงทำให้ผลไม้ของจังหวัดสมุทรสงครามมีชื่อเสียง เพราะมีรสชาติ อร่อยล้ำ ไม่เหมือนใคร เช่น ลิ้นจี่ ส้มโอ มะม่วงอกร่อง เป็นต้น

ที่มา : สำนักงานทรัพยากรธรรมชาติและสิ่งแวดล้อมจังหวัดสมุทรสงคราม  
(ข้อมูล ณ วันที่ ๒๒ กันยายน ๒๕๖๔)

## ๒. ด้านการเมือง/การปกครอง

### ๒.๑ เขตการปกครอง

อำเภอ	หมู่บ้าน (แห่ง)	ชุมชน	ตำบล (แห่ง)	เทศบาล (แห่ง)	องค์การบริหารส่วนตำบล (แห่ง)
เมืองสมุทรสงคราม	๘๗	๑๔	๑๑	๒	๙
อัมพวา	๙๖	๑๐	๑๒	๓	๑๐
บางคนที	๑๐๑	-	๑๓	๔	๗
<b>รวม</b>	<b>๒๘๔</b>	<b>๒๔</b>	<b>๓๖</b>	<b>๙</b>	<b>๒๖</b>

ที่มา : ที่ทำการปกครองจังหวัดสมุทรสงคราม (ข้อมูล ณ วันที่ ๒๔ พฤศจิกายน ๒๕๖๕)

### ๒.๒ การเลือกตั้ง

การเลือกตั้งสมาชิกสภาผู้แทนราษฎรเป็นการทั่วไป วันที่ ๒๔ มีนาคม ๒๕๖๒

ลำดับที่	อำเภอ	จำนวนผู้มีสิทธิเลือกตั้ง	จำนวนผู้มาใช้สิทธิเลือกตั้ง
๑	เมืองสมุทรสงคราม	๘๓,๖๘๓	๖๒,๓๙๘
๒	อัมพวา	๔๕,๔๑๐	๓๓,๔๗๖
๓	บางคนที	๒๖,๘๘๓	๒๐,๐๐๕
๔	ในเขตเลือกตั้ง	-	๓๕๔
๕	นอกเขต/นอกราชอาณาจักร	-	๓,๖๔๑
	<b>รวม</b>	<b>๑๕๖,๘๗๖</b>	<b>๑๑๙,๘๗๔</b>

การเลือกตั้งนายกและสมาชิกองค์การบริหารส่วนจังหวัดสมุทรสงคราม วันที่ ๒๐ ธันวาคม ๒๕๖๓

ลำดับที่	อำเภอ	จำนวนผู้มีสิทธิเลือกตั้ง	จำนวนผู้มาใช้สิทธิเลือกตั้ง
๑	เมืองสมุทรสงคราม	๘๓,๒๗๓	๕๑,๘๖๑
๒	อัมพวา	๔๔,๕๘๕	๒๘,๒๗๒
๓	บางคนที	๒๖,๒๙๕	๑๖,๘๗๗
	<b>รวม</b>	<b>๑๕๔,๑๕๓</b>	<b>๙๗,๐๑๐</b>

ที่มา : สำนักงานคณะกรรมการการเลือกตั้งประจำจังหวัดสมุทรสงคราม  
(ข้อมูล ณ วันที่ ๑ กันยายน ๒๕๖๔)

๓. ประชากร

๓.๑ ข้อมูลเกี่ยวกับจำนวนประชากร

ประชากรจากการทะเบียน จำแนกตามเพศ เขตการปกครอง เป็นรายอำเภอ

อำเภอ และ เขตการปกครอง	๒๕๖๓ (๒๐๒๐)		
	รวม Total	ชาย Male	หญิง Female
<b>รวมยอด</b>	<b>๑๙๐,๘๔๒</b>	<b>๙๑,๑๐๑</b>	<b>๙๙,๗๔๑</b>
ในเขตเทศบาล	๓๗,๓๑๖	๑๗,๖๒๗	๑๙,๖๘๙
นอกเขตเทศบาล	๑๕๓,๕๒๖	๗๓,๔๗๔	๘๐,๐๕๒
<b>อำเภอเมืองสมุทรสงคราม</b>	<b>๑๐๕,๔๕๓</b>	<b>๕๐,๓๑๗</b>	<b>๕๕,๑๓๖</b>
เทศบาลเมืองสมุทรสงคราม	๒๖,๘๘๓	๑๒,๖๙๗	๑๔,๑๘๖
นอกเขตเทศบาล	๗๘,๕๗๐	๓๗,๖๒๐	๔๐,๙๕๐
<b>อำเภอบางคนที</b>	<b>๓๑,๐๔๕</b>	<b>๑๔,๗๑๓</b>	<b>๑๖,๓๓๒</b>
เทศบาลตำบลกระดังงา	๒,๑๖๕	๑,๐๐๙	๑,๑๕๖
เทศบาลตำบลบางนกแขวก	๑,๗๒๒	๗๘๒	๙๔๐
นอกเขตเทศบาล	๒๗,๑๕๘	๑๒,๙๒๒	๑๔,๒๓๖
<b>อำเภออัมพวา</b>	<b>๕๔,๓๔๔</b>	<b>๒๖,๐๗๑</b>	<b>๒๘,๒๗๓</b>
เทศบาลตำบลอัมพวา	๔,๖๑๓	๒,๒๐๔	๒,๔๐๙
เทศบาลตำบลเหมืองใหม่	๑,๙๓๓	๙๓๕	๙๙๘
นอกเขตเทศบาล	๔๗,๗๙๘	๒๒,๙๓๒	๒๔,๘๖๖

ที่มา : สำนักงานสถิติจังหวัดสมุทรสงคราม (ข้อมูล ณ วันที่ ๒๙ พฤศจิกายน ๒๕๖๕)

๓.๒ ช่วงอายุและจำนวนประชากร

อำเภอ	รวม	หมวดอายุ (ปี)																	ผู้ ไม่ใช้ สัญ ชาติ ไทย	ประ ชา กร อยู่ ระ หว่า ง การ ย้าย	ประ ชา กร ใน ทะ เบียน บ้าน กลาง	
		๐-๔	๕-๙	๑๐-๑๔	๑๕-๑๙	๒๐-๒๔	๒๕-๒๙	๓๐-๓๔	๓๕-๓๙	๔๐-๔๔	๔๕-๔๙	๕๐-๕๔	๕๕-๕๙	๖๐-๖๔	๖๕-๖๙	๗๐-๗๔	๗๕-๗๙	๘๐ และ มากกว่า ๘๐				
ยอดรวม	๑๙๐,๘๔๒	๖,๖๙๐	๘,๓๕๘	๙,๖๖๖	๑๐,๔๕๒	๑๑,๐๓๗	๑๒,๔๓๐	๑๒,๑๔๐	๑๓,๑๘๘	๑๔,๗๗๕	๑๔,๓๔๖	๑๔,๙๗๑	๑๕,๑๐๘	๑๓,๑๕๕	๑๐,๒๖๔	๘,๕๐๙	๕,๖๙๙	๗,๙๕๗	-	๕๖๙	๔๑	๑,๔๙๘
ในเขตเทศบาล	๓๗,๓๑๖	๑,๑๑๔	๑,๔๕๔	๑,๖๓๒	๑,๙๐๑	๒,๐๓๔	๒,๒๙๑	๒,๒๓๓	๒,๔๕๗	๒,๖๘๘	๒,๖๒๓	๒,๖๙๙	๒,๙๐๐	๒,๖๗๖	๒,๒๙๙	๑,๗๙๙	๑,๒๐๓	๑,๖๕๙	-	๒๘๐	๓๓	๑,๓๔๑
นอกเขตเทศบาล	๑๕๓,๕๒๖	๕,๕๗๖	๖,๙๐๔	๘,๐๓๔	๘,๕๕๑	๙,๐๐๓	๑๐,๑๓๙	๙,๙๐๗	๑๐,๗๓๑	๑๒,๐๘๗	๑๑,๗๒๓	๑๒,๒๗๒	๑๒,๒๐๘	๑๐,๔๗๘	๗,๙๖๕	๖,๗๑๐	๔,๔๙๖	๖,๒๙๘	-	๒๘๙	๘	๑๕๗
อำเภอเมืองสมุทรสงคราม	๑๐๕,๔๕๓	๓,๙๐๗	๕,๘๒๑	๕,๖๙๖	๖,๑๑๕	๖,๓๓๓	๗,๐๔๔	๖,๙๑๔	๗,๓๖๔	๘,๓๐๘	๗,๙๗๓	๘,๒๓๓	๘,๐๓๐	๖,๘๖๖	๕,๒๕๘	๔,๒๖๒	๒,๗๖๒	๓,๖๘๒	-	๔๕๐	๓๗	๑,๓๙๘
อำเภอบางคนที	๓๑,๐๔๕	๘๘๖	๑,๑๘๗	๑,๓๐๔	๑,๔๘๑	๑,๕๓๘	๑,๙๐๘	๑,๘๘๑	๒,๐๙๔	๒,๔๑๙	๒,๒๕๐	๒,๔๒๓	๒,๖๗๒	๒,๓๙๓	๒,๐๕๑	๑,๖๓๑	๑,๑๕๒	๑,๖๙๒	-	๕๐	๒	๓๑
อำเภออัมพวา	๕๔,๓๔๔	๑,๘๙๗	๒,๓๕๐	๒,๖๖๖	๒,๘๕๖	๓,๑๖๖	๓,๔๗๘	๓,๓๔๕	๓,๗๓๐	๔,๐๘๘	๔,๑๒๓	๔,๓๑๕	๔,๔๐๖	๓,๘๙๕	๒,๙๕๕	๒,๖๑๖	๑,๗๘๕	๒,๕๘๓	-	๖๙	๒	๖๙

ที่มา : สำนักงานสถิติจังหวัดสมุทรสงคราม (ข้อมูล ณ วันที่ ๒๙ พฤศจิกายน ๒๕๖๕)

#### ๔. สภาพทางสังคม

##### ๔.๑ การศึกษา

ตารางจำนวนสถานศึกษา จำแนกตามระดับการศึกษา สังกัด สพป.สมุทรสงคราม

อำเภอ	จำนวนสถานศึกษา							รวม
	อนุบาล- ประถม	อนุบาล- ม.ต้น	อนุบาล- ม.ปลาย	ประถม- ม.ต้น	ประถม- ม.ปลาย	ม.ต้น- ม.ปลาย	ปวช.- ปวส.	
เมืองฯ	๒๔	๗	-	-	-	-	-	๓๑
บางคนที	๑๑	๒	-	-	-	-	-	๑๔
อัมพวา	๑๖	๖	-	-	-	-	-	๒๒
<b>รวม</b>	<b>๕๑</b>	<b>๑๕</b>	<b>-</b>	<b>-</b>	<b>-</b>	<b>-</b>	<b>-</b>	<b>๖๖</b>

ที่มา : สำนักงานเขตพื้นที่การศึกษาประถมศึกษาสมุทรสงคราม (ข้อมูล ณ วันที่ ๒๔ พฤศจิกายน ๒๕๖๕)



## ๔.๒ สาธารณสุข

### สถานบริการสาธารณสุขของรัฐในจังหวัดสมุทรสงคราม

- โรงพยาบาลทั่วไป ๓๐๐ เตียง ๑ แห่ง  
(โรงพยาบาลสมเด็จพระพุทธเลิศหล้า)
- โรงพยาบาลชุมชน ๙๐ เตียง ๑ แห่ง  
(โรงพยาบาลนากาลัย)
- โรงพยาบาลชุมชน ๓๐ เตียง ๑ แห่ง  
(โรงพยาบาลอัมพวา)
- สถานีอนามัย (ถ่ายโอนให้ อบต.) ๑ แห่ง  
(สถานีอนามัยตำบลบ้านปรก อำเภอเมืองฯ)
- โรงพยาบาลส่งเสริมสุขภาพตำบล ๔๙ แห่ง  
(กระจายอยู่ทุกตำบลในจังหวัด)(รพ.สต.บ้านแก้วฟ้า กำลังถ่ายโอนไป อบต.)
- ศูนย์สุขภาพชุมชนเมือง (ศสม.) ๓ แห่ง
- ศูนย์สุขภาพชุมชน ๒ แห่ง  
(เทศบาลตำบลอัมพวาและกระดังงา)

### สถานบริการสาธารณสุขภาคเอกชน คลินิก ร้านขายยา ในจังหวัดสมุทรสงคราม

- โรงพยาบาลทั่วไป ๖๐ เตียง ๑ แห่ง  
(โรงพยาบาลมหาชัยแม่กลอง)
- คลินิกแพทย์ ๔๘ แห่ง  
(เวชกรรม ๒๕ แห่ง เวชกรรมเฉพาะทาง ๒๓ แห่ง)
- คลินิกทันตแพทย์ ๙ แห่ง
- สหคลินิก ๒ แห่ง  
(ทันต+สูติ และทันต+เวชกรรม อย่างละ ๑ แห่ง)
- สถานบริการด้านเทคนิคการแพทย์ ๓ แห่ง
- คลินิกการพยาบาลและผดุงครรภ์ ๑ แห่ง
- คลินิกกายภาพบำบัด ๓ แห่ง
- ร้านขายยาแผนปัจจุบัน ๓๖ แห่ง
- ร้านขายยาแผนปัจจุบันบรรจุเสร็จ ๕ แห่ง
- ร้านขายผลิตภัณฑ์สมุนไพร ๘ แห่ง
- สถานที่ผลิตยาแผนโบราณ ๕ แห่ง
- คลินิกการแพทย์แผนไทย ๒ แห่ง
- คลินิกการแพทย์แผนไทยประยุกต์ ๑ แห่ง

ที่มา : สำนักงานสาธารณสุขจังหวัดสมุทรสงคราม (ข้อมูล ณ วันที่ ๒๕ พฤศจิกายน ๒๕๖๕)

๔.๓ อาชญากรรม

สถิติฐานความผิดคดีอาญา (คดี ๔ กลุ่ม) ปี พ.ศ. ๒๕๖๐-๒๕๖๔

ปี	จำนวนคดีที่รับคำร้องทุกข์ (คดี)	จับกุมได้ (คดี)
๒๕๖๐	๑,๙๒๐	๑,๗๑๙
๒๕๖๑	๑,๙๘๐	๑,๘๕๔
๒๕๖๒	๒,๐๗๗	๒,๐๔๕
๒๕๖๓	๑,๒๘๕	๑,๒๕๙
๒๕๖๔	๓๔๖	๓๓๖
รวม	๗,๖๐๘	๗,๒๑๓

หมายเหตุ ปี ๒๕๖๔ ตั้งแต่วันที่ ๑ มกราคม - ๒๗ สิงหาคม ๒๕๖๔ เท่านั้น

ที่มา : ตำรวจภูธรจังหวัดสมุทรสงคราม ตำรวจภูธรภาค ๗ (ข้อมูล ณ วันที่ ๒๗ สิงหาคม ๒๕๖๔)

๔.๔ ยาเสพติด

ข้อมูลสถิติการจับกุมคดียาเสพติด/การบำบัดรักษา

ปีงบประมาณ	ข้อหา						รวม	
	จำหน่าย		ครอบครอง		เสพ			
	คดี	คน	คดี	คน	คดี	คน	คดี	คน
๒๕๖๒	๕๒	๕๙	๒๑๙	๒๒๑	๔๗๑	๔๗๑	๗๔๒	๗๕๑
๒๕๖๓	๒๗	๒๘	๑๖๒	๑๖๗	๓๔๗	๓๔๗	๕๓๖	๕๔๒
๒๕๖๔	๒๕	๒๗	๖๙	๖๙	๑๐๖	๑๐๖	๒๐๐	๒๐๒

สถิติการบำบัดรักษาผู้เสพ/ผู้ติดยาเสพติด			
ปีงบประมาณ	ระบบบังคับบำบัด	ระบบต้องโทษ	ระบบสมัครใจบำบัด
พ.ศ. ๒๕๖๒	๕๐๐ คน	๑๕๐ คน	๔๔๔ คน
พ.ศ. ๒๕๖๓	๓๙๕ คน	๒๐๐ คน	๑๑๖ คน
พ.ศ. ๒๕๖๔	๑๐๕ คน	๕๐ คน	๒๔๔ คน

ที่มา : ศูนย์อำนวยการป้องกันและปราบปรามยาเสพติดจังหวัดสมุทรสงคราม  
(ข้อมูล ณ วันที่ ๓๑ กรกฎาคม ๒๕๖๔)

๔.๕ การสังคมนาเคราะห

ผู้สูงอายูจังหวัดสมุทรสงคราม

ปี (พ.ศ.)	จำนวนผู้สูงอายู (คน)
๒๕๕๘	๓๘,๓๒๕
๒๕๕๙	๓๙,๒๖๕
๒๕๖๐	๔๐,๔๒๒
๒๕๖๑	๔๑,๗๕๑
๒๕๖๒	๔๓,๓๗๙
๒๕๖๓	๔๔,๖๘๒
๒๕๖๔	๔๕,๗๖๔

ผู้พิการจังหวัดสมุทรสงคราม

ลำดับที่	ประเภทความพิการ	ชาย	หญิง	รวม
๑	ความพิการทางการเห็น	๑๕๘	๒๐๘	๓๖๖
๒	ความพิการทางการได้ยินหรือสื่อความหมาย	๖๙๒	๗๒๔	๑,๔๑๖
๓	ความพิการทางการเคลื่อนไหวหรือทางร่างกาย	๑,๗๕๔	๑,๖๙๗	๓,๔๕๑
๔	ความพิการทางจิตใจหรือพฤติกรรม	๓๖๖	๑๕๒	๕๑๘
๕	ความพิการทางด้านสติปัญญา	๒๕๐	๒๐๗	๔๕๗
๖	ความพิการทางการเรียนรู้	๒๒	๘	๓๐
๗	ความพิการทางออสติก	๖๘	๒๐	๘๘
๘	ความพิการซ้อนหรือมากกว่า ๒ ประเภท	๒๕๐	๒๑๙	๔๖๙
	<b>รวมทั้งสิ้น</b>	<b>๓,๕๖๐</b>	<b>๓,๒๓๕</b>	<b>๖,๗๙๕</b>

หมายเหตุ คนพิการของจังหวัดสมุทรสงคราม ตั้งแต่วันที่ ๑ พฤศจิกายน ๒๕๓๗ - วันที่ ๒๔ พฤศจิกายน ๒๕๖๕

ที่มา : ศูนย์บริหารคนพิการจังหวัดสมุทรสงคราม  
สำนักงานพัฒนาสังคมและความมั่นคงของมนุษย์จังหวัดสมุทรสงคราม  
(ข้อมูล ณ วันที่ ๒๔ พฤศจิกายน ๒๕๖๕)

## ๕. ระบบบริการพื้นฐาน

### ๕.๑ การคมนาคมขนส่ง

#### ทางหลวงแผ่นดิน ๑๕ สาย

ลำดับที่	ทางหลวง หมายเลข	ตอนควบคุม	ชื่อตอน กม. - กม.	ระยะทาง
๑	๔	๐๔๐๑	ห้วยชินสีห์ - ปากท่อ	๙.๓๔๓
	๔	๐๔๐๒	ปากท่อ - สระพัง	๑๓.๗๘๗
๒	๓๕	๐๓๐๑	นาโคก - แพรกหนามแดง	๒๖.๙๕๑
	๓๕	๐๓๐๒	แพรกหนามแดง - วังมะนาว	๓.๒๑๕
๓	๓๒๕	๐๑๐๑	บางแพ - บางพรหม	๓๓.๘๓๘
	๓๒๕	๐๑๐๒	บางพรหม - สมุทรสงคราม	๘.๕๖๘
๔	๓๐๘๘	๐๑๐๑	ราชบุรี - ปากท่อ	๒๑.๗๘๐
	๓๐๘๘	๐๑๐๒	ปากท่อ - วันดาว	๓.๙๐๗
๕	๓๐๙๒	๐๑๐๐	สมุทรสงคราม - ลาดใหญ่	๒.๐๐๐
๖	๓๐๙๓	๐๑๐๐	ปากท่อ - ทำนน้ำสมุทรสงคราม	๒๐.๔๒๐
๗	๓๒๐๖	๐๑๐๐	ปากท่อ - ห้วยศาลา	๒๒.๕๐๐
๘	๓๒๓๗	๐๑๐๐	วัดแก้ว - บ้านไร่	๖.๗๐๙
๙	๓๓๐๑	๐๑๐๐	ทางเข้าสมุทรสงคราม	๐.๔๔๗
๑๐	๓๓๓๕	๐๑๐๐	บ้านสิงห์ - บ้านแพ้ว	๒๖.๓๙๘
๑๑	๓๓๓๖	๐๑๐๐	โคกวัด - บ้านไร่	๖.๖๑๑
๑๒	๓๓๓๗	๐๑๐๐	ห้วยชินสีห์ - หินสี	๓๕.๑๑๖
๑๓	๓๓๓๘	๐๑๐๐	คูบัว - บ้านไต้	๐.๖๐๐
๑๔	๓๓๓๙	๐๑๐๐	ห้วยชินสีห์ - ราชบุรี	๑๑.๓๐๗
๑๕	๓๕๑๐	๐๑๐๐	ห้วยศาลา - หนองหญ้าปล้อง	๒๕.๙๒๑
๑๖	๓๖๔๓	๐๑๐๐	เทศบาลเมืองสมุทรสงคราม - ทำนน้ำสมุทรสงคราม	๔.๐๖๖

ที่มา : แขวงทางหลวงสมุทรสงคราม (ข้อมูล ณ วันที่ ๒๔ สิงหาคม ๒๕๖๔)

#### รถโดยสารประจำทาง

- รถโดยสารประจำทางหมวด ๑ วิ่งในเขตเทศบาล จำนวน ๑ เส้นทาง
- รถโดยสารประจำทางหมวด ๒ วิ่งระหว่างกรุงเทพฯ กับจังหวัด จำนวน ๓ เส้นทาง
- รถโดยสารประจำทางหมวด ๓ วิ่งระหว่างจังหวัด กับจังหวัด จำนวน ๖ เส้นทาง
- รถโดยสารประจำทางหมวด ๔ วิ่งภายในจังหวัด จำนวน ๑๓ เส้นทาง

ที่มา : สำนักงานขนส่งจังหวัดสมุทรสงคราม (ข้อมูล ณ วันที่ ๒๐ สิงหาคม ๒๕๖๔)

การคมนาคมทางน้ำ

๑. แม่น้ำ (แม่น้ำแม่กลอง)	จำนวน ๑ สาย
๒. ลำคลอง (โดยประมาณ)	จำนวน ๓๖๖ คลอง
๓. ท่าเทียบเรือขนถ่ายปิโตรเลียม	จำนวน ๓ ท่า
๔. ท่าเทียบเรือขนส่งสินค้าทั่วไป	จำนวน ๑ ท่า
๕. ท่าเทียบเรือขนถ่ายแก๊สแอลพีจี	จำนวน ๑ ท่า
๔. ท่าเทียบเรือโดยสาร	จำนวน ๒๒ ท่า

ที่มา : สำนักงานเจ้าท่าภูมิภาคสาขาสมาทรสงคราม (ข้อมูล ณ วันที่ ๒๕ พฤศจิกายน ๒๕๖๕)

๕.๒ การไฟฟ้า

ประเภทผู้ใช้ไฟฟ้า แยกรายอำเภอ

อำเภอ / ประเภทผู้ใช้ไฟฟ้า	กฟจ.สมุทรสงคราม	กฟส.อ.อัมพวา	กฟส.อ.บางคนที
๑. ที่อยู่อาศัย	๓๕,๗๓๗	๑๕,๙๘๑	๑๑,๕๐๐
๒. ธุรกิจ	๔,๖๐๑	๑,๕๘๘	๑,๐๕๓
๓. อุตสาหกรรม	๓๗	๑๕	๖
๔. ราชการ รัฐวิสาหกิจ	-	-	-
๕. อื่น ๆ	๘๙๘	๒๓๔	๙๕
<b>รวม</b>	<b>๔๑,๒๗๓</b>	<b>๑๗,๘๑๘</b>	<b>๑๒,๖๕๔</b>

หมายเหตุ : ประเภทผู้ใช้ไฟฟ้า ราชการ รัฐวิสาหกิจ รวมเข้าไปอยู่ในไฟสายแล้ว จึงไม่สามารถแยกประเภทผู้ใช้ไฟฟ้าได้

ที่มา : การไฟฟ้าส่วนภูมิภาคจังหวัดสมุทรสงคราม (ข้อมูล ณ วันที่ ๒๙ สิงหาคม ๒๕๖๔)

๕.๓ การประปา

หน่วยงาน	ประชากรที่ใช้น้ำประปา/หลังคาเรือน	กำลังผลิต (ผลิตเองโดย กปภ.สาขาสมุทรสงคราม)	ปริมาณน้ำจำหน่าย (ลบ.ม./เดือน)	ปริมาณความต้องการใช้น้ำ (ลบ.ม./เดือน)	แหล่งน้ำที่ผลิต
การประปาส่วนภูมิภาค สาขาสมุทรสงคราม	๓๗,๒๔๔	๓๐๐	๘๑๐,๔๓๓	๑,๐๑๓,๐๔๑.๒๕ (คาดการณ์แผนระยะ ๕ ปี)	แม่น้ำแม่กลอง (รับน้ำจาก กปภ.สาขาข้างเคียงและสัญญาให้เอกชนผลิตน้ำประปา)

ที่มา : การประปาส่วนภูมิภาคสาขาสมาทรสงคราม (ข้อมูล ณ วันที่ ๒๕ พฤศจิกายน ๒๕๖๕)

### ๕.๔ โทรศัพท์

บริษัทโทรคมนาคมแห่งชาติ จำกัด (มหาชน) ได้ติดตั้งระบบโทรศัพท์บ้าน (พื้นฐาน) ครอบคลุมพื้นที่ครบ ๓ อำเภอ ในปี ๒๕๖๓ บริษัท TOT มีจำนวนเลขหมายพร้อมให้บริการ ๒๔,๒๗๒ เลขหมาย

อำเภอ	สำนักงาน	ผู้ใช้โทรศัพท์ (เลขหมาย)	ผู้ไม่มีโทรศัพท์ที่ใช้
เมือง	ศูนย์บริการลูกค้า สาขาสมุทรสงคราม	๔,๒๑๙	ปัจจุบัน บมจ.โทรคมนาคม แห่งชาติได้ให้บริการโทรศัพท์ พื้นฐานครบทุกอำเภอ (มีโครงข่ายพร้อมให้บริการ ครอบคลุมจังหวัดทั่วถึงทุกพื้นที่)
อัมพวา บางคนที่	ศูนย์บริการลูกค้า สาขาอัมพวา	๒,๐๕๓	
รวม		๖,๒๗๒	

ตารางแสดงสถิติบริการโทรศัพท์ ปีงบประมาณ ๒๕๕๖ - ๒๕๕๙		
ปี	จำนวนเลขหมาย พร้อมให้บริการ	จำนวนเลขหมายที่มีผู้เช่า
		(เลขหมาย)
๒๕๖๐	๒๓,๔๗๔	๙,๑๓๕
๒๕๖๑	๒๔,๑๓๒	๘,๐๓๒
๒๕๖๒	๒๔,๒๗๒	๗,๑๗๐
๒๕๖๓	๒๔,๒๗๒	๖,๒๗๒

ที่มา : บริษัท โทรคมนาคมแห่งชาติ จำกัด (มหาชน) สาขาสมุทรสงคราม  
(ข้อมูล ณ วันที่ ๒๓ กันยายน ๒๕๖๔)

### ๕.๕ ระบบโลจิสติกส์ (Logistics) หรือการขนส่ง

#### สำนักงานไปรษณีย์จังหวัดสมุทรสงคราม

ที่ทำการไปรษณีย์สมุทรสงคราม ๓๓ ซอยบางประจัน ถนนเอกชัย ตำบลแม่กลอง  
อำเภอเมือง จังหวัดสมุทรสงคราม ๗๕๐๐๐

ที่ทำการไปรษณีย์อัมพวา ๑๓๗ หมู่ ๙ ตำบลบางช้าง อำเภออัมพวา  
จังหวัดสมุทรสงคราม ๗๕๑๑๐

ที่ทำการไปรษณีย์บางคนที่ ๙๖/๓ หมู่ที่ ๖ ตำบลกระดังงา อำเภอบางคนที่  
จังหวัดสมุทรสงคราม ๗๕๑๒๐

ที่มา : สำนักงานไปรษณีย์จังหวัดสมุทรสงคราม (ข้อมูล ณ วันที่ ๑๙ สิงหาคม ๒๕๖๔)

## ๖. ระบบเศรษฐกิจ

### ๖.๑ การเกษตร

#### สรุปข้อมูลชนิดพืชที่สำคัญรายอำเภอ ปี ๒๕๖๔

รายการ	ชนิดพืช								
	ข้าว		มะพร้าว			ลิ้นจี่	มะม่วง	ส้มโอ	กล้วย น้ำว้า
	นาปี	นาปรัง	ตาล	ผล	อ่อน				
เมืองฯ (ไร่)	-	-	๘,๔๙๙	๑๓,๖๐๙	๒,๒๙๙	๗	๔๙	๒๐๒	๓๕
อัมพวา (ไร่)	๑,๙๘๓	๑,๖๑๐	๑,๔๖๑	๑๖,๘๓๑	๒,๔๖๔	๒,๒๙๓	-	๖,๐๓๘	๓๘๘
บางคนที (ไร่)	-	-	๑,๕๗๖	๑๔,๖๑๓	๖,๓๑๖	๒,๘๖๐	๖๓๕	๕,๙๑๕	๒,๒๕๓
พื้นที่ปลูกรวม (ไร่)	๑,๙๘๓	๑,๖๑๐	๑๑,๕๓๖	๔๕,๐๕๓	๑๑,๐๗๙	๕,๑๖๐	๖๘๔	๑๒,๑๕๕	๒,๖๗๖
ผลผลิตเฉลี่ย (กก./ไร่)	๖๙๕	๗๐๖	๘,๒๖๕	๑,๔๔๙	๒,๕๒๒	๔๑	๗๓๘	๑,๖๘๕	๒,๕๓๒
ราคา (บาท/กก.)	๗.๐๑	๗.๕๓	๕.๗๐	๘.๑๗	๑๙.๖๖	๒๒๖	๑๕	๓๗	๑๐
สถิติมูลค่าผลผลิต ปี ๒๕๖๕ (ล้านบาท)	๙.๖๖	๘.๕๖	๕๔๓.๕๐	๕...๔๘	๕๔๙.๓๒	๔๗.๘๑	๗.๕๗	๗๕๗.๘๐	๖๗.๗๖

#### แสดงข้อมูลจำนวนครัวเรือนเกษตรกรจำแนกตามชนิดพืช ของจังหวัดสมุทรสงคราม ปี ๒๕๖๕

อำเภอ	พื้นที่		จำนวนครัวเรือน					จำนวน แรงงาน ภาค การเกษตร (คน)
	ทั้งหมด (ไร่)	เกษตร (ไร่)	ทั้งหมด	เกษตร	ผู้ปลูก ส้มโอ	ผู้ปลูก ลิ้นจี่	ผู้ปลูก มะพร้าว	
เมือง	๑๐๕,๖๖๐	๓๘,๔๒๑	๒๓,๗๕๘	๓,๓๓๑	๘๕	๗	๓,๖๗๔	-
อัมพวา	๑๐๖,๓๕๒	๓๑,๙๕๐.๕๐	๑๑,๗๘๖	๓,๖๙๔	๒,๑๒๗	๑,๐๙๕	๓,๙๕๐	-
บาง คนที	๔๘,๔๑๗.๕๐	๔๘,๕๕๙	๗,๙๓๙	๔,๕๘๔	๙๐๘	๘๕๒	๓,๔๘๙	-
รวม	๒๗๕,๓๓๑	๑๑๘,๙๓๐.๕๐	๔๓,๔๘๓	๑๑,๖๐๙	๓,๑๒๐	๑,๙๕๔	๑๑,๑๑๓	-

หมายเหตุ จำนวนครัวเรือนเกษตรกร ได้จากการขึ้นทะเบียนเกษตรกร ปี ๒๕๖๕

ที่มา : สำนักงานเกษตรจังหวัดสมุทรสงคราม (ข้อมูล ณ วันที่ ๒๙ พฤศจิกายน ๒๕๖๕)



๖.๒ การประมง

ข้อมูลฟาร์มเพาะเลี้ยงสัตว์น้ำจังหวัดสมุทรสงคราม ประจำปี พ.ศ. ๒๕๖๔

ลำดับที่	รายการ		ปริมาณ/จำนวน			หมายเหตุ
	ชนิด	เกษตรกร (ราย)	พื้นที่ (ไร่)	กำลังผลิต/ต่อปี (กก.)		
๑	กุ้งขาว/กุ้งแวนาไม	๑๑๕	๓,๖๒๑.๑๐	๒,๗๐๑,๘๘๖.๗๑	น้ำกร่อย	
๒	กุ้งกุลาดำ	๒๐๔	๙,๓๘๔.๘๒	๔๓๑,๒๒๐	น้ำกร่อย	
๓	ปลากระพงขาว	๑๗๖	๓,๗๘๑.๖๕	๒,๐๕๔,๓๐๐	น้ำกร่อย	
๔	ปลานวลจันทร์ทะเล	๑	๑๐.๐๐	๓๐,๐๐๐	น้ำกร่อย	
๕	ปูทะเล	๑๓๓	๕,๗๐๑.๐๐	๑๐๘,๕๘๐	น้ำกร่อย	
๖	ปูม้า	๒	๒๓.๗๕	๑,๕๐๐	น้ำกร่อย	
๗	หอยแครง (บ่อดิน)	๒๗๓	๑๑,๒๖๘.๙๕	๒,๖๖๕,๖๐๐	น้ำกร่อย	
๘	ปลาชิลิต	๒๐๔	๓,๔๕๑.๔๕	๑,๒๑๐,๐๗๐	น้ำจืด	
๙	ปลานิล/ปลาทับทิม	๑๒๑	๑,๔๒๒.๖๐	๓๙๕,๐๔๐	น้ำจืด	
๑๐	ปลาดุก	๔	๑.๗๕	๕,๑๕๗	น้ำจืด	
๑๑	กุ้งก้ามกราม	๔	๑๖.๔	๑,๗๐๐	น้ำจืด	
๑๒	ปลาบึก	๑	๐.๒๕	๔๐	น้ำจืด	
๑๓	ปลาชวา	๑	๐.๒๕	๔๐	น้ำจืด	
๑๔	ปลาตะเพียน	๑	๑.๒๕	๔๐	น้ำจืด	
๑๕	ปลายี่สกเทศ	๒	๐.๗๕	๖๗	น้ำจืด	
๑๖	ปลาทะเลอื่นๆ (ปลาอีกร)	๒	๐.๕๐	๑,๗๐๐	น้ำจืด	
๑๗	กบ	๓	๐.๓๓	๑๑๒	น้ำจืด	
๑๘	สัตว์น้ำสวยงาม	๔	๑๓.๕๐	๑,๐๐๐,๐๐๐	น้ำจืด	
รวม		๑,๒๕๑	๓๘,๗๐๐.๓๐	๙,๖๐๗,๐๕๒.๗๑		

การเพาะเลี้ยงสัตว์น้ำในที่จับสัตว์น้ำซึ่งเป็นสาธารณสมบัติของแผ่นดิน ประเภท การเพาะเลี้ยงหอยทะเล

ลำดับที่	รายการ	ปริมาณ/จำนวน			หมายเหตุ
	ชนิด	เกษตรกร (แปลง)	พื้นที่ (ไร่)	กำลังผลิต/ต่อปี (กก.)	
๑	หอยกระปุก (พื้นที่อนุญาต)	๑๘	๑๐๗.๔๓	๑๒๘,๙๑๖	
๒	หอยแครง (พื้นที่อนุญาต)	๒๘๒	๓,๕๐๗.๖๐	๔๘๐,๕๐๐	
๓	หอยแมลงภู่ (พื้นที่อนุญาต)	๙๙๗	๗,๑๘๒.๔๒	๓๕,๙๑๒,๑๐๐	
๔	สัตว์น้ำเลี้ยงในกระชัง	๑๐ ราย	๒.๐๙	-	
ผลรวม		๑,๓๐๐	๑๐,๗๙๙.๕๔	๓๖,๕๒๑,๕๑๖	

ที่มา : สำนักงานประมงจังหวัดสมุทรสงคราม (ข้อมูล ณ วันที่ ๑๖ กันยายน ๒๕๖๔)

### ๖.๓ การปศุสัตว์

การเลี้ยงสัตว์ในจังหวัดสมุทรสงคราม มีลักษณะเป็นการเลี้ยงแบบรายย่อย หรือเป็นการเลี้ยงในครอบครัวเพื่อเสริมรายได้จากอาชีพด้านกสิกรรม และการประมง ปริมาณสัตว์ที่ไม่มากนัก เนื่องจากสภาพพื้นที่ของจังหวัดส่วนใหญ่เป็นคลองและร่องสวนชนิดของสัตว์ที่เลี้ยง โดยเฉพาะสัตว์ใหญ่ โคมีเลี้ยงกันในพื้นที่ทำนาของอำเภออัมพวา สุกร เลี้ยงกันมากในอำเภอบางคนที สำหรับสัตว์ปีกมีการเลี้ยงกระจายกันอยู่ทั่ว

ชนิดสัตว์	อำเภอ						รวม	
	บางคนที		เมืองสมุทรสงคราม		อัมพวา			
โค	๑๙ ตัว	๓ ราย	๑๖๗ ตัว	๑๒ ราย	๘๗๕ ตัว	๖๙ ราย	๑,๐๖๑ ตัว	๘๔ ราย
สุกร	๕๖๖ ตัว	๓ ราย	๐ ตัว	๐ ราย	๐ ตัว	๐ ราย	๕๖๖ ตัว	๓ ราย
กระบือ	๕ ตัว	๑ ราย	๙ ตัว	๔ ราย	๐ ตัว	๐ ราย	๑๔ ตัว	๕ ราย
แพะ	๓๑ ตัว	๒ ราย	๕๐ ตัว	๓ ราย	๑๗๓ ตัว	๙ ราย	๒๕๔ ตัว	๑๔ ราย
แกะ	๑๒ ตัว	๑ ราย	๐ ตัว	๐ ราย	๐ ตัว	๐ ราย	๑๒ ตัว	๑ ราย
ไก่พื้นเมือง	๖,๕๘๕ ตัว	๑๘๖ ราย	๑๗,๓๗๗ ตัว	๑,๐๐๗ ราย	๗,๗๖๘ ตัว	๓๕๔ ราย	๓๑,๗๓๐ ตัว	๑,๕๔๗ ราย
ไก่เนื้อ	๑๕ ตัว	๒ ราย	๑๖๒ ตัว	๑๗ ราย	๐ ตัว	๐ ราย	๑๗๗ ตัว	๑๙ ราย
ไก่ไข่	๒๓,๙๙๘ ตัว	๔๖ ราย	๑๕,๐๖๒ ตัว	๒๓๖ ราย	๑,๕๗๓ ตัว	๗๙ ราย	๔๐,๖๓๓ ตัว	๓๖๑ ราย
เป็ดเทศ	๕๔๔ ตัว	๒๔ ราย	๒๔๙ ตัว	๔๒ ราย	๓๙๘ ตัว	๔๒ ราย	๑,๑๙๑ ตัว	๑๐๘ ราย
เป็ดเนื้อ	๐ ตัว	๐ ราย	๑๖๙ ตัว	๑๗ ราย	๐ ตัว	๐ ราย	๑๖๙ ตัว	๑๗ ราย
เป็ดไข่	๓๔๐ ตัว	๑๑ ราย	๒,๘๙๘ ตัว	๑๓๒ ราย	๗๕๗ ตัว	๔๙ ราย	๓,๙๙๕ ตัว	๑๙๒ ราย
ห่าน	๖๖ ตัว	๑๘ ราย	๕๕ ตัว	๑๒ ราย	๑๓ ตัว	๔ ราย	๑๓๔ ตัว	๓๔ ราย
ร้านขายอาหารสัตว์	๑๒ แห่ง	๑๒ ราย	๗๔ แห่ง	๗๔ ราย	๑๙ แห่ง	๑๙ ราย	๑๐๕ แห่ง	๑๐๕ ราย
โรงงานผลิตอาหารสัตว์	๐ แห่ง	๐ ราย	๔ แห่ง	๔ ราย	๐ แห่ง	๐ ราย	๔ แห่ง	๔ ราย
โรงฆ่าสัตว์	๐ แห่ง	๐ ราย	๑ แห่ง	๑ ราย	๐ แห่ง	๐ ราย	๑ แห่ง	๑ ราย
โรงสีข้าว	๐ แห่ง	๐ ราย	๐ แห่ง	๐ ราย	๓ แห่ง	๓ ราย	๓ แห่ง	๓ ราย

ที่มา : สำนักงานปศุสัตว์จังหวัดสมุทรสงคราม (ข้อมูล ณ วันที่ ๓๐ พฤศจิกายน ๒๕๖๕)

๖.๔ การบริการ

การบริการ	ปี ๒๕๖๑
การก่อสร้าง	๑,๑๔๑
การขายส่ง การขายปลีก การซ่อมแซมยานยนต์ และจักรยานยนต์	๔,๖๔๘
การขนส่ง และสถานที่เก็บสินค้า	๑,๖๙๑
ที่พักแรมและบริการด้านอาหาร	๓๖๐
ข้อมูลข่าวสารและการสื่อสาร	๒๘๐
การเงินและการประกันภัย	๑,๖๘๔
กิจกรรมเกี่ยวกับบอสังหาริมทรัพย์	๙๕๓
กิจกรรมวิชาชีพ วิทยาศาสตร์และกิจกรรมทางวิชาการ	๗
กิจกรรมการบริหารและบริการสนับสนุนอื่นๆ	๙๘
การบริการราชการ การป้องกันประเทศฯ	๑,๐๑๒
การศึกษา	๙๕๙
กิจกรรมด้านสุขภาพและงานสังคมสงเคราะห์	๑,๐๑๘
ศิลปะ ความบันเทิงและนันทนาการ	๑๘๐
กิจกรรมการบริการด้านอื่นๆ	๓๗๑
<b>รวม</b>	<b>๑๔,๔๐๐</b>

ที่มา : สำนักงานสถิติจังหวัดสมุทรสงคราม (ข้อมูล ณ วันที่ ๑ กันยายน ๒๕๖๔)

หอประชุมพิพัฒน์มงคล องค์การบริหารส่วนจังหวัดสมุทรสงคราม

ผู้ขอ	กำหนดเวลา	อัตราค่าเช่า (บาท)	หมายเหตุ
๑. รัฐวิสาหกิจ เอกชน ประชาชน	ครึ่งวัน	๙,๐๐๐	- ค่าทำความสะอาด ๑,๐๐๐ บาท/ครึ่ง เพื่อจ่าย ให้แก่พนักงานทำความสะอาด
	เต็มวัน	๑๓,๐๐๐	
๒. ส่วนราชการหรือหน่วยงานของรัฐ	ครึ่งวัน	๕,๐๐๐	- ค่าทำความสะอาด ๑,๐๐๐ บาท/ครึ่ง เพื่อจ่าย ให้แก่พนักงานทำความสะอาด
	เต็มวัน	๙,๐๐๐	

ห้องประชุมสมุทรสามัคคี องค์การบริหารส่วนจังหวัดสมุทรสงคราม

ผู้ขอ	กำหนดเวลา	อัตราค่าเช่า (บาท)	หมายเหตุ
รัฐวิสาหกิจ เอกชน ส่วนราชการ หรือหน่วยงานของรัฐ	ครึ่งวัน (ช่วงเช้า ๐๘.๐๐-๑๒.๐๐ น.)	๑,๕๐๐	- ค่าทำความสะอาด ๓๐๐ บาท/ครึ่ง เพื่อจ่าย ให้แก่พนักงานทำความสะอาด
	ครึ่งวัน (ช่วงบ่าย ๑๓.๐๐-๑๗.๐๐ น.)	๑,๕๐๐	
	ทั้งวัน (๐๘.๐๐-๑๖.๓๐ น.)	๓,๐๐๐	

### ที่ดินและอาคารตลาดปลาแม่กลอง

ตั้งอยู่เลขที่ ๑๙๘/๒๘ ใกล้เคียงกับสะพานสมเด็จพระพุทธเลิศหล้านภาลัย ถนนแหลมใหญ่ ตำบลแม่กลอง (แหลมใหญ่) อำเภอเมือง จังหวัดสมุทรสงคราม ประกอบด้วยอาคาร ป้อมยาม และที่ดินที่ใช้ประโยชน์ต่อเนื่องกับอาคาร จำนวนเนื้อที่รวมประมาณ ๓ ไร่ ๓ งาน ๑๖.๗ ตารางวา ขอเช่าโดยนายประชุม โชควิเชียร เพื่อเป็นตลาดกลางในการซื้อขายสัตว์น้ำรวมทั้งสินค้าเกษตร มีกำหนดเวลาเช่า ๒ ปี นับตั้งแต่วันที่ ๕ มกราคม ๒๕๖๔ - ๔ มกราคม ๒๕๖๖ อัตราค่าเช่าเดือนละ ๑๖๕,๐๐๐ บาท

### ที่ดินและอาคารบริเวณศาลกรมหลวงชุมพรเขตอุดมศักดิ์

ตั้งอยู่เลขที่ ๓/๑๖ หมู่ที่ ๔ บ้านคู่มือ ตำบลบางจะเกร็ง อำเภอเมือง จังหวัดสมุทรสงคราม บริเวณดอนหอยหลอดจังหวัดสมุทรสงคราม จำนวนที่ดิน ๑ งาน ๙๗ ตารางวา ระยะเวลาการเช่า ๓๐ ปี จำนวนเงิน ๓๖,๐๐๐ บาท ตั้งแต่วันที่ ๓ พฤษภาคม ๒๕๕๖ ถึงวันที่ ๒ พฤษภาคม ๒๕๘๖

สวนสาธารณะเฉลิมพระเกียรติสมเด็จพระนางเจ้าสิริกิติ์พระบรมราชินีนาถ  
(ศูนย์วิทยาศาสตร์ ดาราศาสตร์ (ห้องฟ้าจำลอง) และระบบนิเวศวิทยาป่าชายเลน)

ตั้งอยู่ที่ถนนวิธานวิถี หมู่ที่ ๘ ตำบลบางแก้ว อำเภอเมือง จังหวัดสมุทรสงคราม  
โทร ๐๓๔-๗๑๗-๙๑๕

- แหล่งศึกษาธรรมชาติ
- ห้องฟ้าจำลอง

ที่มา : องค์การบริหารส่วนสมุทรสงคราม (ข้อมูล ณ วันที่ ๑๒ พฤศจิกายน ๒๕๖๔)

## ๖.๕ การท่องเที่ยว

### สถานที่ท่องเที่ยวจังหวัดสมุทรสงคราม

อำเภอเมือง	อำเภออัมพวา	อำเภอบางคนที
๑. ตลาดร่มหุบ	๑. ตลาดน้ำอัมพวา	๑. ตลาดน้ำบางน้อย
๒. วัดเพชรสมุทรวรวิหาร	๒. ตลาดน้ำท่าคา	๒. โบสถ์ปรกโพธิ์ วัดบางกุ้ง
๓. ศาลกรมหลวงชุมพรเขตอุดมศักดิ์ (เสร็จเตี้ย) ดอนหอยหลอด	๓. อุทยาน ร.๒	๓. พระนอนแสนเหรียญ วัดบางน้อย
๔. โรงเรียนธรรมชาติป่าชายเลน	๔. วัดอัมพวันเจติยาราม	๔. ตลาดเก่าบางนกแขวก
๕. โรงเรียนตันทานาเกลือ	๕. โครงการอัมพวา ชัยพัฒนานุรักษ์	๕. อาสนวิหารแม่พระบังเกิด
๖. โบสถ์ไม้สักทองฝังมุข วัดศรัทธาธรรม	๖. พิพิธภัณฑ์ของสะสมย้อนยุค/เทวสถานอันศักดิ์สิทธิ์) ชูชัยบุรีศรีอัมพวา	๖. บ้านสวนมะนาวโห่
๗. ศูนย์อนุรักษ์ป่าชายเลนคลองโคน	๗. วัดภุมรินทร์กุฎีทอง	๗. วิสาหกิจชุมชนเกษตรสวนนอก
๘. Holy Land Thailand เมืองหุ่นเหล็ก	๘. วัดบางกะพ้อม	๘. ศูนย์การเรียนรู้เกษตรพอเพียงบ้านสารภี
๙. วิสาหกิจชุมชนบ้านริมคลองโฮมสเตย์	๙. วัดจุฬามณี	๙. ชุมชนบ้านบางพลับ
	๑๐. บ้านเบญจรงค์บางช้าง	
	๑๑. วัดบางแคใหญ่	
	๑๒. วัดบางแคน้อย	
	๑๓. บ้านแมวไทย	
	๑๔. วัดอินทาราม	
	๑๕. วัดยี่สาร/พิพิธภัณฑ์วัดเขายี่สาร	
	๑๖. วัดประดู่	
	๑๗. หัวโขนกฤตศวรร	
	๑๘. สะพานแขวน วัดปากน้ำ	

ที่มา : การท่องเที่ยวแห่งประเทศไทย สำนักงานสมุทรสงคราม  
(ข้อมูล ณ วันที่ ๒ กันยายน ๒๕๖๔)

๖.๖ อุตสาหกรรม

โรงงานอุตสาหกรรมแยกตามหมวดอุตสาหกรรม

ที่	ประเภทอุตสาหกรรม	การจดทะเบียน			เลิกกิจการ
		จำนวน	เงินทุน	คนงาน	จำนวน (โรง)
		(โรง)	(ล้านบาท)	(คน)	
๑	อุตสาหกรรมเกษตร	๙	๓๒๔.๑๒	๕๓๗	
๒	อุตสาหกรรมอาหาร	๘๗	๔,๑๘๗.๑๔	๖,๐๔๔	
๓	อุตสาหกรรมเครื่องตี	๑	๑๗.๖	๘	
๔	อุตสาหกรรมสิ่งทอ	๖	๑๐๓.๖๗	๒๒๐	
๕	อุตสาหกรรมเครื่องแต่งกาย	-	-	-	
๖	อุตสาหกรรมเครื่องหนัง	-	-	-	
๗	อุตสาหกรรมไม้ ผลิตภัณฑ์จากไม้	๑๙	๒๐๗.๑๗	๓๔๕	
๘	อุตสาหกรรมเฟอร์นิเจอร์และครุภัณฑ์	๒	๕๘.๕	๑๔๗	
๙	อุตสาหกรรมกระดาษและผลิตภัณฑ์จากกระดาษ	๒	๔๓.๓๐	๑๘	
๑๐	อุตสาหกรรมสิ่งพิมพ์	-	-	-	
๑๑	อุตสาหกรรมเคมี	๑	๑๔	๕	
๑๒	อุตสาหกรรมปิโตรเคมีและผลิตภัณฑ์	๒	๕๖.๕๒	๓๗	
๑๓	อุตสาหกรรมยาง	-	-	-	
๑๔	อุตสาหกรรมพลาสติก	๙	๔๙๕.๗๑	๑๙๓	
๑๕	อุตสาหกรรมโลหะ	๑๘	๔๘๒.๕๙	๔๐๕	
๑๖	อุตสาหกรรมโลหะ	๕	๘๐๙.๖๐	๓๔๗	
๑๗	อุตสาหกรรมผลิตภัณฑ์โลหะ	๑๕	๓๑๒.๐๕	๔๐๗	
๑๘	อุตสาหกรรมเครื่องจักรกล	๑๐	๓๐๑.๓๐	๒๙๓	
๑๙	อุตสาหกรรมไฟฟ้า	๒	๔๙	๓๐	
๒๐	อุตสาหกรรมขนส่ง	๒๔	๗๑๑.๘๕	๕๖๖	
๒๑	อุตสาหกรรมอื่นๆ	๒๐	๑,๑๙๖.๘๕	๔๙๒	
	<b>รวม</b>	<b>๒๓๒</b>	<b>๙,๓๗๐.๙๗</b>	<b>๑๐,๐๙๔</b>	



โรงงานอุตสาหกรรมแยกตามรายอำเภอ

ชื่ออำเภอ	จำนวน โรงงาน	เงินทุน (ล้านบาท)	ชาย	หญิง	รวม	แรงงาน
เมือง	๑๕๔	๔,๓๕๒.๓๕	๔,๔๘๔	๒,๕๐๘	๖,๙๙๒	๑๔๒,๗๘๔
อัมพวา	๕๓	๔,๓๔๓.๖๗๒	๑,๔๗๖	๑,๐๐๔	๒,๔๘๐	๑๗๙,๖๘๑
บางคนที	๑๘	๓๗๖.๔๕	๑๙๑	๑๓๓	๓๒๔	๕,๘๘๑

ที่มา : สำนักงานอุตสาหกรรมจังหวัดสมุทรสงคราม (ข้อมูล ณ วันที่ ๓๐ สิงหาคม ๒๕๖๔)

๖.๗ การพาณิชย์และกลุ่มอาชีพ

ผลิตภัณฑ์จังหวัด ณ ราคาประจำปี จำแนกตามสาขาการผลิต

สาขาการผลิต	ปี ๒๕๖๑ (๒๐๑๘)
<b>ภาคเกษตร</b>	<b>๕,๖๕๙</b>
<b>เกษตรกรรม</b>	<b>๕,๖๕๙</b>
เกษตรกรรม การป่าไม้ และการประมง	๕,๖๕๙
<b>ภาคนอกการเกษตร</b>	<b>๒๐,๓๑๔</b>
<b>อุตสาหกรรม</b>	<b>๕,๙๑๕</b>
การทำเหมืองแร่และเหมืองหิน	๑๖๗
การผลิตอุตสาหกรรม	๕,๑๘๙
ไฟฟ้า แก๊ส และระบบปรับอากาศ	๔๐๔
การประปาและการจัดการของเสีย	๑๕๕
<b>บริการ</b>	<b>๑๔,๔๐๐</b>
การก่อสร้าง	๑,๑๔๑
การขายส่ง การขายปลีก การซ่อมแซมยานยนต์ และจักรยานยนต์	๔,๖๔๘
การขนส่ง และสถานที่เก็บสินค้า	๑,๖๙๑
ที่พักแรมและบริการด้านอาหาร	๓๖๐
ข้อมูลข่าวสารและการสื่อสาร	๒๘๐
การเงินและการประกันภัย	๑,๖๘๔
กิจกรรมเกี่ยวกับอสังหาริมทรัพย์	๙๕๓
กิจกรรมวิชาชีพ วิทยาศาสตร์และกิจกรรมทางวิชาการ	๗
กิจกรรมการบริหารและบริการสนับสนุนอื่นๆ	๙๘
การบริการราชการ การป้องกันประเทศฯ	๑,๐๑๒
การศึกษา	๙๕๙
กิจกรรมด้านสุขภาพและงานสังคมสงเคราะห์	๑,๐๑๘
ศิลปะ ความบันเทิงและนันทนาการ	๑๘๐
กิจกรรมการบริการด้านอื่นๆ	๓๗๑
<b>ผลิตภัณฑ์จังหวัด</b>	<b>๒๕,๙๗๔</b>
<b>ผลิตภัณฑ์จังหวัดต่อคน (บาท)</b>	<b>๑๔๒,๘๐๘</b>
<b>ประชากร (๑,๐๐๐ คน)</b>	<b>๑๘๒</b>

ที่มา : สำนักงานสถิติจังหวัดสมุทรสงคราม (ข้อมูล ณ วันที่ ๑ กันยายน ๒๕๖๔)

๖.๘ แรงงาน

แรงงาน พ.ศ. ๒๕๖๓

สถานภาพแรงงาน	จำนวน (คน)	ร้อยละ
ประชากรรวม	๑๙๑,๖๘๙	๑๐๐.๐๐
ผู้มีอายุ ๑๕ ปีขึ้นไป	๑๖๔,๐๔๗	๘๕.๕๘
๑. ผู้อยู่ในกำลังแรงงาน	๑๑๑,๗๗๑	๖๘.๑
๑.๑ กำลังแรงงานปัจจุบัน	๑๑๑,๗๗๑	๖๘.๑
๑.๑.๑ ผู้มีงานทำ	๑๑๐,๙๑๑	๖๗.๖
๑.๑.๒ ผู้ว่างงาน	๘๖๐	๐.๕
๑.๒ ผู้ที่รอฤดูกาล	-	-
๒. ผู้ไม่อยู่ในกำลังแรงงาน	๕๒,๒๗๖	๓๑.๙
๒.๑ ทำงานบ้าน	๑๘,๑๑๘	๑๑.๑
๒.๒ เรียนหนังสือ	๙,๗๒๙	๕.๙
๒.๓ อื่นๆ	๒๔,๔๒๙	๑๔.๙
ผู้มีอายุต่ำกว่า ๑๕ ปี	๒๗,๖๔๒	๑๔.๔๒

ที่มา : สำนักงานสถิติจังหวัดสมุทรสงคราม (ข้อมูล ณ วันที่ ๑ กันยายน ๒๕๖๔)

## ๗. ศาสนา ประเพณี วัฒนธรรม

### ๗.๑ การนับถือศาสนา

#### รายละเอียดข้อมูลด้านศาสนาจังหวัดสมุทรสงคราม

#### จำนวนวัด สำนักสงฆ์ โบสถ์คริสต์ มัสยิด พระภิกษุ และสามเณร เป็นรายอำเภอ

อำเภอ	จำนวน วัด	จำนวน สำนักสงฆ์	จำนวน โบสถ์คริสต์	จำนวน มัสยิด	จำนวน พระภิกษุ		จำนวน สามเณร	
					มหานิกาย	ธรรมยุต	มหานิกาย	ธรรมยุต
เมืองสมุทรสงคราม	๔๒	-	๑	-	๔๗๙	๑๙	๔	-
อัมพวา	๔๘	-	๑	๑	๔๗๑	๑๐	๒	-
บางคนที	๒๕	-	๓	-	๑๘๕	๒๓	๑	-
<b>รวม</b>	<b>๑๑๕</b>	<b>-</b>	<b>๕</b>	<b>๑</b>	<b>๑,๑๓๕</b>	<b>๕๒</b>	<b>๗</b>	<b>-</b>

#### หมายเหตุ

๑. ชื่อศาสนสถาน นิกายโรมันคatholic
  - ๑.๑ อาสนวิหารแม่บังเกิด บางนกแขวก
  - ๑.๒ วัดนักบุญกาเยตาโน บางน้อย
  - ๑.๓ วัดแม่พระองค์อุปถัมภ์วัดใน
  - ๑.๔ วัดนักบุญกาเยตาโน แม่กลอง
  - ๑.๕ วัดพระวิสุทธิวงศ์ แพรกหนามแดง
๒. ชื่อศาสนสถาน นิกาย โปรเตสแตนต์
  - ๒.๑ คริสจักรพระเจ้าอุปถัมภ์สมุทรสงคราม
  - ๒.๒ คริสจักรเมืองสมุทรสงคราม
  - ๒.๓ คริสจักรความหวัง
  - ๒.๔ คริสจักรสามัคคีธรรม แม่กลอง
  - ๒.๕ คริสจักรใจสมาน
๓. ข้อมูลจำนวนพระภิกษุสงฆ์ : สำนักงานพระพุทธศาสนาจังหวัดสมุทรสงคราม

ที่มา : สำนักงานวัฒนธรรมจังหวัดสมุทรสงคราม (ข้อมูล ณ เดือน สิงหาคม ๒๕๖๕)

## ๗.๒ ประเพณีและงานประจำปี

๑. **ประเพณีตักบาตรขนมครก - น้ำตาลทราย** ประเพณีตักบาตรขนมครก - น้ำตาลทรายเป็นประเพณีเก่าแก่ที่มีมากกว่า ๑๐๐ ปี ของวัดแก่นจันทน์เจริญ จัดขึ้นในวันขึ้น ๘ ค่ำ เดือน ๑๐ ของทุกปี โดยชาวบ้านจะร่วมแรงร่วมใจนำข้าวสารมาหมักคั้นไว้ พอถึงรุ่งเช้าก็จะช่วยกันโม่แป้ง เก็บมะพร้าวมาคั้นกะทิ หลังจากนั้นก็ช่วยกันหยอดแป้งทำขนมครก และร่วมกันตักบาตรพระสงฆ์ ปัจจุบันมีการเพิ่มรูปแบบไปบ้าง เช่น มีการประกวดทำขนมครก การแสดงระบำขนมครก การสาธิตขั้นตอนการทำขนมครกจากนักเรียน การแข่งขันการชูดมะพร้าวของเด็กและเยาวชน และกิจกรรมต่างๆ เป็นที่สนุกสนานของชาวบ้านละแวกนั้นรวมถึงนักท่องเที่ยวที่มาเยี่ยมชม

๒. **ประเพณีตักบาตรเขายี่สาร** เป็นประเพณีเก่าแก่ของชุมชนวัดเขายี่สาร ณ วัดเขายี่สาร ซึ่งเป็นวัดเก่าแก่ตั้งแต่สมัยกรุงศรีอยุธยา ตั้งอยู่บริเวณภูเขาลูกเดียวของจังหวัดสมุทรสงคราม เขายี่สารนั้นเป็นภูเขาที่เตี้ยที่สุดในประเทศไทยและเป็นภูเขาลูกเดียวในจังหวัด ๓ สมุทร (สมุทรสงคราม สมุทรสาคร สมุทรปราการ) จะมีบันไดขึ้นไปสู่พระวิหารด้านบนเป็นลานกว้าง ซ้ายมือเป็นศาลาธรรมสร้างจากไม้ ทำศาลาเป็นหอรชัง ด้านหน้าศาลามีแนวปูนยกสูง ๓ แถวซึ่งเอาไว้วางของใส่บาตร โดยแถวแรกติดกับศาลาจะวางบาตรพระ แถวที่สองเป็นของควา และแถวสุดท้ายเป็นของหวาน ชาวบ้านเขายี่สารจะมีการทำบุญบนเขายี่สารในช่วงเทศกาลสงกรานต์ของทุกปี

๓. **ประเพณีลอยกระทงกาบกล้วยเมืองแม่กลอง** ถือเป็นประเพณีที่สำคัญของจังหวัดสมุทรสงคราม และเป็นประเพณีลอยกระทงที่มีชื่อเสียงติดอันดับของประเทศ โดยนำวัสดุจากท้องถิ่นคือต้นกล้วยที่ออกเครือติดผลแก่แล้วมาใช้เป็นวัสดุในการทำกระทง และห่อหุ้มที่ใ้บุชพระห่อใหญ่ๆ นำมาจุ่มน้ำมันยาง จากนั้นนำธูปที่จุ่มน้ำมันยางมาคลี่ฝั่งแดดจนแห้ง ใช้เวลา 2 - 3 วัน นำเอาต้นกล้วยมาหั่นเป็นท่อนยาวลอกเป็นกาบ แล้วทำเป็นรอยหยักที่ริมทั้งสองข้างของกาบกล้วย อาจเพิ่มการแกะสลักที่เรียกว่า "แทงหยวก" ทำเป็นลวดลายที่สวยงามเพิ่มเติมเข้าไป การเอาธูปจุ่มน้ำมันยางปักไว้กลางกระทงกาบกล้วยเป็นการนำภูมิปัญญาท้องถิ่นอันชาญฉลาดของชาวแม่กลอง เพราะการลอยกระทงกาบกล้วยเมืองแม่กลองจะต้องใช้ธูปที่ให้แสงสว่างได้นานถึงครึ่งชั่วโมง จะจัดขึ้นในวันลอยกระทงของทุกปี

๔. **ประเพณีไททรงดำ** ชาวไททรงดำบ้านบึงป็นแยกตัวมาจากกลุ่มไททรงดำดอนคลังราชบุรี และกลุ่มไททรงดำเมืองเพชรบุรี ยังดำรงความเชื่อเรื่อง "ผีบรรพบุรุษ" และมีพิธีกรรมที่เคร่งครัดสืบต่อกันมา ไททรงดำและชาวบ้านบึงป็นจะร่วมกันจัดงาน "สืบสานประเพณีไททรงดำวัดใหม่บึงป็น" ในวันที่ 1 พฤษภาคม ของทุกปี โดยชาวไททรงดำจากทุกที่ในประเทศไทยจะมาร่วมงาน ถือเป็นงานเทศกาลรวมชาวไททรงดำที่ใหญ่ที่สุดในประเทศ

๕. **งานเฉลิมพระเกียรติสมเด็จพระพุทธเลิศหล้านภาลัย** อุทยานพระบรมราชานุสรณ์พระบาทสมเด็จพระพุทธเลิศหล้านภาลัยเป็นโครงการเฉลิมพระเกียรติพระบาทสมเด็จพระพุทธเลิศหล้านภาลัย ของมูลนิธิพระบรมราชานุสรณ์พระบาทสมเด็จพระพุทธเลิศหล้านภาลัยในพระบรมราชูปถัมภ์ เพื่อเป็นการสนองพระมหากรุณาธิคุณที่ได้พระราชทานศิลปวัฒนธรรมอันงดงามไว้เป็นมรดก แก่ชาติจนได้รับยกย่องให้เป็นบุคคลสำคัญของโลก กำหนดให้มีการจัดงานเฉลิมพระเกียรติพระองค์ขึ้นเดือนกุมภาพันธ์ของทุกปี ภายในอุทยานมีอาคารและห้องแสดงศิลปวัฒนธรรมต่างๆ มีการแสดงนาฏศิลป์ตามบทพระราชนิพนธ์ ควบคู่กับการบรรเลงดนตรีไทย

๖. เทศกาลกินปลา และของดีเมืองแม่กลอง ประมาณเดือนธันวาคม จัดขึ้นบริเวณ หน้าศาลากลางจังหวัด ในงานมีการจำหน่ายอาหารหลากหลายที่ปรุงจากปลา จำหน่ายอาหารทะเลสด ผักผลไม้ตามฤดูกาล

๗. ประเพณีทอดบាយศรีสะเก้ในพิธีการศพจังหวัดสมุทรสงคราม ซึ่งจะประกอบพิธี ก่อนการประชุมเพลิงศพ โดยมีความเชื่อว่าเป็นการถือโอกาสที่ลูกสะใภ้จะขอมาต่อบิดามารดาของสามี หากได้เคย ประมาทล่วงเกินด้วยกาย วาจาใจ เมื่อครั้งที่ท่านยังมีชีวิตอยู่ นอกจากเป็นการขอมาและแสดงความเคารพต่อผู้วายชนม์ แล้ว ก็ยังเป็นการอุทิศส่วนกุศลแก่ผู้วายชนม์ด้วย

๘. ประเพณีก่อเจดีย์ทราย จัดขึ้นในเดือนมีนาคมของทุกปี ณ บริเวณวัดปากสมุทร ตำบล แหลมใหญ่ อำเภอเมืองสมุทรสงคราม ชาวบ้านแหลมใหญ่จะจัดพิธีทำบุญอุทิศส่วนกุศล ให้หลวงพ่อดีเจ้าอาวาส วัดปากสมุทร ซึ่งจัดให้มีกิจกรรม พิธีทางศาสนา ประเพณีการก่อเจดีย์ทราย

๙. ประเพณีทำบุญกลางบ้าน จัดขึ้นในเดือนเมษายน ของทุกปี ณ ตำบลแหลมใหญ่ ตำบลบาง แก้ว อำเภอเมืองสมุทรสงคราม ชาวประมงจะทำพิธีเพื่อเสี่ยงทายในการทำประมง โดยจัดเรือสำเภาจำลองไปลอยในทะเล เพื่อเสี่ยงทายว่าถ้าเรือล่องไปได้ด้วยดี ในปีนั้น ๆ การทำประมงจะดี

๑๐. ประเพณีสืบชะตาดอนหอยหลอด จัดขึ้นในเดือนเมษายน ของทุกปี จัดขึ้นที่บริเวณดอน หอยหลอด ศาลกรมหลวงชุมพรเขตอุดมศักดิ์ ตำบลบางจะเกร็ง อำเภอเมืองสมุทรสงครามในอดีต “หอยหลอด” มีความ อุดมสมบูรณ์ แต่ปัจจุบันสภาพแวดล้อมเปลี่ยนแปลงไปทำให้หอยหลอดลดน้อยลง จึงจัดให้มีพิธีสืบชะตาดอนหอยหลอด เพื่อให้หนักท่องเที่ยวได้ตระหนักถึงความสำคัญในการรักษาธรรมชาติสิ่งแวดล้อม

๑๑. ประเพณีเล่นว่าวกลางแม่น้ำแม่กลอง จัดขึ้นในเดือนสิงหาคมของทุกปี ณ บริเวณหน้า วัดกุฎารินทร์กุฎีทอง ตำบลสวนหลวง อำเภออัมพวา การแข่งขันผู้เป็นคนชักและคนส่งว่าวต้องอยู่ในเรือคนละลำ ตอนนำ ว่าวขึ้นและนำว่าวลง ต้องไม่ให้ว่าวตกน้ำ ว่าวที่มโหฬารสายได้ดีและสวยงามก็เป็นผู้ชนะและมีการสาธิตการทำว่าว

๑๒. กิจกรรมรำอาเศียรวาทเทิดพระเกียรติพระบาทสมเด็จพระพุทธเลิศหล้านภาลัย จัดขึ้นในช่วงเดือนกุมภาพันธ์ของทุกปี ณ บริเวณพระบรมราชานุสาวรีย์พระบาทสมเด็จพระพุทธเลิศหล้านภาลัย วัดอัมพวันเจติยาราม ตำบลอัมพวา อำเภออัมพวา เพื่อเป็นการน้อมรำลึกถึงพระมหากรุณาธิคุณพระบาทสมเด็จพระพุทธเลิศหล้านภาลัย และยังเป็นกสิกรรมวัฒนธรรมประเพณีท้องถิ่นในจังหวัดให้คงอยู่สืบไป

๑๓. ประเพณีกวนกาละแม ประเพณีกวนกาละแม หรือที่ชาวมอญเรียกว่า “กวันฮะกอ” แปล เป็นภาษาไทยว่า “ขนมกวน” เพื่อร่วมสืบสานประเพณีของชาวไทยเชื้อสายรามัญ (มอญ) การกวนกาละแมจะทำกันในช่วง เทศกาลสงกรานต์เท่านั้น เพื่อนำไปทำบุญเก็บไว้รับประทานกันในครอบครัวและเป็นของฝากสำหรับญาติผู้ใหญ่โดยมี ความเชื่อว่าเป็นสิริมงคลกับผู้ทาน

๑๔. ประเพณีแห่เทียนทางน้ำ ประเพณีแห่เทียนทางน้ำเป็นหนึ่งในประเพณีวัฒนธรรม ทางด้านศาสนาของชาวสมุทรสงคราม ที่มีมาตั้งแต่อดีตแต่ต่อมาเมื่อยุคสมัยได้เปลี่ยนแปลงไปทำให้ประเพณีนี้ได้เลือน หายไป ดังนั้นชาวบ้านในชุมชน วัด และหน่วยงานราชการได้มีการหารือร่วมกันเพื่อฟื้นฟูประเพณีแห่เทียนทางน้ำขึ้น ใหม่ เพื่อเป็นการอนุรักษ์สืบสานไว้ซึ่งขนบธรรมเนียม ประเพณี และส่งเสริมศิลปวัฒนธรรมอันดีงามของท้องถิ่นโดย ประเพณีแห่เทียนทางน้ำจัดในช่วงอาสาฬหบูชาและวันเข้าพรรษาของทุกปี

ที่มา : สำนักงานวัฒนธรรมจังหวัดสมุทรสงคราม (ข้อมูล ณ วันที่ ๒๙ พฤศจิกายน ๒๕๖๕)

### ๗.๓ ภูมิปัญญาท้องถิ่น ภาษาถิ่น

#### ภูมิปัญญาด้านอาหารถิ่น

- **ย่าชะคราม** ชะคราม เป็นพืชล้มลุก และเป็นวัชพืช มักขึ้นบริเวณดินที่มีความเค็ม ง่ายยแถบจังหวัดสมุทรสงคราม สมุทรสาคร และเพชรบุรี โดยจะพบมากบริเวณคันนาเกลือ ซึ่งใน จังหวัดสมุทรสงคราม นิยมรับประทานกันมากและนำมาทำอาหารพื้นถิ่น คือ ตำบลยี่สาร อ่าเกออัมพวา

- **แกงกระดองกรูบ** กระดองกรูบ คือ กะลามะพร้าวอ่อนที่ยังไม่แข็งตัว โดยนำมา ซอยเป็นชิ้นบาง ๆ แล้วนำไปล้างน้ำผสมเกลือเล็กน้อย แล้วจึงนำมาแกง ใส่เนื้อวัว หมู กุ้ง หรือเนื้อสัตว์ ตามชอบ เป็นอาหารพื้นถิ่นของคนจังหวัดสมุทรสงคราม เนื่องจากเป็นเมืองที่ปลูกมะพร้าวจำนวนมาก แต่ปัจจุบันหารับประทานยาก เนื่องจาก กระดองกรูบนั้นหายากและมีวิธีการทำยุ่งยาก

- **ก้วยเตี่ยวหมูน้ำแดง** จังหวัดสมุทรสงคราม เป็นเมืองมะพร้าว ก้วยเตี่ยวหมูน้ำแดงของจังหวัดสมุทรสงคราม จึงมีเอกลักษณ์เฉพาะตัวคือ ใส่น้ำตาลมะพร้าวเคี้ยว เป็นเครื่องปรุงรส ซึ่ง น้ำตาลมะพร้าวเคี้ยวจะให้รสชาติแตกต่างจากน้ำตาลทราย เพราะมีกลิ่นหอมของน้ำตาลมะพร้าว และมีรสหวานละมุน ไม่หวานแหลม

- **น้ำพริกกะปิ ปลาทุทอด** ถ้าพูดถึงอาหารเมืองแม่กลอง คนทั่วไปจะนึกถึง ปลาทุทอด แม่กลอง “หน้างอ คอหัก” ซึ่งถือเป็นเอกลักษณ์ของจังหวัดสมุทรสงคราม เนื่องจากปลาทุทอดแม่กลอง มีเนื้อแน่นแต่นิ่ม ไม่แข็งกระด้าง เนื้อมีความมัน ตัวอ้วนป้อม และเมื่อนำมาทอด ทานคู่กับน้ำพริกกะปิ ซึ่งเป็นกะปิจากคลองโคนยั้งเพิ่มความอร่อยให้กับอาหารมื้อนั้น กะปิคลองโคนยั้งเป็นกะปิเคียดดำ ที่ ชาวประมงออกมาแล่นหาเคย ตอนน้ำขึ้น และน้ำลง ตามป่าชายเลน จังหวัดสมุทรสงคราม หรือเมืองแม่กลอง จึงขึ้นชื่อว่าเป็นเมืองที่อุดมสมบูรณ์ด้านอาหารมากที่สุด

- **ขนมจากมะพร้าวอ่อน** สมุทรสงคราม เป็นเมืองที่มีแม่น้ำแม่กลองไหลผ่าน และ บ้านเรือนส่วนใหญ่เป็นบ้านริมน้ำ และมักมีกอกจากขึ้นริมตลิ่งจำนวนมาก ประกอบกับเป็นเมืองแห่ง มะพร้าว สมุทรสงคราม จึงมีขนมหวานและของฝากเป็นขนมจาก ซึ่งนำมาจากวัตถุดิบธรรมชาติที่มีอยู่ในท้องถิ่น

นอกจากนี้ยังมีภูมิปัญญาด้านอาหารถิ่นที่สำคัญอีกมากมาย เช่น สังขยาพวงร้อย เทียนสลัดงา ต้มส้มหยวกกล้วย แกงเป็ดลั่นจี่ เปลือกส้มโอเชื่อม

ที่มา : สำนักงานวัฒนธรรมจังหวัดสมุทรสงคราม (ข้อมูล ณ วันที่ ๒ กันยายน ๒๕๖๔)

#### ภาษาถิ่น

แม้ว่าจังหวัดสมุทรสงครามอยู่ในเขตภาคกลางใกล้กับกรุงเทพมหานคร แต่มี ภาษาถิ่นเกิดขึ้นตามลักษณะวิถีชีวิตประชาชน สำเนียงพูดเป็นเอกลักษณ์ เพราะมีเสียงค่อนข้างเหนือ คล้ายชาวจังหวัดราชบุรี อาทิเช่น พ่อคุณ หมายถึง ตา, แม่คุณ หมายถึง ยาย, น้ำเคย หมายถึง น้ำปลา, น้ำเท้อ หรือน้ำตาย หมายถึง น้ำที่อยู่นิ่ง ไม่ไหลขึ้น ไม่ไหลลง ฯลฯ

ปราชญ์ภูมิปัญญาทางวัฒนธรรม

ลำดับ	ชื่อมรดกภูมิปัญญาทางวัฒนธรรม	รายชื่อปราชญ์	ความเชี่ยวชาญ/ความสำคัญ
๑	หนังใหญ่	นายสงัด ใจพรม	ช่างทำหนังใหญ่ เป็นผู้จัดตั้ง ศูนย์ศิลปวัฒนธรรมท้องถิ่น บ้านยายแพ่ง (ยายแพ่ง)
๒	ละครชาตรี	นางสาหร่าย ปลื้มบำรุง	เป็นครูภูมิปัญญาท้องถิ่น สอนการแสดงละครชาตรีให้แก่เยาวชน เป็นหัวหน้าคณะสมุทรนิคมศิลป์
๓	ปี่พาทย์	นายสมาน แก้วละเอียด	เป็นศิลปินอาวุโส และเป็นเจ้าของวงดนตรีไทยบรรเลง
๔	เพลงช้า – เพลงเร็ว	นายสมาน แก้วละเอียด	เป็นศิลปินอาวุโส และเป็นเจ้าของวงดนตรีไทยบรรเลง
๕	ขับเสภา	นายกรเอก เพื่อนผัน	เป็นครูวิทยฐานะชำนาญการ และได้รับเชิญเป็นวิทยากรบรรยายเกี่ยวกับการขับเสภาทั่วประเทศ
๖	เพลงหน้าพาทย์	นายสมาน แก้วละเอียด	เป็นศิลปินอาวุโส และเป็นเจ้าของวงดนตรีไทยบรรเลง
๗	วงมโหรี	นายสมาน แก้วละเอียด	เป็นศิลปินอาวุโส และเป็นเจ้าของวงดนตรีไทยบรรเลง
๘	แตงกว	นายพนัส ชูอรุณ	หัวหน้าคณะแตงกวแม่กลองวาที สืบทอดแตงกวโบราณและเป็นครูภูมิปัญญาสอนแตงกวให้แก่แก่นักเรียน
๙	รำแม่บท	นางสาหร่าย ปลื้มบำรุง	เป็นครูภูมิปัญญาท้องถิ่น สอนนาฏศิลป์ให้แก่เยาวชน และนักเรียนโรงเรียนต่างๆ
๑๐	รำโทน	นายทวี เชื้อชูชาติ	ประธานชมรมผู้สูงอายุ นำทีมผู้สูงอายุ ถ่ายทอดการรำโทนให้แก่เยาวชน และผู้ที่สนใจ
๑๑	กลองยาว	นายจรัส สกุลแต่	หัวหน้าคณะกลองยาว เป็นครูภูมิปัญญาสอนนักเรียนในโรงเรียนต่าง ๆ
๑๒	ลิเก	ชูศรี ด้านสากล	หัวหน้าคณะลิเก และช่วยสอนเยาวชนในพื้นที่ร้องและรำลิเกเพื่อหารายได้พิเศษ
๑๓	การแสดงความเคารพแบบไทย	น.ส.นุสรา กล้ายำรงค์	เป็นครูสอนเรื่องมารยาทไทยในสถานศึกษาและวิทยากรมารยาทไทยของกรมส่งเสริมวัฒนธรรม
๑๔	ลอยกระทง	นายทวี เชื้อชูชาติ	ประธานสภาวัฒนธรรมจังหวัดสมุทรสงคราม เป็นปราชญ์ด้านประเพณีต่างๆ ในจังหวัดสมุทรสงคราม
๑๕	พิธีไหว้ครู	นายสมาน แก้วละเอียด	เป็นศิลปินอาวุโส และเป็นเจ้าของวงดนตรีไทยบรรเลง
๑๖	ประเพณีตักบาตรเทโว	พระครูสมุทรคุณาธาร	เจ้าอาวาสวัดบางน้อย เป็นผู้สืบสานประเพณีตักบาตรเทโว
๑๗	ทำขวัญนาค	นางประนอม ยนต์นาวา	เป็นหม่อมทำขวัญนาค มีความเชี่ยวชาญในการขับร้องเพลงไทยเดิม และการทำขวัญนาค
๑๘	น้ำปลาไทย	นายวรพงษ์ แสงเจริญถาวร	เจ้ากิจการน้ำปลาไทย ยี่ห้อซีฟู้ด
๑๙	ต้มยำกุ้ง	น.ส.นิภาภัทร์ พยนต์ยิ้ม	เจ้าของร้านอาหารครัวคุณจำ ร้านอาหารร้อยปีของกรมส่งเสริมวัฒนธรรม
๒๐	ผัดไทย	นายธัญพัฒน์ หิรัญวงศ์	เป็นเจ้าของร้านอาหารกะลาทิพย์ ซึ่งเป็นร้านอาหารร้อยปีของกรมส่งเสริมวัฒนธรรม



ลำดับ	ชื่อมรดกภูมิปัญญาทางวัฒนธรรม	รายชื่อปราชญ์	ความเชี่ยวชาญ/ความสำคัญ
๒๑	ฤๅษีตัดตน	นางวิภา วิทกหาร	เป็นครูแพทย์แผนของโรงพยาบาลสมเด็จพระพุทธเลิศหล้า และเป็นวิทยากรรับเชิญการสอนนวดไทยตามสถานที่ต่างๆ
๒๒	นวดไทย	นางวิภา วิทกหาร	เป็นครูแพทย์แผนของโรงพยาบาลสมเด็จพระพุทธเลิศหล้า และเป็นวิทยากรรับเชิญการสอนนวดไทยตามสถานที่ต่างๆ
๒๓	แกงเผ็ด	น.ส.นิภาภัทร์ พยนต์ยิ้ม	เจ้าของร้านอาหารครัวคุณจำ ร้านอาหารร้อยปีของกรมส่งเสริมวัฒนธรรม
๒๔	แกงเขียวหวาน	น.ส.นิภาภัทร์ พยนต์ยิ้ม	เจ้าของร้านอาหารครัวคุณจำ ร้านอาหารร้อยปีของกรมส่งเสริมวัฒนธรรม
๒๕	น้ำพริก	น.ส.นิภาภัทร์ พยนต์ยิ้ม	เจ้าของร้านอาหารครัวคุณจำ ร้านอาหารร้อยปีของกรมส่งเสริมวัฒนธรรม
๒๖	ลูกประคบ	นางอรรณณ เต็มเปี่ยม	ปราชญ์เรื่องการใช้สมุนไพรรักษาโรค และลูกประคบ และสอนนักเรียนในโรงเรียนทำลูกประคบขายเพื่อหารายได้
๒๗	กระยาสารท	พระครูพิศาลสมุทรกิจ	เจ้าอาวาสวัดลาดเป้ง เป็นผู้จัดประเพณีกวนกระยาสารททิพย์ ในช่วงเทศกาลออกพรรษา
๒๘	ยาหม่อง	นางภคพร ชื่นสงวน	ผู้ก่อตั้งวิสาหกิจชุมชนเรือนไม้หอม ที่ผลิตสินค้าจากสมุนไพรนานาชนิด
๒๙	เมี่ยงคำ	น.ส.ศณารัตน์ ชัยศาสตร์	เป็นปราชญ์ด้านอาหารหลายชนิด หนึ่งในนั้นคือ เมี่ยงคำ
๓๐	น้ำตาลมะพร้าว	นายปรีชา เจ็บบัญ	เจ้าของเตาตาลมิตรปรีชา ซึ่งทำน้ำตาลมะพร้าวแท้ ร้อยเปอร์เซ็นต์
๓๑	ภูมิปัญญาการอยู่ไฟ	นางวิภา วิทกหาร	เป็นครูแพทย์แผนของโรงพยาบาลสมเด็จพระพุทธเลิศหล้า และเป็นวิทยากรรับเชิญการสอนนวดไทยตามสถานที่ต่างๆ
๓๒	การปั้นหล่อพระพุทธรูป	นายสงัด ใจพรม	เป็นผู้ออกแบบและปั้นพระพุทธรูป พระบรมรูปทรงม้า และแฝด อิน-จัน
๓๓	งานช่างแทงหยวก	นายชัยณรงค์ มูลด้วง	เป็นผู้สืบทอดงานช่างแทงหยวกจากภูมิปัญญา
๓๔	หัวโขน	นายยุทธศักดิ์ ศิริสวัสดิ์	เป็นปราชญ์ด้านการทำหัวโขน โดยได้รับการสืบทอดจากวิทยาลัยในวัง
๓๕	มวยไทย	นายปรีชา เปาะปักษิม	ผู้ก่อตั้งค่ายมวย อบต.ท่าคา และเป็นครูสอนมวยไทย สอนให้แก่เยาวชนเพื่อป้องกันยาเสพติด โดยไม่คิดค่าใช้จ่าย
๓๖	ว้าวไทย	นายอุดม มีคง	เป็นภูมิปัญญาเรื่องว้าวไทย สอนให้แก่เด็กเยาวชน และผู้สนใจ
๓๗	แข่งเรือ	พระครูปราโมทย์ปัญญาวัฒน์	เจ้าอาวาสวัดปราโมทย์ เป็นผู้จัดงานประเพณีแข่งเรือ ในช่วงวันออกพรรษา

ที่มา : สำนักงานวัฒนธรรมจังหวัดสมุทรสงคราม (ข้อมูล ณ วันที่ ๒ กันยายน ๒๕๖๔)

#### ๗.๔ OTOP สินค้าพื้นเมืองและของที่ระลึก

##### อำเภอเมือง

**ตลาดกลางบางแก้ว** ริมถนนพระราม ๒ กิโลเมตร ที่ ๕๘ เป็นศูนย์กลางแสดงและจำหน่ายสินค้าอุปโภค บริโภค สินค้าเกษตรแปรรูปจากโรงงาน สินค้า หัตถกรรมพื้นเมือง ร้านเศรษฐกิจชุมชน เปิดวัน พุธที่สิบดีและวันอาทิตย์

**ตลาดของดีแม่กลอง ๖๙** ริมถนนพระราม ๒ กิโลเมตรที่ ๖๙ ตำบลบางขันแตก จำหน่ายสินค้า พื้นเมือง อาทิผลไม้จากสวน อาหารทะเลแห้ง และ ผลิตภัณฑ์อื่นๆ

**ตลาดสินค้าพื้นเมืองบริเวณดอนหอยหลอด** อยู่ริมถนนบริเวณดอนหอยหลอด จำหน่ายอาหารทะเล แห้ง และสินค้าหัตถกรรมพื้นเมืองต่างๆ

**เรือจำลอง** กลุ่มสตรีและเยาวชนสหกรณ์ ๒๘/๒ หมู่ที่ ๘ ตำบลบางแก้ว ผลิตเรือจำลองต่างๆ อาทิ เรือแจว เรือหางยาว เรือผีหลอก ฯลฯ ซึ่งส่วนใหญ่ ทำด้วยไม้สักและตกแต่งด้วยลวดลายที่สวยงาม โทร. ๐ ๓๔๗๖ ๙๘๗๗, ๐๘ ๑๓๐๘ ๙๐๒๐

**อาหารทะเลแปรรูป กลุ่มสตรีและเยาวชนสหกรณ์ ๒๘/๒ หมู่ที่ ๘** ตำบลบางแก้ว โทร. ๐ ๓๔๗๖ ๙๘๗๗, ๐๘ ๑๓๐๘ ๙๐๒๐

**กาะแมรมัญญ** อยู่ในบริเวณวัดศรีทธาธรรม หรือ วัดมอญ หมู่ที่ ๕ ตำบลบางจะเกร็ง จำหน่ายกาะแม โดยกลุ่มแม่บ้านรามัญพัฒนาเป็นขนมขึ้นชื่อมีรสชาติ หวานมันหอมด้วยกาบหมากและผสมสาธิตกวนกาะแม ในกะทะใบใหญ่

##### อำเภออัมพวา

**น้ำตาลมะพร้าว** ทั้งสองข้างทางหลวงหมายเลข ๓๒๕ สายสมุทรสงคราม-บางแพ ตั้งแต่กิโลเมตรที่ ๓๐-๓๔ จะพบเห็นเตาเคี่ยวน้ำตาลมะพร้าวอยู่เป็นระยะ นักท่องเที่ยวสามารถแวะชม การสาธิตทำน้ำตาล มะพร้าว ในตอนเช้าชาวบ้านจะป็นขึ้นไปเก็บน้ำหวาน บนต้นมะพร้าวซึ่งได้รองด้วย กระบอกลไม้ไผ่ไว้ นำมาเคี่ยวในกะทะใบใหญ่จนแห้ง ช่วงเวลาเคี่ยว น้ำตาลตั้งแต่เวลา ๐๘.๓๐-๑๔.๐๐ น

**บริษัท ดิออร์คิด ฟาร์ม จำกัด ๔๐/๑ หมู่ที่ ๗** ตำบลบางช้าง ริมทางหลวงหมายเลข ๓๒๕ สายสมุทรสงคราม-บางแพ กิโลเมตรที่ ๓๕-๓๖ มีสวนกล้วยไม้และสินค้าที่ระลึก เปิดให้นักท่องเที่ยวเข้าชมทุกวันเวลา ๐๘.๐๐-๑๐.๐๐ น. โทร. ๐ ๓๔๗๕ ๑๗๔๘, ๐ ๓๔๗๕ ๑๔๙๔, ๐๘ ๑๘๕๓ ๒๕๖๓

**ปิ่นสุวรรณ เบญจรงค์ (บ้านเบญจรงค์) ๓๒/๑ หมู่ที่ ๗** ตำบลบางช้าง ทางหลวงหมายเลข ๓๒๕ สายสมุทรสงคราม-บางแพ กิโลเมตรที่ ๓๖-๓๗ มีป้ายบอกทาง เข้าไปอีก ๓๐๐ เมตร เป็นแหล่งผลิต เครื่องถ้วยเบญจรงค์เลียนแบบศิลปะสมัยรัชกาล ที่ ๒ มีลวดลายละเอียดอ่อนสวยงาม สีสดใส สามารถเยี่ยมชมได้ทุกวันจันทร์-เสาร์ เวลา ๐๘.๐๐-๑๗.๐๐น. โทร. ๐ ๓๔๗๕ ๑๓๒๒

**ผ้าฝ้ายมัดย้อม** กลุ่มเปลือกไม้บ้านเขายี่สาร ใกล้เคียง ออบต. ยี่สาร หมู่ที่ ๑ ตำบลยี่สาร อำเภออัมพวา ผลิตเครื่องใช้ที่ตัดเย็บจากผ้ามัดย้อมสีด้วยเปลือกไม้ จากพืชป่าชายเลน เช่น กระเป่า สมุดบันทึก ติดต่อ คุณทองปรง ดรณศิริ โทร. ๐ ๓๔๗๖ ๓๐๒๗, ๐๘ ๕๑๔๑ ๑๕๙๒

### อำเภอบางคนที

**กล้วยเบรคแตก** ทำจากกล้วยหอมอบน้ำผึ้ง รสชาติ หวาน เค็ม มัน กรอบอร่อย หาซื้อได้ที่สถานีบริการ น้ำมัน ปตท. ถนนสายแม่กลอง-บางนกแขวก ก่อนถึงบ้านสวนริมน้ำ เปิดเวลา ๐๖.๐๐-๑๙.๐๐ น. โทร. ๐ ๓๔๗๓ ๐๑๕๔, ๐๘ ๑๘๕๗ ๘๔๘๗, ๐๘ ๔๘๐๑ ๗๘๘๗

**ร้านกะลาบรรเลง** ๖๓/๒ หมู่ที่๘ ริมนนสายบ้านไร่- วัดโบสถ์ตำบลบางยี่รงค์จำหน่ายผลิตภัณฑ์จาก กะลามะพร้าวหลากหลายรูปแบบ ทั้งของใช้และ ของตกแต่งบ้าน มีการออกแบบศิลปะเชิงปรัชญา ที่แปลกใหม่ เน้นความคิดสร้างสรรค์ที่แต่ละชิ้น ไม่ซ้ำแบบกัน เปิดทุกวัน ๐๘.๐๐-๒๐.๐๐ น. ติดต่อ นายบรรเลง ยิ้มบุญนะ โทร. ๐๘ ๑๒๙๓ ๖๔๑๔

ที่มา : การท่องเที่ยวจังหวัดสมุทรสงคราม สำนักงานสมุทรสงคราม  
(ข้อมูล ณ วันที่ ๒ กันยายน ๒๕๖๔)

## ๘. ทรัพยากรธรรมชาติ

### ๘.๑ น้ำ

#### ๑) คุณภาพแหล่งน้ำแม่น้ำแม่กลอง

ปี พ.ศ. ๒๕๖๔ สำนักงานสิ่งแวดล้อมภาคที่ ๘ ราชบุรี ได้ดำเนินการตรวจสอบคุณภาพน้ำในแม่น้ำแม่กลอง ในพื้นที่จังหวัดสมุทรสงคราม ซึ่งจัดอยู่ในแหล่งน้ำประเภทที่ ๓ จำนวน ๔ สถานีไม่พบดัชนีชี้วัดคุณภาพน้ำที่เป็นปัญหา

ค่าเฉลี่ยคุณภาพน้ำแม่น้ำแม่กลอง ในพื้นที่จังหวัดสมุทรสงคราม ประจำปี พ.ศ.๒๕๖๔ (ความถี่ ๔ ครั้ง) ประเมินคุณภาพน้ำตามมาตรฐานคุณภาพน้ำในแหล่งน้ำผิวดิน พบว่า ค่าเฉลี่ยคุณภาพน้ำแม่น้ำแม่กลอง อยู่ในเกณฑ์มาตรฐานแหล่งน้ำที่กำหนด

สถานี	ค่าเฉลี่ยผลการตรวจวัดคุณภาพน้ำ					ประเภทแหล่งน้ำ (คุณภาพน้ำ)	ตัวชี้วัดคุณภาพน้ำที่เป็นปัญหา
	DO Mg/l	BOD Mg/l	TCB MPN/๑๐๐ ml	FCB MPN/๑๐๐ ml	NH <sub>3</sub> -N Mg/l		
MK01	๕.๖	๐.๙	๖,๓๐๐	๓,๐๗๓	๐.๑๑	๓	-
MK02	๕.๘	๐.๙	๑๖,๖๕๐	๑,๙๒๘	๐.๑๒	๓	-
MK03	๖.๕	๑.๒	๑๗,๐๐๐	๑,๕๗๘	๐.๑๑	๓	-
MK04	๖.๒	๑.๐	๕,๒๑๘	๓,๐๔๗	๐.๑๑	๓	-
มาตรฐานคุณภาพน้ำ							
ประเภทที่ ๒	≥๖.๐	≤๑.๕	≤๕,๐๐๐	≤๑,๐๐๐	≤๐.๕	ดี	
ประเภทที่ ๓	≥๔.๐	≤๒.๐	≤๒๐,๐๐๐	≤๔,๐๐๐	≤๐.๕	พอใช้	
ประเภทที่ ๔	≥๒.๐	≤๔.๐	-	-	≤๐.๕	เสื่อมโทรม	

เมื่อพิจารณาจากการใช้เกณฑ์ดัชนีคุณภาพน้ำทั่วไป หรือ Water Quality Index (WQI) ของกรมควบคุมมลพิษ เปรียบเทียบกับคุณภาพน้ำในปี พ.ศ.๒๕๖๐ - ๒๕๖๔ แยกรายสถานี พบว่าคุณภาพแม่น้ำแม่กลองในพื้นที่จังหวัดสมุทรสงคราม พ.ศ. ๒๕๖๐ - ๒๕๖๔ ส่วนใหญ่มีแนวโน้มดีขึ้น ๒ สถานี เสื่อมโทรมลง ๒ สถานี ดังตารางต่อไปนี้

ผลการตรวจวัดคุณภาพน้ำผิวดิน (แม่น้ำแม่กลอง) ปี พ.ศ. ๒๕๖๓

สถานี	ที่ตั้งสถานีตรวจ	ค่า WQI					แนวโน้มคุณภาพน้ำ
		๒๕๖๐	๒๕๖๑	๒๕๖๒	๒๕๖๓	๒๕๖๔	
MK01	ปากน้ำแม่กลอง อำเภอเมือง จังหวัดสมุทรสงคราม	๖๗	๖๔	๗๐	๖๖	๖๗	ดีขึ้น
MK02	หน้าโรงพยาบาลสมเด็จพระพุทธเลิศหล้า อำเภอเมือง ฯ จังหวัดสมุทรสงคราม	๖๘	๖๕	๖๑	๖๓	๖๖	ดีขึ้น
MK03	สะพานสมเด็จพระศรีสุริเยนทร์ อำเภออัมพวา จังหวัดสมุทรสงคราม	๖๔	๖๖	๖๓	๖๖	๖๓	เสื่อมโทรมลง
MK04	สะพานสมเด็จพระอัมรินทร์ อำเภอบางคนที จังหวัดสมุทรสงคราม	๗๒	๖๙	๗๓	๗๐	๖๘	เสื่อมโทรมลง

๒) บ่อบาดาล

จังหวัดสมุทรสงคราม จัดอยู่ในพื้นที่แหล่งน้ำบาดาลที่สมบูรณ์ให้น้ำมากอันเนื่องมาจากพื้นที่ทั้งหมดของจังหวัดถูกรองรับด้วยตะกอนหินร่วนซึ่งเป็นตะกอนน้ำพา ปริมาณน้ำที่สามารถพัฒนาขึ้นมาใช้ได้ในพื้นที่กรวด และทรายอยู่ในเกณฑ์สูงกว่า ๒๐ ลบ.ม./ชม. ในชั้นดินเหนียวหรือดินเหนียวปนทรายอยู่ในเกณฑ์ต่ำกว่า ๒ ลบ.ม./ชม. ความลึกสำหรับการขุดเจาะบ่อบาดาลโดยทั่วไปอยู่ในช่วง ๘๐ - ๑๕๐ เมตร และสามารถจัดแบ่งคุณภาพน้ำบาดาลออกเป็น ๒ พื้นที่ คือ

๒.๑) พื้นที่น้ำจืดคุณภาพปานกลาง ซึ่งอยู่บริเวณด้านทิศตะวันออกของแม่น้ำแม่กลอง (มีทิศทางการไหลจากทิศตะวันตกของพื้นที่ตอนบนมาทางทิศตะวันออกของพื้นที่ตอนกลาง) หรือพื้นที่ทางตอนเหนือของจังหวัด ได้แก่พื้นที่ส่วนใหญ่ของอำเภอบางคนที พื้นที่ทางตอนบนของอำเภออัมพวา ครอบคลุมบริเวณทั้งหมดของ ตำบลท่าคา ตำบลบางช้าง ตำบลอัมพวา และบริเวณบางส่วนของตำบลเหมืองใหม่ ตำบลแควอ้อม ตำบลบางแค ตำบลบางนางลี่ ตำบลปลายโพงพาง และพื้นที่ทางตอนบนของ อำเภอเมืองสมุทรสงคราม ครอบคลุมบริเวณทั้งหมด ตำบลนางตะเคียน ตำบลลาดใหญ่ ตำบลคลองเขิน ตำบลบ้านปรก บริเวณเกือบทั้งหมดของตำบลบางจะเกร็ง ตำบลบางแก้ว และบริเวณส่วนล่างของตำบลแม่กลอง ตำบลท้ายหาด ตำบลบางชันแตก ซึ่งมีค่าปริมาณสารทั้งหมดที่ละลายน้ำอยู่ในช่วง ๕๐๐ - ๑,๕๐๐ มก./ล.

๒.๒) พื้นที่น้ำกร่อยถึงน้ำเค็ม ซึ่งอยู่บริเวณพื้นที่ด้านทิศตะวันตกของแม่น้ำแม่กลอง หรือพื้นที่ทางตอนใต้ของจังหวัด อันได้แก่ พื้นที่ทางตอนล่างของอำเภออัมพวา ครอบคลุมบริเวณทั้งหมดของ ตำบลยี่สาร ตำบลแพรกหนามแดง ตำบลวัดประดู่ บริเวณส่วนใหญ่ของตำบลปลายโพรงพาง และบริเวณบางส่วนของ ตำบลเหมืองใหม่ ตำบลแควอ้อม ตำบลบางแค ตำบลบางนางลี่ มีค่าสารทั้งหมดที่ละลายน้ำได้มากกว่า ๑,๕๐๐ มก./ล. โดยรอยต่อระหว่างพื้นที่น้ำจืดและพื้นที่น้ำกร่อยถึงเค็ม อยู่บริเวณตอนกลางของพื้นที่จังหวัดสมุทรสงคราม ชั้นน้ำบาดาลที่ให้ปริมาณน้ำมาก คือชั้นน้ำบาดาลที่ ๒ และชั้นน้ำบาดาลที่ ๓ ซึ่งชั้นน้ำบาดาลที่ ๓ จะมีคุณภาพดีกว่าชั้นน้ำบาดาลที่ ๒ โดยความเค็มในชั้นน้ำบาดาลที่ ๓ จะเจือจางกว่าชั้นน้ำบาดาลที่ ๒ ทำให้ชั้นน้ำบาดาลที่ ๓ มีคุณภาพดีกว่าชั้นน้ำบาดาลที่ ๒

จังหวัดสมุทรสงคราม มีบ่อบาดาลในพื้นที่จังหวัดสมุทรสงคราม ในปี พ.ศ. ๒๕๖๔ จำนวน ๒๘๒ บ่อ โดยมีรายละเอียดตามตารางดังนี้

**จำนวนบ่อบาดาลในพื้นที่จังหวัดสมุทรสงคราม แยกรายอำเภอ ปี พ.ศ. ๒๕๖๔**

ประเภทการใช้ประโยชน์	จำนวนบ่อบาดาล (บ่อ)			
	อำเภอเมืองสมุทรสงคราม	อำเภออัมพวา	อำเภอบางคนที	รวม
อุปโภค-บริโภค	๑๐๑	๓๑	๔	๑๓๖
ธุรกิจ	๑๑๘	๒๕	๒	๑๔๕
เกษตรกรรม	๑๐	๓	๑	๑๔
<b>รวม</b>	<b>๒๒๙</b>	<b>๕๙</b>	<b>๗</b>	<b>๒๙๕</b>

ที่มา : สำนักงานทรัพยากรธรรมชาติและสิ่งแวดล้อมจังหวัดสมุทรสงคราม เดือน สิงหาคม 2565

**๘.๒ ป่าไม้**

จังหวัดสมุทรสงครามไม่มีพื้นที่ป่าสงวนแห่งชาติ เนื่องจากได้ถูกเพิกถอนตั้งแต่ปี พ.ศ. ๒๕๐๑ ไม่มีพื้นที่ประกาศอุทยานแห่งชาติ ไม่มีพื้นที่ประกาศเป็นเขตรักษาพันธุ์สัตว์ป่า หรือเขตห้ามล่าสัตว์ป่า จังหวัดสมุทรสงครามมีพื้นที่ป่าชายเลนในที่ดินกรรมสิทธิ์ของราษฎร ซึ่งป่าชายเลนที่เป็นกรรมสิทธิ์ของราษฎรเป็นพื้นที่ป่าไม้โกงกางเพื่อใช้เผาถ่าน อยู่ในตำบลยี่สาร อำเภออัมพวา รวมเนื้อที่ปลูกต้นโกงกางแบบหมุนเวียนเพื่อทำกิจการเผาถ่าน ประมาณ ๖,๐๐๐ ไร่ จังหวัดสมุทรสงครามมีพื้นที่ออกขายฝั่งทะเลตำบลคลองโคนอำเภอเมืองจังหวัดสมุทรสงครามซึ่งได้ดำเนินการปลูกฟื้นฟูป่าตามโครงการฟื้นฟูป่าชายเลนบนพื้นที่ออกขายฝั่งทะเล มาตั้งแต่ปี ๒๕๓๔ และตั้งแต่ปี ๒๕๕๔ ได้เริ่มปลูกป่าชายเลนหลังแนวไม้ไผ่ชะลอคลื่น เพื่อเพิ่มพื้นที่ป่าชายเลนและเป็นแนวป้องกันการกัดเซาะชายฝั่ง ในพื้นที่ตำบลบางแก้ว อำเภอเมือง จังหวัดสมุทรสงคราม

จังหวัดสมุทรสงครามมีพื้นที่ป่าชายเลนตามมติคณะรัฐมนตรี วันที่ ๒๒ สิงหาคม ๒๕๔๓ และ ๑๗ ตุลาคม ๒๕๔๒ จำนวน ๗๙,๖๖๑.๓๒ ไร่ กรมป่าไม้ได้รายงานพื้นที่ป่าไม้รายจังหวัดปี พ.ศ.๒๕๖๑ จังหวัดสมุทรสงครามมีพื้นที่ป่าชายเลนคงสภาพ ๑๘,๙๑๕.๐๙ ไร่ (พื้นที่ป่าชายเลนดังกล่าวรวมพื้นที่ ที่มีเอกสารสิทธิ์หรือสิทธิครอบครองของเอกชนด้วย) คิดเป็นร้อยละ ๗ ของพื้นที่จังหวัด ซึ่งในพื้นที่ป่าชายเลนคงสภาพ ๑๗,๒๑๖.๑๕ ไร่ เป็นพื้นที่ป่าชายเลนสาธารณะประมาณ ๓,๐๐๐ ไร่

## ๘.๓ ทรัพยากรธรรมชาติที่สำคัญ

### ทรัพยากรทางทะเลและชายฝั่ง

จังหวัดสมุทรสงคราม มีความยาวของชายฝั่งมีประมาณ ๒๕.๒๐ กิโลเมตร เป็นจังหวัดที่ไม่มีทรัพยากรทางทะเลและชายฝั่งจำพวกหอยน้ำทะเลและปะการัง มีเพียงแต่ป่าชายเลน ชายฝั่งทะเล จังหวัดสมุทรสงคราม มีสภาพเป็นหาดโคลน รวมทั้งสิ้น ๒๔.๘๖ กิโลเมตร คิดเป็นร้อยละ ๙๘.๖๕ ของความยาวชายฝั่ง จังหวัดสมุทรสงครามมีแนวชายฝั่งที่มีการกัดเซาะระดับปานกลาง โดยมีอัตราการกัดเซาะเฉลี่ยปีละ ๑ - ๕ เมตร ระยะทางรวมทั้งสิ้น ๒.๙๖ กิโลเมตร คิดเป็นร้อยละ ๑๑.๗๔ ของความยาวของชายฝั่ง บริเวณบ้านโรงกุ้ง - บ้านแพรกทะเล ตำบลบางแก้ว อำเภอเมืองสมุทรสงคราม และมีโครงการปักไม้ไผ่ชะลอคลื่น ป้องกันการกัดเซาะชายฝั่ง ยาวตลอดแนวชายฝั่งทะเล ตั้งแต่ตำบลบางแก้ว จนถึง ตำบลแหลมใหญ่ อำเภอเมืองฯ จังหวัดสมุทรสงคราม

### ทรัพยากรทางทะเลและชายฝั่ง

ทรัพยากรสัตว์ป่าที่พบในบริเวณป่าชายเลน มีทั้งพวกสัตว์เลื้อยคลานด้วยนม ได้แก่ ลิงแสม นาก ค้างคาว เป็นต้น สัตว์เลื้อยคลาน และสัตว์ครึ่งบกครึ่งน้ำ ได้แก่ กิ้งก่า เต่า เป็นต้น สัตว์น้ำ ได้แก่ หอย ปู ปลา ชนิดต่างๆ สัตว์จำพวกแมลง ได้แก่ หิ่งห้อย ผีเสื้อกลางคืน เป็นต้น สัตว์จำพวกนก ได้แก่ นกยาง เหยี่ยว นกกาน้ำ เป็นต้น อีกทั้งจังหวัดสมุทรสงคราม ยังเป็นจังหวัดที่มีสภาพแวดล้อมเหมาะสม เป็นถิ่นอาศัยของเหี้ย (*Varanus salvator*) สัตว์คุ้มครองลำดับที่ ๙๑ คือ แห่งน้ำสะอาด และมีสัตว์น้ำ อุดมสมบูรณ์ จึงทำให้เหี้ยมีการขยายพันธุ์อย่างรวดเร็ว และกระจายอยู่ทั่วไปในแม่น้ำลำคลอง ร่องสวน และได้สร้างความเดือดร้อนให้กับราษฎรในจังหวัด โดยเฉพาะราษฎรที่ประกอบอาชีพเลี้ยงสัตว์ ทำบ่อ ปลา บ่อกุ้ง อีกทั้งมีปัญหาลิงแสม (*Macaca fascicularis*) สัตว์คุ้มครองลำดับที่ ๑๕๔ ลิงแสม ทำลาย ทรัพยากรสิน รื้อหาอาหารในบ้านเรือน เนื่องจากมีจำนวนมากขึ้น แต่พื้นที่ป่าตามธรรมชาติลดลง

ที่มา : สำนักงานทรัพยากรธรรมชาติและสิ่งแวดล้อมจังหวัดสมุทรสงคราม  
(ข้อมูล ณ วันที่ ๒๒ กันยายน ๒๕๖๔)

## ส่วนที่ ๒

### ยุทธศาสตร์การพัฒนางค์กรปกครองส่วนท้องถิ่น

#### ๑. ความสัมพันธ์ระหว่างแผนพัฒนาระดับมหภาค

วิสัยทัศน์ประเทศไทย “ประเทศไทยมีความมั่นคง มั่งคั่ง ยั่งยืน เป็นประเทศพัฒนาแล้ว ด้วยการพัฒนาตาม หลักปรัชญาของเศรษฐกิจพอเพียง” หรือเป็นคติพจน์ประจำชาติว่า “มั่นคง มั่งคั่ง ยั่งยืน”

#### ๑.๑ แผนยุทธศาสตร์ชาติ ๒๐ ปี (พ.ศ. ๒๕๖๑ – ๒๕๘๐) ประกอบด้วย ๖ ยุทธศาสตร์

##### ๑.๑.๑ ยุทธศาสตร์ด้านความมั่นคง

- (๑) การรักษาความสงบภายในประเทศ
- (๒) การป้องกันและแก้ไขปัญหาที่มีผลกระทบต่อความมั่นคง
- (๓) การพัฒนาศักยภาพของประเทศให้พร้อมเผชิญภัยคุกคามที่กระทบต่อความ มั่นคงของชาติ
- (๔) การบูรณาการความร่วมมือด้านความมั่นคงกับอาเซียนและนานาชาติ รวมถึงองค์กร ภาครัฐ และที่มิใช่ภาครัฐ
- (๕) การพัฒนากลไกการบริหารจัดการความมั่นคงแบบองค์รวม

##### ๑.๑.๒ ยุทธศาสตร์ด้านการสร้างความสามารถในการแข่งขัน

- (๑) การเกษตรสร้างมูลค่า
- (๒) อุตสาหกรรมและบริการแห่งอนาคต
- (๓) สร้างความหลากหลายด้านการท่องเที่ยว
- (๔) โครงสร้างพื้นฐาน เชื่อมไทย เชื่อมโลก
- (๕) พัฒนาเศรษฐกิจบนพื้นฐานผู้ประกอบการยุคใหม่

##### ๑.๑.๓ ยุทธศาสตร์ด้านการพัฒนาและเสริมสร้างศักยภาพทรัพยากรมนุษย์

- (๑) การปรับเปลี่ยนค่านิยมและวัฒนธรรม
- (๒) การพัฒนาศักยภาพคนตลอดช่วงชีวิต
- (๓) ปฏิรูปกระบวนการเรียนรู้ที่ตอบสนองต่อการเปลี่ยนแปลงในศตวรรษที่ ๒๑
- (๔) การตระหนักถึงพหุปัญญาของมนุษย์ที่หลากหลาย
- (๕) การเสริมสร้างให้คนไทยมีสุขภาวะที่ดี
- (๖) การสร้างสภาพแวดล้อมที่เอื้อต่อการพัฒนาและเสริมสร้างศักยภาพทรัพยากรมนุษย์
- (๗) การเสริมสร้างศักยภาพการกีฬาในการสร้างคุณค่าทางสังคมและพัฒนาประเทศ

**๑.๑.๔ ยุทธศาสตร์ด้านการสร้างโอกาสและความเสมอภาคทางสังคม**

- (๑) การลดความเหลื่อมล้ำ สร้างความเป็นธรรมในทุกมิติ
- (๒) การกระจายศูนย์กลางความเจริญทางเศรษฐกิจ สังคม และเทคโนโลยีในภูมิภาค
- (๓) การเสริมสร้างพลังทางสังคม
- (๔) การเพิ่มขีดความสามารถของชุมชนท้องถิ่นในการพัฒนา การพึ่งตนเองและ การจัดการตนเอง

**๑.๑.๕ ยุทธศาสตร์ด้านการสร้างการเติบโตบนคุณภาพชีวิตที่เป็นมิตรต่อสิ่งแวดล้อม**

- (๑) สร้างการเติบโตอย่างยั่งยืนบนสังคมเศรษฐกิจสีเขียว
- (๒) สร้างการเติบโตอย่างยั่งยืนบนสังคมเศรษฐกิจภาคทะเล
- (๓) สร้างการเติบโตอย่างยั่งยืนบนสังคมที่เป็นมิตรต่อสภาพภูมิอากาศ
- (๔) พัฒนาพื้นที่เมือง ชนบท เกษตรกรรมและอุตสาหกรรมเชิงนิเวศ มุ่งเน้นความเป็นเมือง ที่เติบโตอย่างต่อเนื่อง
- (๕) พัฒนาความมั่นคงน้ำ พลังงาน และเกษตรที่เป็นมิตรต่อสิ่งแวดล้อม
- (๖) ยกระดับกระบวนการทัศน์เพื่อกำหนดอนาคตประเทศ

**๑.๑.๖ ยุทธศาสตร์ด้านการปรับสมดุลและพัฒนาระบบการบริหารจัดการภาครัฐ**

- (๑) ภาครัฐที่ยึดประชาชนเป็นศูนย์กลาง ตอบสนองความต้องการ และให้บริการอย่าง สะดวก รวดเร็ว โปร่งใส
- (๒) ภาครัฐบริหารงานแบบบูรณาการโดยมียุทธศาสตร์ชาติเป็นเป้าหมายและเชื่อมโยง การพัฒนา ในทุกระดับ ทุกประเด็น ทุกภารกิจ และทุกพื้นที่
- (๓) ภาครัฐมีขนาดเล็ก gọn เหมาะสมกับภารกิจ ส่งเสริมให้ประชาชนและทุกภาคส่วนมี ส่วนร่วมในการพัฒนาประเทศ
- (๔) ภาครัฐมีความทันสมัย
- (๕) บุคลากรภาครัฐเป็นคนดี และเก่ง ยึดหลักคุณธรรม จริยธรรม มีจิตสำนึก มีความสามารถสูง มุ่งมั่น และเป็นมืออาชีพ
- (๖) ภาครัฐมีความโปร่งใส ปลอดการทุจริตและประพฤติมิชอบ
- (๗) กฎหมายมีความสอดคล้องเหมาะสมกับบริบทต่าง ๆ และมีเท่าที่จำเป็น
- (๘) กระบวนการยุติธรรมเคารพสิทธิมนุษยชนและปฏิบัติต่อประชาชนโดยเสมอภาค



## ๑.๒ แผนพัฒนาเศรษฐกิจและสังคมแห่งชาติ ฉบับที่ ๑๓ พ.ศ. ๒๕๖๖-๒๕๗๐

### ๑.๒.๑ วัตถุประสงค์และเป้าหมายการพัฒนา

การพัฒนาประเทศในระยะ ๕ ปี ของแผนพัฒนาฯ ฉบับที่ ๑๓ ให้สามารถก้าวข้ามความท้าทาย ที่เป็นอุปสรรคต่อการบรรลุเป้าหมายตามยุทธศาสตร์ชาติ จำเป็นจะต้องเร่งแก้ไขจุดอ่อนและข้อจำกัดของประเทศที่มีอยู่เดิม รวมทั้งเพิ่มศักยภาพในการรับมือกับความสำคัญที่มาจากเปลี่ยนแปลงของบริบททั้งจากภายนอกและภายใน ตลอดจนการเสริมสร้างความสามารถในการสร้างสรรค์ประโยชน์จากโอกาสที่เกิดขึ้นได้อย่างเหมาะสมและทันท่วงที ด้วยเหตุนี้ การกำหนดทิศทางการพัฒนาประเทศในระยะของแผนพัฒนาฯ ฉบับที่ ๑๓ จึงมีวัตถุประสงค์เพื่อ **พลิกโฉมประเทศไทยสู่ “สังคมก้าวหน้า เศรษฐกิจสร้างมูลค่าอย่างยั่งยืน”** ซึ่งหมายถึงการสร้างการเปลี่ยนแปลงที่ครอบคลุมตั้งแต่ระดับโครงสร้าง นโยบาย และกลไก เพื่อมุ่ง เสริมสร้างสังคมที่ก้าวหน้าพลวัตของโลก และเกื้อหนุนให้คนไทยมีโอกาสที่จะพัฒนาตนเองได้อย่างเต็มศักยภาพ พร้อมกับการยกระดับกิจกรรมการผลิตและการให้บริการให้สามารถสร้างมูลค่าเพิ่มที่สูงขึ้น โดยอยู่บนพื้นฐานของความยั่งยืนทางสิ่งแวดล้อม

เพื่อให้เป็นไปตามวัตถุประสงค์ข้างต้น แผนพัฒนาฯ ฉบับที่ ๑๓ จึงได้กำหนดเป้าหมายหลักของ การพัฒนาจำนวน ๕ ประการ ประกอบด้วย

**๑. การปรับโครงสร้างภาคการผลิตและบริการสู่เศรษฐกิจฐานนวัตกรรม** มุ่งยกระดับขีดความสามารถในการแข่งขันของภาคการผลิตและบริการสำคัญผ่านการผลักดันส่งเสริมการสร้างมูลค่าเพิ่มโดยใช้นวัตกรรม เทคโนโลยี และความคิดสร้างสรรค์ ที่ตอบโจทย์พัฒนาการของสังคมยุคใหม่และเป็นมิตรต่อสิ่งแวดล้อม พร้อมทั้งให้ความสำคัญกับการเชื่อมโยงเศรษฐกิจท้องถิ่นและผู้ประกอบการรายย่อยกับห่วงโซ่มูลค่าของภาคการผลิตและบริการเป้าหมาย รวมถึงพัฒนาระบบนิเวศที่ส่งเสริมการค้าการลงทุนและนวัตกรรม

**๒. การพัฒนาคนสำหรับโลกยุคใหม่** มุ่งพัฒนาให้คนไทยมีทักษะและคุณลักษณะที่เหมาะสมกับ โลกยุคใหม่ ทั้งทักษะในด้านความรู้ ทักษะทางพฤติกรรม และคุณลักษณะตามบรรทัดฐานที่ดีของสังคม และเร่งรัดการเตรียมพร้อมกำลังคนให้มีคุณภาพสอดคล้องกับความต้องการของตลาดแรงงาน และเอื้อต่อการปรับโครงสร้างเศรษฐกิจไปสู่ภาคการผลิตและบริการเป้าหมายที่มีศักยภาพและผลิตภาพสูงขึ้น รวมทั้งให้ความสำคัญกับการสร้างหลักประกันและความคุ้มครองทางสังคมที่สามารถส่งเสริมความมั่นคงในชีวิต

**๓. การมุ่งสู่สังคมแห่งโอกาสและความเป็นธรรม** มุ่งลดความเหลื่อมล้ำทางเศรษฐกิจและสังคม ทั้งในเชิงรายได้พื้นที่ ความมั่งคั่ง และการแข่งขันของภาคธุรกิจ ด้วยการสนับสนุนช่วยเหลือกลุ่มเปราะบาง และผู้ด้อยโอกาสให้มีโอกาสในการเลื่อนสถานะทางเศรษฐกิจและสังคม กระจายโอกาสทางเศรษฐกิจ และจัดให้มีบริการสาธารณะที่มีคุณภาพอย่างทั่วถึงและเท่าเทียมในทุกพื้นที่ พร้อมทั้งเพิ่มโอกาสในการแข่งขัน ของภาคธุรกิจให้เปิดกว้างและเป็นธรรม

**๔. การเปลี่ยนผ่านการผลิตและบริการไปสู่ความยั่งยืน** มุ่งลดการก่อกมลพิษควบคู่ไปกับการผลักดันให้เกิดการใช้ทรัพยากรธรรมชาติอย่างมีประสิทธิภาพและสอดคล้องกับขีดความสามารถ ในการรองรับของระบบนิเวศตลอดจนลดปริมาณการปล่อยก๊าซเรือนกระจกเพื่อให้ประเทศไทยบรรลุเป้าหมายความเป็นกลางทางคาร์บอนภายในปี ๒๕๕๓ และบรรลุเป้าหมายการปล่อยก๊าซเรือนกระจกสุทธิเป็นศูนย์ภายในปี ๒๖๐๘

๕ การเสริมสร้างความสามารถของประเทศในการรับมือกับการเปลี่ยนแปลงและความเสี่ยง ภายใต้บริบทโลกใหม่ มุ่งสร้างความพร้อมในการรับมือและแสวงหาโอกาสจากการเป็นสังคมสูงวัย การเปลี่ยนแปลงสภาพภูมิอากาศ ภัยโรคระบาด และภัยคุกคามทางไซเบอร์ พัฒนาโครงสร้างพื้นฐานและกลไกทางสถาบันที่เอื้อต่อการเปลี่ยนแปลงสู่ดิจิทัล รวมทั้งปรับปรุงโครงสร้างและระบบการบริหารงานของ ภาครัฐให้สามารถตอบสนองต่อการเปลี่ยนแปลงของบริบททางเศรษฐกิจ สังคม และเทคโนโลยีได้อย่างทันเวลา มีประสิทธิภาพ และมีธรรมาภิบาล

### ๑.๒.๒ หมายเหตุการพัฒนา

เพื่อถ่ายทอดเป้าหมายหลักไปสู่ภาพของการขับเคลื่อนที่ชัดเจนในลักษณะของวาระการพัฒนาที่เอื้อให้เกิดการทำงานร่วมกันของหลายหน่วยงานและหลายภาคส่วนในการผลักดันการพัฒนาเรื่องใดเรื่องหนึ่งให้เกิดผลได้อย่างเป็นรูปธรรม แผนพัฒนาฯ ฉบับที่ ๑๓ จึงได้กำหนดหมายเหตุการพัฒนา จำนวน ๑๓ หมายเหตุ ซึ่งเป็นการบ่งบอกถึงสิ่งที่ประเทศไทยปรารถนาจะ “เป็น” หรือมุ่งหวังจะ “มี” เพื่อสะท้อนประเด็นการพัฒนาที่มีลำดับความสำคัญสูงต่อการพลิกโฉมประเทศไทยสู่ “สังคมก้าวหน้า เศรษฐกิจสร้างมูลค่าอย่างยั่งยืน” โดยหมายเหตุทั้ง ๑๓ ประการ แบ่งออกได้เป็น ๔ มิติ ดังนี้

#### ๑. มิติภาคการผลิตและบริการเป้าหมาย

หมายเหตุที่ ๑ ไทยเป็นประเทศชั้นนำด้านสินค้าเกษตรและเกษตรแปรรูปมูลค่าสูง

หมายเหตุที่ ๒ ไทยเป็นจุดหมายของการท่องเที่ยวที่เน้นคุณภาพและความยั่งยืน

หมายเหตุที่ ๓ ไทยเป็นฐานการผลิตยานยนต์ไฟฟ้าที่สำคัญของโลก

หมายเหตุที่ ๔ ไทยเป็นศูนย์กลางทางการแพทย์และสุขภาพมูลค่าสูง

หมายเหตุที่ ๕ ไทยเป็นประตูการค้าการลงทุนและยุทธศาสตร์ทางโลจิสติกส์ที่สำคัญของภูมิภาค

หมายเหตุที่ ๖ ไทยเป็นศูนย์กลางอุตสาหกรรมอิเล็กทรอนิกส์อัจฉริยะและอุตสาหกรรม ดิจิทัลของอาเซียน

#### ๒. มิติโอกาสและความเสมอภาคทางเศรษฐกิจและสังคม

หมายเหตุที่ ๗ ไทยมีวิสาหกิจขนาดกลางและขนาดย่อมที่เข้มแข็ง มีศักยภาพสูง และสามารถ แข่งขันได้

หมายเหตุที่ ๘ ไทยมีพื้นที่และเมืองอัจฉริยะที่น่าอยู่ ปลอดภัย เติบโตได้อย่างยั่งยืน

หมายเหตุที่ ๙ ไทยมีความยากจนข้ามรุ่นลดลง และมีความคุ้มครองทางสังคมที่เพียงพอ เหมาะสม

#### ๓. มิติความยั่งยืนของทรัพยากรธรรมชาติและสิ่งแวดล้อม

หมายเหตุที่ ๑๐ ไทยมีเศรษฐกิจหมุนเวียนและสังคมคาร์บอนต่ำ

หมายเหตุที่ ๑๑ ไทยสามารถลดความเสี่ยงและผลกระทบจากภัยธรรมชาติและการเปลี่ยนแปลง สภาพภูมิอากาศ

#### ๔. มิติปัจจัยผลักดันการพลิกโฉมประเทศ

หมุดหมายที่ ๑๒ ไทยมีกำลังคนสมรรถนะสูง มุ่งเรียนรู้อย่างต่อเนื่องตอบโจทย์การพัฒนา แห่งอนาคต

หมุดหมายที่ ๑๓ ไทยมีภาครัฐที่ทันสมัย มีประสิทธิภาพ และตอบโจทย์ประชาชน

#### ๑.๓ เป้าหมายการพัฒนาอย่างยั่งยืน (SDGs) Sustainable Development Goals

เป้าหมายการพัฒนาอย่างยั่งยืน มีทั้งหมด ๑๗ เป้าหมาย เป้าหมายเหล่านี้คือการเรียกร้องให้มีการดำเนินการเพื่อยุติความยากจน ปกป้องโลก และทำให้ทุกคนมีความสงบสุขและความมั่งคั่ง เป้าหมายการพัฒนาที่ยั่งยืนมีแนวทางและเป้าหมายที่ชัดเจนสำหรับทุกประเทศเพื่อให้สอดคล้องกับลำดับความสำคัญในการพัฒนาของตนเอง

##### ๑. ยุติความยากจนทุกรูปแบบในทุกที่ (End poverty in all its forms everywhere)

###### เป้าประสงค์

๑.๑ ภายในปี ๒๕๗๓ ขจัดความยากจนขั้นรุนแรงทั้งหมด ซึ่งในปัจจุบันวัดจากคนที่มีความใช้จ่ายดำรงชีพรายวันต่ำกว่า \$ ๑.๒๕ ต่อวัน

๑.๒ ภายในปี ๒๕๗๓ ลดสัดส่วน ชาย หญิง และเด็ก ในทุกในช่วงวัยที่อยู่ภายใต้ความยากจนในทุกมิติ ตามนิยามของแต่ละประเทศ ให้ลดลงอย่างน้อยครึ่งหนึ่ง

๑.๓ ดำเนินการให้เป็นผลตามระบบและมาตรการคุ้มครองทางสังคมที่เหมาะสมของแต่ละประเทศ และให้ครอบคลุมถึงกลุ่มที่ยากจนและเปราะบางภายในปี ๒๕๗๓

๑.๔ ภายในปี ๒๕๗๓ สร้างหลักประกันว่าชายและหญิงทุกคน โดยเฉพาะที่ยากจนและเปราะบาง มีสิทธิเท่าเทียมกันในทรัพยากรทางเศรษฐกิจรวมถึงการเข้าถึงบริการขั้นพื้นฐาน การเป็นเจ้าของและควบคุมเหนือที่ดินและอสังหาริมทรัพย์ในรูปแบบอื่น มรดกทรัพยากรธรรมชาติเทคโนโลยีที่เหมาะสม และบริการทางการเงินซึ่งรวมถึงระบบการเงินระดับฐานราก(microfinance)

๑.๕ ภายในปี ๒๕๗๓ สร้างภูมิคุ้มกันและลดการเปิดรับและความเปราะบางต่อเหตุรุนแรงที่เกี่ยวข้องกับภูมิอากาศ และภัยพิบัติทางเศรษฐกิจ สังคมและสิ่งแวดล้อมให้กับผู้ที่ยากจนและอยู่ในสถานการณ์เปราะบาง

โดยมีแนวทางการดำเนินการ ดังนี้

๑) สร้างหลักประกันว่าจะมีการระดมทรัพยากรอย่างมีนัยสำคัญจากแหล่งที่หลากหลายรวมไปถึงการยกระดับความร่วมมือเพื่อการพัฒนา เพื่อที่จะจัดให้มีแนวทางที่เพียงพอและคาดเดา ได้แก่ประเทศกำลังพัฒนาโดยเฉพาะอย่างยิ่งประเทศพัฒนาน้อยที่สุดในการดำเนินงานตามแผนงานและนโยบายเพื่อยุติความยากจนในทุกมิติ

๒) สร้างกรอบนโยบายที่เหมาะสมในระดับประเทศ ระดับภูมิภาค และระดับนานาชาติบนฐานของยุทธศาสตร์การพัฒนาที่สนับสนุนความยากจน (pro-poor) และคำนึงถึงความละเอียดอ่อนเชิงเพศภาวะ (gender-sensitive) เพื่อจะสนับสนุนการเร่งการลงทุนเพื่อปฏิบัติการขจัดความยากจน

**๒. ยุติความหิวโหยบรรลุความมั่นคงทางอาหารและยกระดับโภชนาการและส่งเสริมเกษตรกรรมที่ยั่งยืน (End hunger, achieve food security and improved nutrition and promote sustainable agriculture)**

**เป้าประสงค์**

๒.๑ ยุติความหิวโหยและสร้างหลักประกันให้ทุกคนโดยเฉพาะคนที่ยากจนและอยู่ในภาวะเปราะบางอันรวมถึงทารกได้เข้าถึงอาหารที่ปลอดภัยมีโภชนาการและเพียงพอตลอดทั้งปี ภายในปี ๒๕๗๓

๒.๒ ยุติภาวะทุพโภชนาการทุกรูปแบบและแก้ไขปัญหาความต้องการสารอาหารของหญิงวัยรุ่น หญิงตั้งครรภ์และให้นมบุตรและผู้สูงอายุภายในปี ๒๕๗๓ รวมถึงบรรลุเป้าหมายที่ตกลงร่วมกันระหว่างประเทศว่าด้วยภาวะแคระแกร็นและผอมแห้งในเด็กอายุต่ำกว่า ๕ ปี ภายในปี ๒๕๖๘

๒.๓ เพิ่มผลิตภาพทางการเกษตรและรายได้ของผู้ผลิตอาหารรายเล็กโดยเฉพาะผู้หญิง คนพื้นเมือง เกษตรแบบครอบครัว คนเลี้ยงปศุสัตว์ ชาวประมง ให้เพิ่มขึ้นเป็น ๒ เท่า โดยรวมถึงการเข้าถึงที่ดินและทรัพยากรและปัจจัยนำเข้าในการผลิต ความรู้ บริการทางการเงิน ตลาด และโอกาสสำหรับการเพิ่มมูลค่าและการจ้างงานนอกฟาร์มอย่างปลอดภัยและเท่าเทียม ภายในปี ๒๕๗๓

๒.๔ สร้างหลักประกันระบบการผลิตที่ยั่งยืนและสามารถนำไปปรับใช้ในระบบการเกษตรที่สามารถเพิ่มผลผลิตและการผลิตได้ ที่ช่วยรักษาระบบนิเวศน์ที่เพิ่มความเข้มแข็งในการรับมือกับการเปลี่ยนแปลงสภาพภูมิอากาศ สภาพอากาศที่รุนแรง ความแห้งแล้ง น้ำท่วมและภัยพิบัติอื่นๆ ที่จะทำให้เกิดการเปลี่ยนแปลงต่อคุณภาพพื้นที่และดิน ภายในปี ๒๕๗๓

๒.๕ คงความหลากหลายทางพันธุกรรมของเมล็ดพันธุ์พืชที่ใช้เพาะปลูกสัตว์ในไร่นาและที่เลี้ยงตามบ้านเรือน และชนิดพันธุ์ตามธรรมชาติที่เกี่ยวข้องกับพืชและสัตว์เหล่านั้น รวมถึงให้มีธนาคารเมล็ดพันธุ์และพืชที่มีการจัดการที่ดีและมีความหลากหลาย ทั้งในระดับประเทศ ระดับภูมิภาค และระดับนานาชาติ และสร้างหลักประกันว่าจะมีการเข้าถึงและแบ่งปันผลประโยชน์ที่เกิดจากการใช้ทรัพยากรทางพันธุกรรมและองค์ความรู้ท้องถิ่นที่เกี่ยวข้องอย่างเป็นธรรมและเท่าเทียมตามที่ตกลงกันระหว่างประเทศ ภายในปี ๒๕๗๓

โดยมีแนวทางการดำเนินการ ดังนี้

๑) เพิ่มการลงทุนตลอดจนการยกระดับความร่วมมือระหว่างประเทศในเรื่องโครงสร้างพื้นฐานในชนบท การวิจัยเกษตรและการขยายบริการ การพัฒนาเทคโนโลยีและการทำธนาคารยีนของพืชและสัตว์ เพื่อยกระดับขีดความสามารถในการผลิตสินค้าเกษตรในประเทศกำลังพัฒนา โดยเฉพาะอย่างยิ่งในประเทศพัฒนาน้อยที่สุด

๒) แก้ไขและป้องกันการกีดกันและการบิดเบือนทางการค้าในตลาดเกษตรโลก รวมถึงทางการจัดการอุดหนุนสินค้าเกษตรเพื่อการส่งออกทุกรูปแบบและมาตรการเพื่อการส่งออกทุกแบบที่ให้ผลในลักษณะเดียวกัน โดยให้เป็นไปตามอาณัติของกรอบการพัฒนา

๓) เลือกใช้มาตรการที่สร้างหลักประกันได้ว่าตลอดโภคภัณฑอาหารและตลาดอนุพันธ์สามารถทำงานได้อย่างเหมาะสม และอำนวยความสะดวกในการเข้าถึงข้อมูลของตลาดและข้อมูลสำรองอาหารได้อย่างทันการณ์ เพื่อจำกัดความผันผวนของราคาอาหารที่รุนแรง

**๓. สร้างหลักประกันว่าคนมีชีวิตที่มีสุขภาพดีและส่งเสริมสวัสดิภาพสำหรับทุกคนในทุกวัย (Ensure healthy lives and promote well-being for all at all ages)**

**เป้าประสงค์**

๓.๑ ลดอัตราการตายของมารดาทั่วโลกให้ต่ำกว่า ๗๐ ต่อการเกิดมีชีพ ๑ แสนคน ภายในปี ๒๕๗๓

๓.๒ ยุติการตายที่ป้องกันได้ของทารกแรกเกิดและเด็กอายุต่ำกว่า ๕ ปี โดยทุกประเทศ มุ่งลดอัตราการตายในทารกถึง ๑๒ คน ต่อการเกิดมีชีพ ๑,๐๐๐ คน และลดอัตราการตายในเด็กอายุต่ำกว่า ๕ ปี ลงให้ต่ำถึง ๒๕ คน ต่อการเกิดมีชีพ ๑,๐๐๐ คน ภายในปี ๒๕๗๓

๓.๓ ยุติการแพร่กระจายของเอชไอวี วัณโรค มาลาเรีย และโรคเขตร้อนที่ถูกละเลย และต่อสู้กับโรคตับอักเสบ โรคติดต่อทางน้ำ และโรคติดต่ออื่นๆ ภายในปี ๒๕๗๓

๓.๔ ลดการตายก่อนวัยอันควรจากโรคไม่ติดต่อให้ลดลงหนึ่งในสามผ่านทาง การป้องกัน และการรักษาโรคและสนับสนุนสุขภาพจิตและความเป็นอยู่ที่ดี ภายในปี ๒๕๗๓

๓.๕ เสริมสร้างการป้องกันและการรักษาการใช้สารในทางที่ผิด ซึ่งรวมถึงการใช้ยาเสพติดในทางที่ผิดและการใช้แอลกอฮอล์ในทางอันตราย

๓.๖ ลดจำนวนการตายและบาดเจ็บจากอุบัติเหตุทางถนนทั่วโลกครึ่งหนึ่ง ภายในปี ๒๕๖๓

๓.๗ สร้างหลักประกันว่ามีการเข้าถึงบริการ ข้อมูล การให้การศึกษาเกี่ยวกับอนามัยเจริญพันธุ์โดยถ้วนหน้า รวมถึงการวางแผนครอบครัว และการผสมอนามัยเจริญพันธุ์ในยุทธศาสตร์และแผนงานระดับชาติ ภายในปี ๒๕๗๓

๓.๘ บรรลุการหลักประกันสุขภาพถ้วนหน้า รวมถึงการป้องกันความเสี่ยงทางการเงิน การเข้าถึงการบริการสาธารณสุขจำเป็นที่มีคุณภาพและเข้าถึงยาและวัคซีนจำเป็นที่ปลอดภัย มีประสิทธิภาพ มีคุณภาพและมีราคาที่สามารถซื้อหาได้

๓.๙ ลดจำนวนการตายและการเจ็บป่วยจากสารเคมีอันตรายและจากมลพิษและการปนเปื้อนทางอากาศ น้ำและดิน ให้ลดลงอย่างมาก ภายในปี ๒๕๗๓

โดยมีแนวทางการดำเนินการ ดังนี้

๑) เสริมการดำเนินงานกรอบอนุสัญญาขององค์การอนามัยโลกว่าด้วยการควบคุมยาสูบ ในทุกประเทศตามความเหมาะสม

๒) สนับสนุนการวิจัยและการพัฒนาวัคซีนและยาสำหรับโรคติดต่อและไม่ติดต่อที่ส่งผลกระทบต่อประเทศกำลังพัฒนาให้มีการเข้าถึงยาและวัคซีนจำเป็นในราคาที่สามารถซื้อหาได้ ตามปฏิญญาโดฮาความตกลงว่าด้วยสิทธิในทรัพย์สินทางปัญญาที่เกี่ยวกับการค้าและการสาธารณสุข ซึ่งเน้นย้ำสิทธิสำหรับประเทศกำลังพัฒนาที่จะใช้บทบัญญัติในความตกลงว่าด้วยสิทธิในทรัพย์สินทางปัญญาที่เกี่ยวกับการค้าอย่างเต็มที่ในเรื่องการผ่อนปรนเพื่อจะปกป้องสุขภาพสาธารณะและโดยเฉพาะการเข้าถึงยาโดยถ้วนหน้า

๓) เพิ่มการใช้เงินที่เกี่ยวข้องกับสุขภาพและการสรรหา การพัฒนา การฝึกฝน และการเก็บรักษากำลังคนด้านสุขภาพในประเทศกำลังพัฒนา โดยเฉพาะอย่างยิ่งในประเทศพัฒนาน้อยที่สุดและรัฐกำลังพัฒนาที่เป็นเกาะขนาดเล็ก

๔) เสริมขีดความสามารถสำหรับทุกประเทศ โดยเฉพาะอย่างยิ่งในประเทศกำลังพัฒนา ในเรื่องการแจ้งเตือนล่วงหน้าการลดความเสี่ยงและการบริหารจัดการความเสี่ยงด้านสุขภาพในระดับประเทศ และระดับโลก

๔. สร้างหลักประกันว่าทุกคนมีการศึกษาที่มีคุณภาพอย่างครอบคลุมและเท่าเทียมและสนับสนุนโอกาสในการเรียนรู้ตลอดชีวิต (Ensure inclusive and equitable quality education and promote lifelong learning opportunities for all)

#### เป้าประสงค์

๔.๑ สร้างหลักประกันว่าเด็กชายและเด็กหญิงทุกคนสำเร็จการศึกษาระดับประถมศึกษาและมัธยมศึกษาที่มีคุณภาพ เท่าเทียม และไม่มีความซ้ำซ้อน นำไปสู่ผลลัพธ์ทางการเรียนที่มีประสิทธิผล ภายในปี ๒๕๗๓

๔.๒ สร้างหลักประกันว่าเด็กชายและเด็กหญิงทุกคนเข้าถึงการพัฒนาการดูแล และการจัดการศึกษาระดับก่อนประถมศึกษา สำหรับเด็กปฐมวัยที่มีคุณภาพ ภายในปี ๒๕๗๓ เพื่อให้เด็กเหล่านั้นมีความพร้อมสำหรับการศึกษาระดับประถมศึกษา

๔.๓ ให้ชายและหญิงทุกคนเข้าถึงการศึกษาระดับอาชีวศึกษาอาชีวศึกษาอุดมศึกษารวมถึงมหาวิทยาลัยที่มีราคาที่สามารถจ่ายได้และมีคุณภาพ ภายในปี ๒๕๗๓

๔.๔ เพิ่มจำนวนเยาวชนและผู้ใหญ่ที่มีทักษะที่จำเป็น รวมถึงทักษะทางเทคนิคและอาชีพสำหรับการจ้างงาน การมีงานที่ดีและการเป็นผู้ประกอบการ ภายในปี ๒๕๗๓

๔.๕ ขจัดความเหลื่อมล้ำทางเพศในการศึกษา และสร้างหลักประกันว่ากลุ่มที่เปราะบาง ซึ่งรวมถึงผู้พิการ ชนพื้นเมือง และเด็ก เข้าถึงการศึกษาและการฝึกอาชีพทุกระดับอย่างเท่าเทียม ภายในปี ๒๕๗๓

๔.๖ สร้างหลักประกันว่าเยาวชนทุกคนและผู้ใหญ่ในสัดส่วนสูง ทั้งชายและหญิงสามารถอ่านออกเขียนได้และคำนวณได้ ภายในปี ๒๕๗๓

๔.๗ สร้างหลักประกันว่าผู้เรียนทุกคนได้รับความรู้และทักษะที่จำเป็นสำหรับส่งเสริมการพัฒนาที่ยั่งยืน รวมไปถึงการศึกษาสำหรับการพัฒนาที่ยั่งยืนและการมีวิถีชีวิตที่ยั่งยืนสิทธิมนุษยชน ความเสมอภาคระหว่างเพศ การส่งเสริมวัฒนธรรมแห่งความสงบสุขและไม่ใช้ความรุนแรงการเป็นพลเมืองของโลกและความนิยมในความหลากหลายทางวัฒนธรรมในส่วนของวัฒนธรรมต่อการพัฒนาที่ยั่งยืน ภายในปี ๒๕๗๓

โดยมีแนวทางการดำเนินการ ดังนี้

๑) สร้างและยกระดับอุปกรณ์และเครื่องมือทางการศึกษาที่อ่อนไหวต่อเด็ก ผู้บริการ และเพศภาวะ และให้มีสภาพแวดล้อมทางการเรียนรู้ที่ปลอดภัย ปราศจากความรุนแรงครอบคลุมและมีประสิทธิผลสำหรับทุกคน

๒) ขยายจำนวนทุนการศึกษาในทั่วโลกที่ให้สำหรับประเทศกำลังพัฒนาโดยเฉพาะประเทศพัฒนาน้อยที่สุด รัฐกำลังพัฒนาที่เป็นเกาะขนาดเล็ก และประเทศในแอฟริกาและโปรแกรมด้านเทคโนโลยีสารสนเทศและการสื่อสาร ด้านเทคนิค วิศวกรรม และวิทยาศาสตร์ในประเทศพัฒนาแล้วและประเทศกำลังพัฒนาอื่นๆ ภายในปี ๒๕๗๓

๓) เพิ่มจำนวนครูที่มีคุณภาพ รวมถึงการดำเนินการผ่านทางความร่วมมือระหว่างประเทศในการฝึกอบรมครูในประเทศกำลังพัฒนาเฉพาะอย่างยิ่งในประเทศพัฒนาน้อยที่สุด และรัฐกำลังพัฒนาที่เป็นเกาะขนาดเล็ก ภายในปี ๒๕๗๓

**๕. บรรลุความเสมอภาคระหว่างเพศและให้อำนาจของผู้หญิงทุกคน (Achieve gender equality and empower all women and girls)**

#### **เป้าประสงค์**

๕.๑ ยุติการเลือกปฏิบัติทุกรูปแบบที่มีต่อผู้หญิงและเด็กหญิงในทุกที่

๕.๒ ขจัดความรุนแรงทุกรูปแบบที่มีต่อผู้หญิงและเด็กหญิงทั้งในที่สาธารณะและที่รโหฐาน รวมถึงการค้ามนุษย์ การกระทำทางเพศและการแสวงประโยชน์ในรูปแบบอื่น

๕.๓ ขจัดแนวปฏิบัติที่เป็นภัยทุกรูปแบบ อาทิ การแต่งงานในเด็กก่อนวัยอันควร โดยการบังคับและการทำลายอวัยวะเพศหญิง

๕.๔ ยอมรับและให้คุณค่าต่อการดูแลและการทำงานบ้านแบบไม่ได้รับค่าจ้าง โดยจัดเตรียมบริการสาธารณะโครงสร้างพื้นฐานและนโยบายการคุ้มครองทางสังคมให้และสนับสนุนความรับผิดชอบร่วมกันภายในครัวเรือนและครอบครัว ตามความเหมาะสมของแต่ละประเทศ

๕.๕ สร้างหลักประกันว่าผู้หญิงมีส่วนร่วมอย่างเต็มที่และมีประสิทธิผลและมีโอกาสที่เท่าเทียมในการเป็นผู้นำในทุกระดับของการตัดสินใจทางการเมือง เศรษฐกิจ และภาคสาธารณสุข

๕.๖ สร้างหลักประกันว่าจะมีการเข้าถึงสุขภาพทางเพศและอนามัยเจริญพันธุ์และสิทธิการเจริญพันธุ์โดยถ้วนหน้า ตามที่ตกลงในแผนปฏิบัติการของประชุมนานาชาติว่าด้วยประชากรและการพัฒนา และแผนปฏิบัติการปักกิ่งและเอกสารผลลัพธ์ของการประชุมทบทวนเหล่านั้น

โดยมีแนวทางการดำเนินการ ดังนี้

๑) ดำเนินการปฏิรูปเพื่อให้ผู้หญิงมีสิทธิที่เท่าเทียมในทรัพยากรทางเศรษฐกิจรวมทั้งการเข้าเป็นเจ้าของที่ดิน การควบคุมที่ดินและทรัพยากรธรรมชาติตามกฎหมายของประเทศ

๒) เพิ่มพูนการใช้เทคโนโลยี โดยเฉพาะเทคโนโลยีสารสนเทศและการสื่อสารเพื่อส่งเสริมการให้อำนาจแก่ผู้หญิง

๓) เลือกลงใช้และเสริมความเข้มแข็งแก่นโยบายที่ดีและกฎระเบียบที่บังคับใช้ได้ เพื่อส่งเสริมความเสมอภาคระหว่างเพศและการให้อำนาจแก่ผู้หญิงและเด็กหญิงทุกคนในทุกระดับ

**๖. สร้างหลักประกันเรื่องน้ำและการสุขาภิบาลให้มีการจัดการอย่างยั่งยืนและมีสภาพพร้อมใช้สำหรับทุกคน (Ensure availability and sustainable management of water and sanitation for all)**

#### เป้าประสงค์

๖.๑ บรรลุเป้าหมายการให้ทุกคนเข้าถึงน้ำดื่มที่ปลอดภัยและมีราคาที่สามารถซื้อหาได้ ภายในปี ๒๕๗๓

๖.๒ บรรลุเป้าหมายการให้ทุกคนเข้าถึงสุขอนามัยที่พอเพียงและเป็นธรรมและยุติการขับถ่ายในที่โล่ง โดยให้ความสนใจเป็นพิเศษต่อความต้องการของผู้หญิง เด็กหญิง และกลุ่มที่อยู่ใต้สถานการณ์ที่เปราะบาง ภายในปี ๒๕๗๓

๖.๓ ปรับปรุงคุณภาพน้ำ โดยการลดมลพิษ ขจัดการทิ้งขยะและลดการปล่อยสารเคมีอันตรายและวัตถุอันตราย ลดสัดส่วนน้ำเสียที่ไม่ผ่านกระบวนการลงครึ่งหนึ่งและเพิ่มการนำกลับมาใช้ใหม่ และการใช้ซ้ำที่ปลอดภัยอย่างยั่งยืนทั่วโลก ภายในปี ๒๕๗๓

๖.๔ เพิ่มประสิทธิภาพการใช้น้ำในทุกภาคส่วนและสร้างหลักประกันว่าจะมีการใช้น้ำและจัดหาน้ำที่ยั่งยืนเพื่อแก้ไขปัญหาการขาดแคลนน้ำและลดจำนวนประชาชนที่ประสบความทุกข์จากการขาดแคลนน้ำ ภายในปี ๒๕๗๓

๖.๕ ดำเนินการบริหารจัดการทรัพยากรน้ำแบบองค์รวมในทุกระดับรวมถึงผ่านทางความร่วมมือระหว่างเขตแดนตามความเหมาะสม ภายในปี ๒๕๗๓

๖.๖ ปกป้องและฟื้นฟูระบบนิเวศที่เกี่ยวข้องกับแหล่งน้ำ รวมถึงภูเขาป่าไม้พื้นที่ชุ่มน้ำ แม่น้ำ ชั้นหินอุ้มน้ำ และทะเลสาบ ภายในปี ๒๕๗๓

โดยมีแนวทางการดำเนินการ ดังนี้

๑) ขยายความร่วมมือระหว่างประเทศและการสนับสนุนการเสริมสร้างขีดความสามารถให้แก่ประเทศกำลังพัฒนาในกิจกรรมและแผนงานที่เกี่ยวข้องกับน้ำและสุขอนามัยซึ่งรวมถึงด้านการเก็บน้ำ การขจัดเกลือ การใช้น้ำอย่างมีประสิทธิภาพ การจัดการน้ำเสียเทคโนโลยีการนำน้ำกลับมาใช้ใหม่

๒) สนับสนุนและเพิ่มความเข้มแข็งในการมีส่วนร่วมของชุมชนท้องถิ่นในการพัฒนาการจัดการน้ำและสุขอนามัย

๗. สร้างหลักประกันว่าทุกคนเข้าถึงพลังงานสมัยใหม่ในราคาที่สามารถซื้อหาได้ เชื่อถือได้ และยั่งยืน (Ensure access to affordable, reliable, sustainable and modern energy for all)

#### เป้าประสงค์

๗.๑ สร้างหลักประกันว่ามีการเข้าถึงการบริการพลังงานสมัยใหม่ในราคาที่สามารถซื้อหาได้และเชื่อถือได้ ภายในปี ๒๕๗๓

๗.๒ เพิ่มสัดส่วนของพลังงานทดแทนในการผสมผสานการใช้พลังงานของโลก ภายในปี ๒๕๗๓

๗.๓ เพิ่มอัตราการปรับปรุงประสิทธิภาพการใช้พลังงานของโลกให้เพิ่มขึ้น ๒ เท่า ภายในปี ๒๕๗๓

โดยมีแนวทางการดำเนินการ ดังนี้

๑) ยกกระดับความร่วมมือระหว่างประเทศในการอำนวยความสะดวกในการเข้าถึงการวิจัย และเทคโนโลยีพลังงานที่สะอาด โดยรวมถึงพลังงานทดแทนประสิทธิภาพการใช้พลังงานและเทคโนโลยีเชื้อเพลิงฟอสซิลขั้นสูงและสะอาดและสนับสนุนการลงทุนในโครงสร้างพื้นฐานด้านพลังงานและเทคโนโลยีพลังงานที่สะอาด ภายในปี ๒๕๗๓

๒) ขยายโครงสร้างพื้นฐานและพัฒนาเทคโนโลยีสำหรับการจัดส่งบริการพลังงานที่เป็นสมัยใหม่และยั่งยืนให้โดยถ้วนหน้าในประเทศกำลังพัฒนา เฉพาะอย่างยิ่งในประเทศพัฒนาน้อยที่สุด และรัฐกำลังพัฒนาเฉพาะอย่างยิ่งในประเทศพัฒนาน้อยที่สุด และรัฐกำลังพัฒนาที่เป็นเกาะขนาดเล็ก ภายในปี ๒๕๗๓

๘. ส่งเสริมการเติบโตทางเศรษฐกิจที่ต่อเนื่องครอบคลุมและยั่งยืนการจ้างงานเต็มที่ และมีผลิตภาพและการมีงานที่สมควรสำหรับทุกคน (Promote sustained, inclusive and sustainable economic growth, full and productive employment and decent work for all)

#### เป้าประสงค์

๘.๑ ทำให้การเติบโตทางเศรษฐกิจต่อหัวประชากรมีความยั่งยืนตามบริบทของประเทศ โดยเฉพาะอย่างยิ่งให้ผลิตภัณฑ์มวลรวมในประเทศของประเทศพัฒนาน้อยที่สุด มีการขยายตัวอย่างน้อยร้อยละ ๗ ต่อปี

๘.๒ บรรลุการมีผลิตภาพทางเศรษฐกิจในระดับที่สูงขึ้นผ่านการทำให้หลากหลาย การยกระดับเทคโนโลยีและนวัตกรรม รวมถึงการมุ่งเน้นในภาคส่วนที่มีมูลค่าเพิ่มสูงและใช้แรงงานเข้มข้น

๘.๓ ส่งเสริมนโยบายที่มุ่งเน้นการพัฒนาที่สนับสนุนกิจกรรมที่มีผลิตภาพ การสร้างงานที่สมควร ความเป็นผู้ประกอบการ ความสำเร็จสรรค์และนวัตกรรม และส่งเสริมการเกิดและการเติบโตของวิสาหกิจรายย่อย ขนาดเล็ก และขนาดกลาง ซึ่งรวมถึงผ่านทาง การเข้าถึงบริการทางการเงิน

๘.๔ ปรับปรุงประสิทธิภาพการใช้ทรัพยากรของโลกในการบริโภคและการผลิตอย่างต่อเนื่อง และพยายามที่จะไม่เชื่อมโยงระหว่างการเติบโตทางเศรษฐกิจและความเสื่อมโทรมของสิ่งแวดล้อม ซึ่งเป็นไปตามกรอบการดำเนินงาน ๑๐ ปี ว่าด้วยการผลิตและการบริโภคที่ยั่งยืนโดยมีประเทศที่พัฒนาแล้วเป็นผู้นำในการดำเนินการไปจนถึงปี ๒๕๗๓

๘.๕ บรรลุการจ้างงานเต็มที่และมีผลิตภาพ และการมีงานที่สมควรสำหรับหญิงและชายทุกคน รวมถึงเยาวชนและผู้มีภาวะทุพพลภาพ และให้มีการจ่ายที่เท่าเทียมสำหรับงานที่มีคุณค่าเท่าเทียมกัน

๘.๖ ลดสัดส่วนของเยาวชนที่ไม่มีการศึกษา และที่ไม่ได้รับการฝึกอบรม ภายในปี ๒๕๖๓



๘.๗ ดำเนินมาตรการโดยทันทีและมีประสิทธิภาพเพื่อขจัดแรงงานบังคับ ยุติความเป็นทาสสมัยใหม่และการค้ามนุษย์ และยับยั้งและกำจัดการใช้แรงงานเด็กในรูปแบบที่เลวร้ายที่สุด ซึ่งรวมถึงการเกณฑ์และการใช้ทหารเด็ก และยุติการใช้แรงงานเด็กในทุกรูปแบบในปี ๒๕๖๘

๘.๘ ปกป้องสิทธิแรงงานและส่งเสริมสภาพแวดล้อมในการทำงานที่ปลอดภัยและมั่นคงสำหรับผู้ทำงานทุกคน รวมถึงผู้ทำงานต่างด้าว โดยเฉพาะหญิงต่างด้าว และผู้ทำงานเสี่ยงอันตราย

๘.๙ ออกแบบและใช้นโยบายที่ส่งเสริมการท่องเที่ยวที่ยั่งยืนที่จะสร้างงาน และส่งเสริมวัฒนธรรมและผลิตภัณฑ์ท้องถิ่น ภายในปี ๒๕๗๓

๘.๑๐ เสริมความแข็งแกร่งของสถาบันทางการเงินภายในประเทศเพื่อส่งเสริมและขยายการเข้าถึงการธนาคาร การประกัน และบริการทางการเงินแก่ทุกคน

โดยมีแนวทางการดำเนินการ ดังนี้

๑) เพิ่มเต็มความช่วยเหลือเพื่อการค้า (Aid for Trade) สำหรับประเทศกำลังพัฒนา โดยเฉพาะอย่างยิ่งในประเทศพัฒนาน้อยที่สุด รวมถึงผ่านช่องทางของกรอบการทำงานแบบบูรณาการสำหรับความช่วยเหลือทางวิชาการที่เกี่ยวข้องกับการค้าแก่ประเทศพัฒนาน้อยที่สุด

๒) พัฒนาและทำให้เกิดการดำเนินงานของยุทธศาสตร์โลกสำหรับการจ้างงานในเยาวชน และดำเนินงานตามข้อตกลงเรื่องงานของโลกขององค์การแรงงานระหว่างประเทศ ภายในปี ๒๕๖๓

๙. สร้างโครงสร้างพื้นฐานที่มีความทนทานส่งเสริมการพัฒนาอุตสาหกรรมที่ครอบคลุมและยั่งยืน และส่งเสริมนวัตกรรม (Build resilient infrastructure, Promote inclusive and sustainable industrialization and foster innovation)

#### เป้าประสงค์

๙.๑ พัฒนาโครงสร้างพื้นฐานที่มีคุณภาพเชื่อถือได้ยั่งยืนและมีความทนทานซึ่งรวมถึงโครงสร้างพื้นฐานของภูมิภาคและที่ข้ามเขตแดน เพื่อสนับสนุนการพัฒนาทางเศรษฐกิจและความเป็นอยู่ที่ดีของมนุษย์ โดยมุ่งเป้าที่การเข้าถึงได้ในราคาที่สมารถจ่ายได้และเท่าเทียมสำหรับทุกคน

๙.๒ ส่งเสริมการพัฒนาอุตสาหกรรมที่ครอบคลุมและยั่งยืน และภายในปี ๒๕๗๓ ให้เพิ่มส่วนแบ่งของอุตสาหกรรมในการจ้างงานและผลิตภัณฑ์มวลรวมของประเทศ โดยให้เป็นไปตามสภาวะแวดล้อมของประเทศ และให้เพิ่มส่วนแบ่งขึ้นเป็น ๒ เท่า ในประเทศพัฒนาน้อยที่สุด

๙.๓ เพิ่มการเข้าถึงบริการทางการเงินโดยรวมถึงเครดิตในราคาที่สมารถจ่ายได้ให้แก่อุตสาหกรรมและวิสาหกิจขนาดเล็ก โดยเฉพาะในประเทศกำลังพัฒนา และให้เพิ่มการผนวกกลุ่มเหล่านี้เข้าสู่ห่วงโซ่มูลค่าและตลาด

๙.๔ ยกระดับโครงสร้างพื้นฐานและปรับปรุงอุตสาหกรรมเพื่อให้เกิดความยั่งยืน โดยเพิ่มประสิทธิภาพการใช้ทรัพยากรและการใช้เทคโนโลยีและกระบวนการทางอุตสาหกรรมที่สะอาดและเป็นมิตรต่อสิ่งแวดล้อมมากขึ้น โดยทุกประเทศดำเนินการตามขีดความสามารถของแต่ละประเทศ ภายในปี ๒๕๗๓

๙.๕ เพิ่มทุนการวิจัยทางวิทยาศาสตร์ยกระดับขีดความสามารถทางเทคโนโลยีของภาคอุตสาหกรรมในทุกประเทศ โดยเฉพาะในประเทศกำลังพัฒนาและให้ภายในปี ๒๕๗๓ มีการส่งเสริมนวัตกรรมและให้เพิ่มจำนวนผู้ทำงานวิจัยและพัฒนาต่อประชากร ๑ ล้านคน และการใช้จ่ายในภาคสาธารณะและเอกชนในการวิจัยและพัฒนาให้เพิ่มมากขึ้น

โดยมีแนวทางการดำเนินการ ดังนี้

๑) อำนวยความสะดวกการพัฒนาโครงสร้างพื้นฐานที่ยั่งยืนและทนทานในประเทศกำลังพัฒนาผ่านทางการยกระดับการสนับสนุนทางการเงิน เทคโนโลยี และด้านวิชาการให้แก่ประเทศในแอฟริกาประเทศพัฒนาน้อยที่สุด ประเทศกำลังพัฒนาที่ไม่มีทางออกสู่ทะเลและรัฐกำลังพัฒนาที่เป็นหมู่เกาะขนาดเล็ก

๒) สนับสนุนการพัฒนาเทคโนโลยี การวิจัย และนวัตกรรมภายในประเทศกำลังพัฒนา รวมถึงการให้มีสภาพแวดล้อมทางนโยบายที่นำไปสู่ความหลากหลายของอุตสาหกรรมและการเพิ่มมูลค่าของสินค้าโภคภัณฑ์

๓) การเพิ่มการเข้าถึงเทคโนโลยีด้านข้อมูลและการสื่อสาร และพยายามที่จะจัดให้มีการเข้าถึงอินเทอร์เน็ตโดยถ้วนหน้าและในราคาที่สามารถจ่ายได้ สำหรับประเทศพัฒนาน้อยที่สุด ภายในปี ๒๕๖๓

## ๑๐. ลดความไม่เสมอภาคภายในและระหว่างประเทศ (Reduce inequality within and among countries)

### เป้าประสงค์

๑๐.๑ ให้บรรลุอย่างต่อเนื่องและคงการเติบโตของรายได้ในกลุ่มประชากรร้อยละ ๔๐ ที่ยากจนที่สุดในอัตราที่สูงกว่าค่าเฉลี่ยของประเทศ ภายในปี ๒๕๗๓

๑๐.๒ ให้อำนาจและส่งเสริมความครอบคลุมด้านสังคม เศรษฐกิจและการเมืองสำหรับทุกคน โดยไม่คำนึงถึงอายุ เพศ ความบกพร่องทางร่างกาย เชื้อชาติ ชาติพันธุ์ แหล่งกำเนิด ศาสนา หรือสถานะทางเศรษฐกิจหรืออื่นๆ ภายในปี ๒๕๗๓

๑๐.๓ สร้างหลักประกันว่าจะมีโอกาสที่เท่าเทียมและลดความไม่เสมอภาคของผลลัพธ์ รวมถึงโดยการขจัดกฎหมาย นโยบาย และแนวทางปฏิบัติที่เลือกปฏิบัติ และส่งเสริมการออกกฎหมาย นโยบาย และการกระทำที่เหมาะสมในเรื่องนี้

๑๐.๔ เลือกใช้นโยบาย โดยเฉพาะนโยบายการคลัง ค่าจ้าง และการคุ้มครองทางสังคม และให้บรรลุความเสมอภาคยิ่งขึ้นอย่างต่อเนื่อง

๑๐.๕ พัฒนากฎระเบียบและการติดตามตรวจสอบตลาดการเงินและสถาบันการเงินของโลก และเสริมความแข็งแกร่งในการดำเนินการกฎระเบียบดังกล่าว

๑๐.๖ สร้างหลักประกันว่าจะมีตัวแทนและเสียงสำหรับประเทศกำลังพัฒนาในการตัดสินใจของสถาบันทางเศรษฐกิจและการเงินระหว่างประเทศเพิ่มมากขึ้นเพื่อให้สถาบันมีประสิทธิผลเชื่อถือได้มีความรับผิดชอบและชอบธรรมมากขึ้น

๑๐.๗ อำนวยความสะดวกในการอพยพและเคลื่อนย้ายคนให้เป็นไปได้ด้วยความสงบปลอดภัยเป็นไปตามระเบียบและมีความรับผิดชอบรวมถึงผ่านทาง การดำเนินงานตามนโยบายด้านการอพยพที่มีการวางแผนและการจัดการที่ดี

โดยมีแนวทางการดำเนินการ ดังนี้

๑) ดำเนินการตามหลักการปฏิบัติที่เป็นพิเศษและแตกต่างสำหรับประเทศกำลังพัฒนา เฉพาะอย่างยิ่งประเทศพัฒนาน้อยที่สุด โดยเป็นไปตามความตกลงองค์การการค้าโลก

๒) สนับสนุนการให้ความช่วยเหลือเพื่อการพัฒนาอย่างเป็นทางการและการไหลของเงินซึ่งรวมถึงการลงทุนโดยตรงจากต่างประเทศ ไปยังรัฐที่มีความจำเป็นมากที่สุด โดยเฉพาะอย่างยิ่ง ประเทศกำลังพัฒนาน้อยที่สุด ประเทศในแอฟริกา รัฐกำลังพัฒนาที่เป็นเกาะขนาดเล็ก และประเทศกำลังพัฒนาที่ไม่มีทางออกสู่ทะเล โดยให้เป็นไปตามแผนและแผนงานของประเทศเหล่านั้น

๓) ลดค่าใช้จ่ายในการทำธุรกรรมของการส่งเงินกลับประเทศของผู้อพยพ (migrant remittance) ให้ต่ำกว่าร้อยละ ๓ และขจัดการชำระเงินระหว่างประเทศ (remittance corridors) ที่มีค่าใช้จ่ายสูงกว่าร้อยละ ๕ ภายในปี ๒๕๗๓

## ๑๑. ทำให้เมืองและการตั้งถิ่นฐานของมนุษย์มีความปลอดภัย ทัวถึง พร้อมรับการเปลี่ยนแปลงและยั่งยืน (Make cities and human settlements inclusive, safe, resilient and sustainable)

### เป้าประสงค์

๑๑.๑ สร้างหลักประกันว่าจะมีการเข้าถึงที่อยู่อาศัยและการบริการพื้นฐานที่พอเพียง ปลอดภัย และในราคาที่สามารถจ่ายได้ และยกระดับชุมชนแออัด ภายในปี ๒๕๗๓

๑๑.๒ จัดให้มีการเข้าถึงระบบคมนาคมขนส่งที่ยั่งยืน เข้าถึงได้ ปลอดภัย ในราคาที่สามารถจ่ายได้ สำหรับทุกคน พัฒนาความปลอดภัยทางถนน โดยการขยายการขนส่งสาธารณะ และค้ำจุนเป็นพิเศษถึงกลุ่มคนที่อยู่ในสถานการณ์ที่เปราะบาง ผู้หญิง เด็ก ผู้มีความบกพร่องทางร่างกาย และผู้สูงอายุ ภายในปี ๒๕๗๓

๑๑.๓ ยกระดับการพัฒนาเมืองและขีดความสามารถให้ครอบคลุมและยั่งยืน เพื่อการวางแผนและการบริหารจัดการการตั้งถิ่นฐานของมนุษย์อย่างมีส่วนร่วม บูรณาการและยั่งยืนในทุกประเทศ ภายในปี ๒๕๗๓

๑๑.๔ เสริมความพยายามที่จะปกป้องและคุ้มครองมรดกทางวัฒนธรรมและทางธรรมชาติของโลก

๑๑.๕ ลดจำนวนการตายและจำนวนคนที่ได้รับผลกระทบและลดการสูญเสียโดยตรงทางเศรษฐกิจที่เกี่ยวข้องกับผลิตภัณฑ์มวลรวมภายในประเทศของโลกที่เกิดจากภัยพิบัติ ซึ่งรวมถึงภัยพิบัติที่เกี่ยวข้องกับน้ำ โดยมุ่งเป้าปกป้องคนจนและคนที่อยู่ในสถานการณ์ที่เปราะบาง ภายในปี ๒๕๗๓

๑๑.๖ ลดผลกระทบทางลบต่อสิ่งแวดล้อมต่อหัวประชากรในเขตเมือง รวมถึงการให้ความสนใจเป็นพิเศษต่อคุณภาพอากาศ และการจัดการของเสียของเทศบาล และการจัดการของเสียอื่นๆ ภายในปี ๒๕๗๓

๑๑.๗ จัดให้มีการเข้าถึงพื้นที่สาธารณะสีเขียว ที่ปลอดภัยครอบคลุมและเข้าถึงได้ โดยถ้วนหน้า โดยเฉพาะผู้หญิง เด็ก คนชรา และผู้มีความบกพร่องทางร่างกาย ภายในปี ๒๕๗๓

โดยมีแนวทางการดำเนินการ ดังนี้

๑) สนับสนุนการเชื่อมโยงทางเศรษฐกิจ สังคม และสิ่งแวดล้อมในทางบวาระหว่างพื้นที่เมือง รอบเมือง และชนบท โดยการเสริมความแข็งแกร่งของการวางแผนการพัฒนาในระดับชาติและระดับภูมิภาค

๒) ภายในปี ๒๕๖๓ เพิ่มจำนวนเมืองและกระบวนการตั้งถิ่นฐานของมนุษย์ที่เลือกใช้และดำเนินการตามนโยบายและแผนที่บูรณาการ เพื่อนำไปสู่ความครอบคลุม ความมีประสิทธิผลการใช้ทรัพยากร การลดผลกระทบและปรับตัวต่อการเปลี่ยนแปลงสภาพภูมิอากาศ มีภูมิคุ้มกันต่อภัยพิบัติ และให้พัฒนาและดำเนินการตามการบริหารความเสี่ยงจากภัยพิบัติแบบองค์รวมในทุกกระดับ ให้เป็นไปตามกรอบการดำเนินงานเซนได เพื่อการลดความเสี่ยงจากภัยพิบัติ พ.ศ.๒๕๕๘ - ๒๕๗๓

๓) สนับสนุนประเทศพัฒนาน้อยที่สุด รวมถึงผ่านทางความช่วยเหลือทางการเงินและวิชาการในการสร้างอาคารที่ยั่งยืนและทนทานโดยใช้วัสดุท้องถิ่น

## ๑๒. สร้างหลักประกันให้มีแบบแผนการผลิตและการบริโภคที่ยั่งยืน (Ensure sustainable consumption and production patterns)

### เป้าประสงค์

๑๒.๑ ดำเนินการให้เป็นผลตามกรอบการดำเนินงานระยะ ๑๐ ปี ว่าด้วยการผลิตและการบริโภคที่ยั่งยืนทุกประเทศนำไปปฏิบัติโดยประเทศที่พัฒนาแล้วเป็นผู้นำโดยคำนึงถึงการพัฒนาและขีดความสามารถของประเทศกำลังพัฒนา

๑๒.๒ บรรลุการจัดการที่ยั่งยืนและการใช้ทรัพยากรทางธรรมชาติอย่างมีประสิทธิภาพ ภายในปี ๒๕๗๓

๑๒.๓ ลดขยะเศษอาหารของโลกครึ่งหนึ่งในระดับค้าปลีกและผู้บริโภคและลดการสูญเสียอาหารจากระบบการผลิตและห่วงโซ่อุปทาน รวมถึงการสูญเสียหลังการเก็บเกี่ยว ภายในปี ๒๕๗๓

๑๒.๔ บรรลุเรื่องการจัดการสารเคมีและของเสียทุกชนิดตลอดวงจรชีวิตของสิ่งเหล่านั้นด้วยวิธีที่เป็นมิตรต่อสิ่งแวดล้อม ตามกรอบความร่วมมือระหว่างประเทศที่ตกลงกันแล้ว และลดการปลดปล่อยสิ่งเหล่านั้นออกสู่อากาศ น้ำ และดินอย่างมีนัยสำคัญ เพื่อจะลดผลกระทบทางลบต่อสุขภาพของมนุษย์และสิ่งแวดล้อมให้มากที่สุด ภายในปี ๒๕๖๓

๑๒.๕ ลดการเกิดของเสียโดยให้มีการป้องกันการลดปริมาณการใช้ซ้ำและการนำกลับมาใช้ใหม่ ภายในปี ๒๕๗๓

๑๒.๖ สนับสนุนให้บริษัท โดยเฉพาะบริษัทข้ามชาติและบริษัทขนาดใหญ่รับแนวปฏิบัติที่ยั่งยืนไปใช้และผนวกข้อมูลด้านความยั่งยืนลงในวงจรรายงานของบริษัทเหล่านั้น

๑๒.๗ ส่งเสริมแนวปฏิบัติด้านการจัดซื้อจัดจ้างของภาครัฐที่ยั่งยืนตามนโยบายและการให้ลำดับความสำคัญของประเทศ

๑๒.๘ สร้างหลักประกันว่าประชาชนในทุกแห่งมีข้อมูลที่เกี่ยวข้องและความตระหนักถึงการพัฒนายั่งยืนและวิถีชีวิตที่สอดคล้องกับธรรมชาติ ภายในปี ๒๕๗๓

โดยมีแนวทางการดำเนินการ ดังนี้

๑) สนับสนุนประเทศกำลังพัฒนาในการเสริมความแข็งแกร่งของขีดความสามารถด้านวิทยาศาสตร์และเทคโนโลยีที่จะขับเคลื่อนไปสู่รูปแบบการผลิตและการบริโภคที่ยั่งยืนยิ่งขึ้น

๒) พัฒนาและดำเนินการใช้เครื่องมือเพื่อจะติดตามตรวจสอบผลกระทบของการพัฒนายั่งยืนสำหรับการท่องเที่ยวที่ยั่งยืนที่สร้างงานและส่งเสริมวัฒนธรรมและผลิตภัณฑ์ท้องถิ่น

๓) ทำให้การอุดหนุนเชื้อเพลิงฟอสซิลที่ไร้ประสิทธิภาพและนำไปสู่การบริโภคที่สิ้นเปลืองมีความสมเหตุสมผล โดยกำจัดการบิดเบือนทางการตลาดโดยให้สอดคล้องสถานะแวดล้อมของประเทศ รวมถึงการปรับโครงสร้างภาษีและเลิกการอุดหนุนที่เป็นภัยเหล่านั้นในที่ยังมีการใช้อยู่ เพื่อให้สะท้อนผลกระทบต่อสิ่งแวดล้อม โดยคำนึงอย่างเต็มที่ถึงความจำเป็นและเงื่อนไขที่เจาะจงของประเทศกำลังพัฒนาและลดผลกระทบทางลบที่อาจเกิดขึ้นที่จะมีต่อการพัฒนาของประเทศเหล่านั้นในลักษณะที่เป็นการคุ้มครองคนจนและชุมชนที่ได้รับผลกระทบ

**๑๓.ปฏิบัติการอย่างเร่งด่วนเพื่อต่อสู้กับการเปลี่ยนแปลงสภาพภูมิอากาศและผลกระทบที่เกิดขึ้น (Take urgent action to combat climate change and its impacts)**

### **เป้าประสงค์**

๑๓.๑ เสริมภูมิทัศน์ด้านทุนและขีดความสามารถในการปรับตัวต่ออันตรายและภัยพิบัติทางธรรมชาติที่เกี่ยวข้องกับภูมิอากาศในทุกประเทศ

๑๓.๒ บูรณาการมาตรการด้านการเปลี่ยนแปลงสภาพภูมิอากาศในนโยบายยุทธศาสตร์ และการวางแผนระดับชาติ

๑๓.๓ พัฒนาการศึกษ การสร้างความตระหนักรู้ และขีดความสามารถของมนุษย์และของสถาบันในเรื่องการลดปัญหาการเปลี่ยนแปลงสภาพภูมิอากาศ การปรับตัว การลดผลกระทบ การเตือนภัยล่วงหน้า

โดยมีแนวทางการดำเนินการ ดังนี้

๑) ดำเนินการให้เกิดผลตามพันธกรณีที่ผูกมัดต่อประเทศพัฒนาแล้วซึ่งเป็นภาคีของอนุสัญญาสหประชาชาติว่าด้วยการเปลี่ยนแปลงสภาพภูมิอากาศที่มีเป้าหมายร่วมกันระดมทุนจากทุกแหล่งให้ได้จำนวน ๑ แสนล้านเหรียญสหรัฐต่อปี ภายในปี ๒๕๖๓ เพื่อจะแก้ปัญหาความจำเป็นของประเทศกำลังพัฒนาในบริบทของการดำเนินการด้านการลดก๊าซเรือนกระจกที่สำคัญและมีความโปร่งใสในการดำเนินงาน และทำให้กองทุน Green Climate Fund ดำเนินการอย่างเต็มที่โดยเร็วที่สุดผ่านการให้ทุน

๒) ส่งเสริมกลไกที่จะเพิ่มขีดความสามารถในการวางแผนและการบริหารจัดการที่เกี่ยวข้องกับการเปลี่ยนแปลงสภาพภูมิอากาศอย่างมีประสิทธิภาพในประเทศพัฒนาน้อยที่สุด และให้ความสำคัญต่อผู้หญิง เยาวชน และชุมชนท้องถิ่นและชายขอบ

**๑๔. อนุรักษ์และใช้ประโยชน์จากมหาสมุทรทะเลและทรัพยากรทางทะเลและทรัพยากรทางทะเลอย่างยั่งยืนเพื่อการพัฒนาที่ยั่งยืน (Conserve and sustainably use the oceans, seas and marine resources for sustainable development)**

#### เป้าประสงค์

๑๔.๑ ป้องกันและลดมลพิษทางทะเลทุกประเภทอย่างมีนัยสำคัญ โดยเฉพาะจากกิจกรรมบนแผ่นดิน รวมถึงเศษซากขยะในทะเลและมลพิษจากธาตุอาหาร (nutrient pollution) ภายในปี ๒๕๖๘

๑๔.๒ บริหารจัดการและปกป้องระบบนิเวศทางทะเลและชายฝั่งเพื่อหลีกเลี่ยงผลกระทบทางลบที่มีนัยสำคัญ รวมถึงโดยการเสริมภูมิคุ้มกันและปฏิบัติการเพื่อฟื้นฟู เพื่อบรรลุการมีมหาสมุทรที่มีสุขภาพดีและมีผลิตภาพ ภายในปี ๒๕๖๓

๑๔.๓ ลดและแก้ปัญหาผลกระทบของการเป็นกรดในมหาสมุทรโดยรวมถึงผ่านทางการเพิ่มพูนความร่วมมือทางวิทยาศาสตร์ในทุกระดับ

๑๔.๔ ภายในปี ๒๕๖๓ ให้กำกับอย่างมีประสิทธิภาพในเรื่องการเก็บเกี่ยวและยุติการประมงเกินขีดจำกัด การประมงที่ผิดกฎหมายที่ไม่มีการรายงาน และที่ไม่มีการควบคุม และแนวปฏิบัติด้านการประมงที่เป็นไปในทางทำลาย และดำเนินการให้เป็นผลตามแผนการบริหารจัดการที่อยู่บนฐานวิทยาศาสตร์ เพื่อจะฟื้นฟูมวลปลา (fish stock) ในเวลาที่สั้นที่สุดที่จะเป็นไปได้ อย่างน้อยที่สุดในระดับที่สามารถไปถึงจุดสูงสุดที่ให้ผลตอบแทนแบบยั่งยืน (maximum sustainable yield) ตามคุณลักษณะทางชีววิทยาของสัตว์น้ำเหล่านั้น

๑๔.๕ ภายในปี ๒๕๖๓ อนุรักษ์พื้นที่ทางทะเลและชายฝั่งอย่างน้อยร้อยละ ๑๐ ให้เป็นไปตามกฎหมายระหว่างประเทศและภายในประเทศ และอยู่บนพื้นฐานของข้อมูลทางวิทยาศาสตร์ที่ดีที่สุดที่มีอยู่

๑๔.๖ ภายในปี ๒๕๖๓ ยับยั้งรูปแบบการอุดหนุนการประมงบางอย่างที่มีส่วนทำให้เกิดการประมงเกินขีดจำกัดขจัดการอุดหนุนที่มีส่วนทำให้เกิดการประมงที่ผิดกฎหมายและไม่มีการควบคุม และระงับการริเริ่มการอุดหนุนในลักษณะดังกล่าวตระหนักว่าการปฏิบัติที่เป็นพิเศษและแตกต่างที่เหมาะสมและมีประสิทธิผลสำหรับประเทศกำลังพัฒนาและประเทศพัฒนาน้อยที่สุดควรเป็นส่วนควบในการเจรจาการอุดหนุนการประมงขององค์การการค้าโลก

๑๔.๗ ภายในปี ๒๕๗๓ เพิ่มผลประโยชน์ทางเศรษฐกิจแก่รัฐกำลังพัฒนาที่เป็นเกาะขนาดเล็กและประเทศพัฒนาน้อยที่สุดจากการใช้ทรัพยากรทางทะเลอย่างยั่งยืน รวมถึงผ่านทางการบริหารจัดการอย่างยั่งยืนในเรื่องการประมง การเพาะเลี้ยงสัตว์น้ำและการท่องเที่ยว

โดยมีแนวทางการดำเนินการ ดังนี้

๑) เพิ่มความรู้ทางวิทยาศาสตร์ พัฒนาขีดความสามารถในการวิจัย และถ่ายทอดเทคโนโลยีทางทะเล โดยคำนึงถึงหลักเกณฑ์และแนวปฏิบัติเกี่ยวกับการถ่ายทอดเทคโนโลยีทางทะเลของคณะกรรมการสมุทรศาสตร์ระหว่างรัฐบาล เพื่อจะพัฒนาคุณภาพมหาสมุทรและเพิ่มพูนให้ความหลากหลายทางชีวภาพในทะเลมีส่วนสนับสนุนการพัฒนาของประเทศกำลังพัฒนามากขึ้น เฉพาะอย่างยิ่งในรัฐกำลังพัฒนาที่เป็นเกาะขนาดเล็กและประเทศพัฒนาน้อยที่สุด

๒) จัดให้มีการเข้าถึงทรัพยากรทางทะเลและตลาดสำหรับชาวประมงพื้นบ้านรายเล็ก

๓) เพิ่มพูนการอนุรักษ์และการใช้มหาสมุทรและทรัพยากรเหล่านั้นอย่างยั่งยืน โดยการดำเนินการให้เกิดผลตามกฎหมายระหว่างประเทศตามที่สะท้อนใน UNCLOS ซึ่งเป็นกรอบทางกฎหมายสำหรับการอนุรักษ์และการใช้มหาสมุทรและทรัพยากรเหล่านั้นอย่างยั่งยืน ตามที่ระบุในย่อหน้าที่ ๑๕๘ ของเอกสาร The Future We Want

๑๕. ปกป้อง พืชพันธุ์ และสนับสนุนการใช้ระบบนิเวศบนบกอย่างยั่งยืน จัดการป่าไม้อย่างยั่งยืน ต่อสู้การกลายสภาพเป็นทะเลทราย หยุดการเสื่อมโทรมของที่ดินและฟื้นฟูสภาพกลับมาใหม่ และหยุดการสูญเสียความหลากหลายทางชีวภาพ (Protect, restore and promote sustainable use of terrestrial ecosystems, sustainably manage forests, combat desertification, and halt and reverse land degradation and halt biodiversity loss)

#### เป้าประสงค์

๑๕.๑ สร้างหลักประกันว่าจะมีการอนุรักษ์ การฟื้นฟู และการใช้ระบบนิเวศบนบกและในน้ำจืดในแผ่นดินรวมทั้งบริการทางระบบนิเวศอย่างยั่งยืน เฉพาะอย่างยิ่ง ป่าไม้ พื้นที่ชุ่มน้ำ ภูเขาและเขตแห้งแล้ง โดยเป็นไปตามข้อบังคับภายใต้ความตกลงระหว่างประเทศ ภายในปี ๒๕๖๓

๑๕.๒ ส่งเสริมการดำเนินการด้านการบริหารจัดการป่าไม้ทุกประเภทอย่างยั่งยืน หยุดยั้งการตัดไม้ทำลายป่า ฟื้นฟูป่าที่เสื่อมโทรม และเพิ่มการปลูกป่าและฟื้นฟูป่าทั่วโลก ภายในปี ๒๕๖๓

๑๕.๓ ต่อสู้การกลายสภาพเป็นทะเลทราย ฟื้นฟูแผ่นดินที่เสื่อมโทรม รวมถึงแผ่นดินที่ได้รับผลกระทบจากการกลายสภาพเป็นทะเลทรายความแห้งแล้งและอุทกภัยและพยายามที่จะบรรลุถึงโลกที่ไร้ความเสื่อมโทรมของที่ดิน ภายในปี ๒๕๗๓

๑๕.๔ สร้างหลักประกันว่าจะมีการอนุรักษ์ระบบนิเวศภูเขาและความหลากหลายทางชีวภาพของระบบนิเวศเหล่านั้น เพื่อจะเพิ่มพูนขีดความสามารถของระบบนิเวศเหล่านั้นที่จะให้ผลประโยชน์อันสำคัญต่อการพัฒนาที่ยั่งยืน ภายในปี ๒๕๗๓

๑๕.๕ ปฏิบัติการที่จำเป็นและเร่งด่วนเพื่อลดการเสื่อมโทรมของถิ่นที่อยู่ตามธรรมชาติ หยุดยั้งการสูญเสียความหลากหลายทางชีวภาพ และภายในปี ๒๕๖๓ จะปกป้องและป้องกันการสูญพันธุ์ของชนิดพันธุ์ที่ถูกคุกคาม

๑๕.๖ สร้างหลักประกันว่าจะมีการแบ่งปันผลประโยชน์ที่เกิดจากการใช้ประโยชน์ทรัพยากรพันธุกรรมอย่างเท่าเทียมและยุติธรรม และส่งเสริมการเข้าถึงทรัพยากรเหล่านั้นอย่างเหมาะสม

๑๕.๗ ปฏิบัติการอย่างเร่งด่วนเพื่อจะยุติการล่าและการขนย้ายชนิดพันธุ์พืชและสัตว์คุ้มครองและแก้ปัญหาทั้งอุปสงค์และอุปทานต่อผลิตภัณฑ์สัตว์ป่าที่ผิดกฎหมาย

๑๕.๘ นำมาตรการมาใช้เพื่อป้องกันการนำเข้าและลดผลกระทบของชนิดพันธุ์ต่างถิ่นที่รุกรายในระบบนิเวศบกและน้ำและควบคุมหรือขจัด priority species ภายในปี ๒๕๖๓

๑๕.๙ บูรณาการมูลค่าของระบบนิเวศและความหลากหลายทางชีวภาพเข้าไปสู่การวางแผนกระบวนการพัฒนา ยุทธศาสตร์การลดความยากจน และบัญชีทั้งระดับท้องถิ่นและระดับประเทศ ภายในปี ๒๕๖๓

โดยมีแนวทางการดำเนินการ ดังนี้

๑) ระดมและเพิ่มทรัพยากรทางการเงินจากทุกแหล่งเพื่อการอนุรักษ์และการใช้ความหลากหลายทางชีวภาพและระบบนิเวศอย่างยั่งยืน

๒) ระดมทรัพยากรจากทุกแหล่งและทุกระดับเพื่อสนับสนุนเงินแก่การบริหารจัดการป่าไม้อย่างยั่งยืน และจัดหาแรงจูงใจที่เหมาะสมสำหรับประเทศกำลังพัฒนาให้เกิดความก้าวหน้าในการบริหารจัดการ ซึ่งรวมถึงการอนุรักษ์และการปลูกป่า

๓) เพิ่มทุนการสนับสนุนในระดับโลกสำหรับความพยายามที่จะต่อสู้กับการล่า การเคลื่อนย้ายชนิดพันธุ์คุ้มครอง รวมถึงโดยการเพิ่มขีดความสามารถของชุมชนท้องถิ่น

๑๖ ส่งเสริมสังคมที่สงบสุขและครอบคลุม เพื่อการพัฒนาที่ยั่งยืน ให้ทุกคนเข้าถึงความยุติธรรมและสร้างสถาบันที่มีประสิทธิภาพรับผิดชอบและครอบคลุมในทุกระดับ (Promote peaceful and inclusive societies for sustainable development, provide access to justice for all and build effective, accountable and inclusive institutions at all levels)

#### เป้าประสงค์

๑๖.๑ ลดความรุนแรงทุกรูปแบบและอัตราการตายที่เกี่ยวข้องในทุกแห่งให้ลดลงอย่างมีนัยสำคัญ

๑๖.๒ ยุติการข่มเหง การใช้หาประโยชน์อย่างไม่ถูกต้อง การค้ามนุษย์ และความรุนแรงและการทรมานทุกรูปแบบที่มีต่อเด็ก

๑๖.๓ ส่งเสริมนิติธรรมทั้งในระดับชาติและระหว่างประเทศ และสร้างหลักประกันว่าจะมีการเข้าถึงความยุติธรรมอย่างเท่าเทียมแก่ทุกคน

๑๖.๔ ลดการลักลอบเคลื่อนย้ายอาวุธและเงิน เสริมความแข็งแกร่งของกระบวนการติดตามและการส่งคืนสินทรัพย์ที่ถูกขโมยไป และต่อสู้กับอาชญากรรมที่จัดตั้งในลักษณะองค์กรทุกรูปแบบ ภายในปี ๒๕๗๓

๑๖.๕ ลดการทุจริตในตำแหน่งหน้าที่และการรับสินบนทุกรูปแบบ

๑๖.๖ พัฒนาสถาบันที่มีประสิทธิภาพ มีความรับผิดชอบ และโปร่งใสในทุกระดับ

๑๖.๗ สร้างหลักประกันว่าจะมีกระบวนการตัดสินใจที่มีความรับผิดชอบ ครอบคลุม มีส่วนร่วม และมีความเป็นตัวแทนที่ดี ในทุกระดับการตัดสินใจ

๑๖.๘ ขยายและเสริมความแข็งแกร่งของการมีส่วนร่วมของประเทศกำลังพัฒนาในสถาบันโลกาภิบาล

๑๖.๙ จัดให้มีเอกลักษณ์ทางกฎหมายสำหรับทุกคน โดยรวมถึงการให้มีผู้ติบัตร์ ภายในปี ๒๕๗๓

๑๖.๑๐ สร้างหลักประกันว่าสาธารณชนสามารถเข้าถึงข้อมูลและมีการปกป้องเสรีภาพขั้นพื้นฐาน โดยเป็นไปตามกฎหมายภายในประเทศและความตกลงระหว่างประเทศ

โดยมีแนวทางการดำเนินการ ดังนี้

๑) เสริมความแข็งแกร่งของสถาบันระดับชาติที่เกี่ยวข้อง โดยรวมถึงกระทำผ่านทางความร่วมมือระหว่างประเทศ เพื่อสร้างขีดความสามารถในทุกกระดับ โดยเฉพาะในประเทศกำลังพัฒนา เพื่อป้องกันความรุนแรงและต่อสู้กับการก่อการร้ายและอาชญากรรม

๒) ส่งเสริมและบังคับใช้กฎหมายและนโยบายที่ไม่เลือกปฏิบัติเพื่อการพัฒนาที่ยั่งยืน

**๑๗. เสริมความเข้มแข็งให้แก่กลไกการดำเนินงานและฟื้นฟูสภาพหุ้นส่วนความร่วมมือระดับโลกสำหรับการพัฒนาที่ยั่งยืน (Strengthen the means of implementation and revitalize the Global Partnership for Sustainable Development)**

### **เป้าประสงค์**

๑๗.๑ เสริมความแข็งแกร่งของการระดมทรัพยากรภายในประเทศ โดยรวมถึงผ่านทาง การสนับสนุนระหว่างประเทศไปยังประเทศกำลังพัฒนา เพื่อพัฒนาขีดความสามารถภายในประเทศในการเก็บภาษีและรายได้อื่นๆของรัฐ

๑๗.๒ ประเทศพัฒนาแล้วจะดำเนินการให้เป็นผลตามพันธกรณีเรื่องการให้ความช่วยเหลือเพื่อการพัฒนาอย่างเป็นทางการโดยเต็มที่ โดยรวมถึงพันธกรณีที่ให้ไว้โดยประเทศพัฒนาแล้วหลายประเทศที่จะบรรลุเป้าหมายการมีสัดส่วน ODA/GNI ร้อยละ ๐.๗ สำหรับให้แก่ประเทศกำลังพัฒนา และมีสัดส่วน ODA/GNI ร้อยละ ๐.๑๕ ถึง ๐.๒๐ สำหรับให้แก่ประเทศพัฒนาน้อยที่สุด โดยสนับสนุนให้ผู้ให้ ODA พิจารณาตั้งเป้าหมายที่จะให้มีสัดส่วน ODA/GNI ถึงอย่างน้อยร้อยละ ๐.๒๐ สำหรับให้แก่ประเทศพัฒนาน้อยที่สุด

๑๗.๓ ระดมทรัพยากรทางการเงินเพิ่มเติมจากแหล่งที่หลากหลายไปยังประเทศกำลังพัฒนา

๑๗.๔ ช่วยประเทศกำลังพัฒนาในการบรรลุความยั่งยืนของหนี้ระยะยาวโดยใช้นโยบายที่ประสานงานกันที่มุ่งส่งเสริมการจัดหาเงินทุนโดยการก่อหนี้ การบรรเทาหนี้และการปรับโครงสร้างหนี้ตามความเหมาะสมและแก้ปัญหาหนี้ต่างประเทศของประเทศที่ยากจนและมีหนี้สิน ในระดับสูงเพื่อลดการประสบปัญหาหนี้

๑๗.๕ ใช้และดำเนินการให้เกิดผลตามระบอบการส่งเสริมการลงทุนสำหรับประเทศพัฒนาน้อยที่สุด

๑๗.๖ เพิ่มพูนความร่วมมือระหว่างประเทศและในภูมิภาคแบบเหนือ-ใต้ ใต้-ใต้ และ ไตรภาคี และการเข้าถึงวิทยาศาสตร์ เทคโนโลยี และนวัตกรรม และยกระดับการแบ่งปันความรู้ตามเงื่อนไขที่ตกลงร่วมกัน โดยรวมถึงผ่านการพัฒนาการประสานงานระหว่างกลไกที่มีอยู่เดิมเฉพาะอย่างยิ่งในระดับของสหประชาชาติ และผ่านทางกลไกอำนวยความสะดวกด้านเทคโนโลยีของโลก

๑๗.๗ ส่งเสริมการพัฒนา การถ่ายทอด และการเผยแพร่เทคโนโลยีที่เป็นมิตรกับสิ่งแวดล้อมให้กับประเทศกำลังพัฒนาภายใต้เงื่อนไขที่อำนวยความสะดวกแก่ประเทศกำลังพัฒนารวมทั้งตามเงื่อนไขสิทธิพิเศษตามที่ตกลงร่วมกัน

๑๗.๘ ให้ธนาคารเทคโนโลยีและกลไกการเสริมสร้างขีดความสามารถด้านวิทยาศาสตร์ เทคโนโลยีและนวัตกรรมสำหรับประเทศพัฒนาน้อยที่สุด ทำงานได้อย่างเต็มที่ภายในปี ๒๕๖๐ และเพิ่มพูนการใช้เทคโนโลยีสนับสนุนที่สำคัญ



๑๗.๙ เพิ่มพูนการสนับสนุนระหว่างประเทศสำหรับการดำเนินการด้านการเสริมสร้างขีดความสามารถที่มีประสิทธิผลและมีการตั้งเป้าในประเทศกำลังพัฒนาเพื่อสนับสนุนแผนระดับชาติที่จะดำเนินงานในทุกเป้าหมายการพัฒนาที่ยั่งยืน รวมถึงผ่านทางความร่วมมือแบบเหนือ-ใต้-ใต้ และไตรภาคี

๑๗.๑๐ ส่งเสริมระบบการค้าพหุภาคีที่เป็นสากล มีกติกา เปิดกว้าง ไม่เลือกปฏิบัติ และเสมอภาค ภายใต้องค์การการค้าโลก โดยรวมถึงผ่านการสิ้นสุดการเจรจาภายใต้วาระการพัฒนารอบโดฮา

๑๗.๑๑ เพิ่มส่วนแบ่งการส่งออกของประเทศกำลังพัฒนาในการส่งออกทั่วโลกให้สูงขึ้นอย่างมีนัยสำคัญ โดยเพิ่มส่วนแบ่งของประเทศพัฒนาน้อยที่สุดให้สูงขึ้น ๒ เท่าในปี ๒๕๖๓

๑๗.๑๒ ทำให้เกิดการดำเนินการในเวลาที่เหมาะสมในเรื่องการเข้าถึงตลาดปลอดภาษีและปลอดการจำกัดปริมาณในระยะยาวสำหรับประเทศพัฒนาน้อยที่สุด โดยให้สอดคล้องกับการตัดสินใจขององค์การการค้าโลก โดยรวมถึงการสร้างหลักประกันว่ากว่าด้วยแหล่งกำเนิดสินค้าที่มีการให้สิทธิพิเศษทางการค้าที่ใช้กับประเทศพัฒนาน้อยที่สุดจะมีความโปร่งใสและเรียบง่าย และมีส่วนช่วยอำนวยความสะดวกในการเข้าถึงตลาด

๑๗.๑๓ เพิ่มพูนเสถียรภาพเศรษฐกิจมหภาคของโลก โดยรวมถึงผ่านทางกลไกประสานงานนโยบายและความสอดคล้องเชิงนโยบาย

๑๗.๑๔ ยกกระดับความสอดคล้องเชิงนโยบายเพื่อการพัฒนาที่ยั่งยืน

๑๗.๑๕ เคารพพื้นที่ทางนโยบายและความเป็นผู้นำของแต่ละประเทศที่จะสร้างและดำเนินงานตามนโยบายเพื่อการขจัดความยากจนและการพัฒนาที่ยั่งยืน

๑๗.๑๖ ยกกระดับหุ้นส่วนความร่วมมือระดับโลกเพื่อการพัฒนาที่ยั่งยืน โดยร่วมเติมเต็มโดยหุ้นส่วนความร่วมมือจากภาคส่วนที่หลากหลายซึ่งจะระดมและแบ่งปันความรู้ ความเชี่ยวชาญ เทคโนโลยี และทรัพยากรเงิน เพื่อจะสนับสนุนการบรรลุเป้าหมายการพัฒนาที่ยั่งยืนในทุกประเทศ โดยเฉพาะในประเทศกำลังพัฒนา

๑๗.๑๗ สนับสนุนการส่งเสริมหุ้นส่วนความร่วมมือระหว่างภาครัฐ ภาครัฐ-ภาคเอกชน และประชาสังคม โดยสร้างบนประสบการณ์และกลยุทธ์ด้านทรัพยากรของหุ้นส่วน

๑๗.๑๘ ยกกระดับการสนับสนุนด้านการเสริมสร้างขีดความสามารถให้กับประเทศกำลังพัฒนา รวมถึงประเทศพัฒนาน้อยที่สุดและรัฐกำลังพัฒนาที่เป็นเกาะขนาดเล็ก ให้เพิ่มการมีอยู่ของข้อมูลที่มีคุณภาพ ทันเวลาและเชื่อถือได้ ที่จำแนกในเรื่องรายได้ เพศ อายุ เชื้อชาติ ชาติพันธุ์ สถานะการอพยพ ความบกพร่องทางร่างกาย ตำแหน่งภูมิศาสตร์ และคุณลักษณะอื่น ๆ ที่เกี่ยวข้องตามบริบทของประเทศ ภายในปี ๒๕๖๓

๑๗.๑๙ ต่อยอดจากข้อริเริ่มที่มีอยู่แล้วในการพัฒนาการตรวจวัดความก้าวหน้าของการพัฒนาที่ยั่งยืนที่มีผลต่อผลิตภัณฑ์มวลรวมภายในประเทศ และสนับสนุนการสร้างขีดความสามารถด้านสถิติในประเทศกำลังพัฒนา ภายในปี ๒๕๗๓

**๑.๓ แผนพัฒนาภาค/แผนพัฒนากลุ่มจังหวัด/แผนพัฒนาจังหวัด**

**๑.๓.๑ แผนพัฒนาภาคกลาง (พ.ศ. ๒๕๖๖-๒๕๗๐)**

**“เป็นฐานการผลิตสินค้าและบริการมูลค่าสูง”**

**แนวทางการพัฒนา :** พัฒนาแหล่งท่องเที่ยวสำคัญและแหล่งท่องเที่ยวชุมชนให้เข้าสู่ตลาดท่องเที่ยวคุณภาพ

**แนวทางการพัฒนา :** พัฒนาและยกระดับภาคกลางไปสู่การเป็นแหล่งเกษตรสมัยใหม่และศูนย์รวบรวมและกระจายสินค้าเกษตรของประเทศ

**แนวทางการพัฒนา :** พัฒนาภาคกลางเป็นศูนย์กลางทางการแพทย์และสุขภาพมูลค่าสูง/พัฒนาเมือง เขตเศรษฐกิจพิเศษชายแดนและเมืองชายแดน รวมทั้งพื้นที่ระเบียงเศรษฐกิจพิเศษภาคกลาง-ตะวันตก ให้เอื้อต่อการพัฒนาเศรษฐกิจและสังคมในอนาคต

**แนวทางการพัฒนา :** พื้นฟูทรัพยากรธรรมชาติและแก้ไขปัญหาสิ่งแวดล้อม

**๑.๓.๒ แผนพัฒนากลุ่มจังหวัดภาคกลางตอนล่าง ๒ (พ.ศ. ๒๕๖๖-๒๕๗๐)**

เป้าหมายการพัฒนา “เพชรสมุทรศรีมั่งคั่ง เศรษฐกิจเติบโต บนฐานทรัพยากรธรรมชาติและสิ่งแวดล้อมที่สมดุลและยั่งยืน”

**ประเด็นการพัฒนาที่ ๑** ยกระดับคุณภาพสินค้าเกษตรให้มีมูลค่าสูง และอุตสาหกรรมเกษตรที่เป็นมิตรกับสิ่งแวดล้อม

**แนวทางการพัฒนา**

๑) ส่งเสริมการผลิตสินค้าอัตลักษณ์พื้นถิ่น เกษตรปลอดภัย เกษตรแปรรูป และเกษตรอัจฉริยะที่สร้างมูลค่าสูง

๒) สร้างมูลค่าเพิ่มให้แก่สินค้าเกษตรมูลค่าสูงและวัสดุเหลือใช้ทางการเกษตร

**ประเด็นการพัฒนาที่ ๒** พัฒนาเป็นศูนย์กลางการท่องเที่ยวที่หลากหลายและได้มาตรฐานสากล

**แนวทางการพัฒนา**

๑) ปรับปรุงและพัฒนาโครงสร้างพื้นฐานด้านการท่องเที่ยว แหล่งท่องเที่ยว การเข้าถึงแหล่งท่องเที่ยว และสิ่งอำนวยความสะดวกให้ได้มาตรฐาน และสนับสนุนการใช้เทคโนโลยีบริการเพื่อภาพลักษณ์ที่ทันสมัย

๒) พัฒนาศักยภาพผู้ประกอบการ บุคลากรในอุตสาหกรรมการท่องเที่ยว และระบบการบริหารจัดการให้เป็นการท่องเที่ยวอัจฉริยะ

๓) ส่งเสริมกิจกรรมท่องเที่ยวที่หลากหลายเพื่อสร้างงาน สร้างรายได้ให้แก่ประชาชน

**ประเด็นการพัฒนาที่ ๓** เพิ่มขีดความสามารถภาคอุตสาหกรรมและบริการด้วยเทคโนโลยี และนวัตกรรม

**แนวทางการพัฒนา**

๑) พัฒนากำลังคนให้มีทักษะรองรับอุตสาหกรรมและบริการแห่งอนาคต เพื่อให้มีผลิตภาพแรงงานที่สูงขึ้น

๒) สนับสนุนให้ผู้ประกอบการ SMEs นำเทคโนโลยีและนวัตกรรมต่อยอดจาก  
ภูมิปัญญา

**ประเด็นการพัฒนาที่ ๔** รักษา พื้นฟูทรัพยากรธรรมชาติและสิ่งแวดล้อมเพื่อการใช้ประโยชน์  
อย่างยั่งยืน

แนวทางการพัฒนา

๑) สนับสนุนการนำเทคโนโลยีและนวัตกรรมเพื่อใช้ในการป้องกันและแก้ปัญหา  
สิ่งแวดล้อมและภัยพิบัติ

๒) สร้างการมีส่วนร่วมในการรักษา พื้นฟูทรัพยากรธรรมชาติและสิ่งแวดล้อม  
เพื่อการใช้ประโยชน์อย่างยั่งยืน

๓) การบริหารจัดการน้ำอย่างเป็นระบบทั้งลุ่มน้ำ เพื่อให้มีน้ำใช้อย่างเพียงพอ  
และเหมาะสม

**๑.๓.๓ แผนพัฒนาจังหวัดสมุทรสงคราม (พ.ศ. ๒๕๖๖-๒๕๗๐)**

วิสัยทัศน์

“เมืองแห่งความสุข อาหารปลอดภัย ท่องเที่ยวหลากหลาย ใส่ใจสิ่งแวดล้อม”

พันธกิจ

๑. บริหารยุทธศาสตร์จังหวัดสมุทรสงคราม สู่การพัฒนาอย่างยั่งยืนตามหลักปรัชญาของ  
เศรษฐกิจพอเพียง

๒. ประสานงาน ส่งเสริม สนับสนุน และเสริมสร้างการมีส่วนร่วมของทุกภาคส่วนใน  
ลักษณะประชารัฐในจังหวัดสมุทรสงคราม สู่การพัฒนาอย่างยั่งยืนพร้อมรับต่อกระแสการเปลี่ยนแปลงใน  
อนาคต

๓. กำกับ ตรวจสอบและควบคุมการบริหารราชการจังหวัดสมุทรสงครามตามหลัก  
ธรรมาภิบาล

ประเด็นการพัฒนาจังหวัด

**ประเด็นพัฒนาที่ ๑** ส่งเสริมและพัฒนาให้เป็นศูนย์กลางการท่องเที่ยวรูปแบบ  
หลากหลาย และพร้อมรับการเปลี่ยนแปลง

แนวทางการพัฒนา

๑. สร้างและพัฒนาแหล่งท่องเที่ยวธรรมชาติและหลากหลายทางชุมชน วัฒนธรรม  
เพื่อใช้เป็นจุดขายของการท่องเที่ยวเน้นคุณค่า

๒. พัฒนาศักยภาพบุคลากร ที่เกี่ยวข้องกับการท่องเที่ยวเน้นคุณค่า

๓. สนับสนุนและส่งเสริมกิจกรรมท่องเที่ยวเน้นคุณค่ารูปแบบหลากหลาย เช่น ท่องเที่ยว  
เชิงวัฒนธรรมและชุมชน ท่องเที่ยวเชิงกีฬา ท่องเที่ยวเชิงอาหาร ท่องเที่ยวเชิงประวัติศาสตร์ ท่องเที่ยวเชิง  
สุขภาพ

๔. ส่งเสริมประชาสัมพันธ์ และการตลาดเชิงรุก สร้างเครือข่ายความร่วมมือด้านการท่องเที่ยวจากทุกภาคส่วน

๕. ส่งเสริมกิจกรรมด้านการท่องเที่ยวในจังหวัด

**ประเด็นพัฒนาที่ ๒** ยกระดับผลิตภัณฑ์โดยใช้อัตลักษณ์ของจังหวัด และส่งเสริมสินค้าเกษตร ประมงปลอดภัย

แนวทางการพัฒนา

๑. ส่งเสริมการเข้าถึงและพัฒนาคุณภาพปัจจัยการผลิต ด้วยเทคโนโลยีการเกษตรและนวัตกรรม

๒. เพิ่มประสิทธิภาพและมาตรฐานการผลิต

๓. พัฒนา สร้างมูลค่าเพิ่ม และส่งเสริมอุตสาหกรรมเกษตร

๔. พัฒนาการตลาดเกษตรรูปแบบใหม่ (ผลิตภัณฑ์เกษตรใหม่ / เกษตรอินทรีย์ / ท่องเที่ยวเชิงเกษตร)

๕. ส่งเสริมผู้ผลิตสินค้าเกษตร ให้สามารถเข้าสู่ตลาดทั้งในรูปแบบออนไลน์และออฟไลน์

๖. ส่งเสริมและพัฒนาเครือข่ายผู้ประกอบการของจังหวัดสมุทรสงครามให้มีความเข้มแข็ง

๗. ส่งเสริมการเข้าถึงข้อมูล เชื่อมโยงข้อมูล สร้างแบรนด์ของสินค้าเกษตรโดยใช้อัตลักษณ์ของจังหวัด

๘. ส่งเสริมให้เกษตรกรชาวประมงประกอบอาชีพประมงถูกกฎหมาย

**ประเด็นพัฒนาที่ ๓** ยกระดับคุณภาพชีวิตทุกช่วงวัย และพร้อมรับมือโรคอุบัติใหม่

แนวทางการพัฒนา

๑. การส่งเสริมสุขภาพ การยกระดับ ปรับตัว พร้อมรับมือโรคอุบัติใหม่ ลดปัญหาโรคอ้วน NCD ดูแลผู้สูงอายุและผู้ด้อยโอกาส

๒. รองรับโลกที่เปลี่ยนแปลงอย่างรวดเร็ว ด้วยการเรียนรู้ตลอดชีวิต การยกระดับคุณภาพ และขยายโอกาสทางการศึกษา

๓. พัฒนาเศรษฐกิจฐานราก สร้างอาชีพคนรุ่นใหม่ สร้างการพึ่งพาตนเอง (เศรษฐกิจพอเพียง) เพื่อลดความเหลื่อมล้ำในมิติพื้นที่ รายได้ และการกระจายโอกาสทางสังคม

๔. ลดปัญหาครอบครัว ปัญหาเด็กและเยาวชน และปัญหายาเสพติดในชุมชน/ ลดปัญหาการพึ่งพิง และปัญหาความเหลื่อมล้ำด้านสังคม

๕. พัฒนากลไกการมีส่วนร่วมของภาคประชาชน และการบูรณาการการทำงานภาครัฐ ภาคเอกชน ภาคประชาชน

**ประเด็นพัฒนาที่ ๔** ฟื้นฟูแหล่งน้ำ บริหารจัดการขยะ พัฒนาป่าชายเลน และส่งเสริม

**พลังงานทดแทน**

แนวทางการพัฒนา

๑. การเพิ่มประสิทธิภาพการบริหารจัดการแหล่งน้ำ ขยะ และป่าชายเลน
๒. การจัดการองค์ความรู้ด้านการอนุรักษ์และใช้ประโยชน์จากทรัพยากรธรรมชาติและสิ่งแวดล้อมอย่างยั่งยืน
๓. ส่งเสริมการใช้พลังงานทดแทน และการใช้ประโยชน์จากสิ่งเหลือใช้ เพื่อการใช้พลังงานที่เป็นมิตรกับสิ่งแวดล้อม

**๑.๓.๔ ยุทธศาสตร์ขององค์การบริหารส่วนจังหวัดสมุทรสงคราม**

**๑. การพัฒนาด้านโครงสร้างพื้นฐาน**

กลยุทธ์

- ๑.๑ พัฒนาระบบการขนส่งและโลจิสติกส์ ระบบสาธารณสุขปศุสัตว์ สาธารณูปโภค สาธารณูปการ การก่อสร้าง ซ่อมแซม ปรับปรุง บำรุงรักษา โครงสร้างพื้นฐานให้ได้มาตรฐาน
- ๑.๒ พัฒนาระบบการคมนาคมทางบกและทางน้ำ
- ๑.๓ จัดทำผังเมืองและผังเมืองรวม
- ๑.๔ พัฒนาแหล่งน้ำเพื่อการอุปโภค – บริโภคและเพื่อการเกษตร

**๒. การพัฒนาด้านสาธารณสุข การส่งเสริมคุณภาพชีวิตการศึกษา ศาสนา ศิลปะ การกีฬา วัฒนธรรม ประเพณี ภูมิปัญญาท้องถิ่น**

กลยุทธ์

- ๒.๑ ส่งเสริมสนับสนุนการสาธารณสุขมูลฐานยกระดับการบริการทางการแพทย์ เสริมสร้าง สุขภาพอนามัย ป้องกัน แก้ไข ควบคุมโรคติดต่อ และโรคไม่ติดต่อ
- ๒.๒ ส่งเสริมสนับสนุนการมีส่วนร่วมเพื่อการพัฒนาทางการศึกษา การกีฬานันทนาการ ให้กับเด็ก เยาวชน ประชาชน คนพิการ รวมถึงผู้ด้อยโอกาสและปลูกฝังค่านิยมหลักของคนไทย ๑๒ ประการ
- ๒.๓ ส่งเสริมสนับสนุนการจัดสวัสดิการให้ความช่วยเหลือเด็ก สตรีผู้สูงอายุ คนพิการ ผู้ด้อยโอกาส และผู้ติดเชื้อเอดส์
- ๒.๔ พัฒนาสถาบันครอบครัว ชุมชน และสังคม ให้มีความเข้มแข็งตามหลักของปรัชญาเศรษฐกิจพอเพียง
- ๒.๕ ส่งเสริมการมีส่วนร่วมของภาครัฐ ภาคเอกชนและประชาชน
- ๒.๖ สนับสนุนและสร้างความเข้มแข็งในการบำรุงรักษา ศาสนา ศิลปะ วัฒนธรรม ประเพณี ภูมิปัญญาท้องถิ่นเพื่อเป็นภูมิคุ้มกันสร้างความเข้มแข็งและยั่งยืน
- ๒.๗ ส่งเสริมการใช้และการอนุรักษ์ภาษาท้องถิ่นการใช้ภาษาไทยอย่างถูกต้องควบคู่กับการเรียนรู้ภาษาอังกฤษ ภาษาประเทศเพื่อนบ้านและวัฒนธรรมประเพณีเพื่อนบ้าน

**๓. การพัฒนาด้านการจัดระเบียบชุมชน/สังคม การรักษาความสงบเรียบร้อย**

**กลยุทธ์**

- ๓.๑ ส่งเสริมสนับสนุนบริหารจัดการการป้องกันและให้ความรู้ด้าน บรรเทาสาธารณภัย การรักษาความสงบเรียบร้อย ความปลอดภัยในชีวิตและทรัพย์สินของประชาชน
- ๓.๒ ส่งเสริมสนับสนุนการป้องกัน แก้ไข ปัญหายาเสพติด ตลอดจนการฟื้นฟูผู้ติดยาเสพติด
- ๓.๓ ส่งเสริมสนับสนุนการป้องกันแก้ไขปัญหาสังคม รวมถึงการท้องก่อนวัยอันควรและ สร้างงานสร้างอาชีพให้กับผู้ที่เกี่ยวข้องกับยาเสพติด
- ๓.๔ ส่งเสริมสนับสนุนจัดระเบียบชุมชนเกี่ยวกับแรงงานต่างชาติ

**๔. การพัฒนาและการส่งเสริมเกษตรกรรม การลงทุน พาณิชยกรรม และการท่องเที่ยว**

**กลยุทธ์**

- ๔.๑ ส่งเสริมรักษาและพัฒนาแหล่งท่องเที่ยวทางแม่น้ำลำคลองการท่องเที่ยวเชิงอนุรักษ์ ตามวิถีชุมชนดั้งเดิมและปลูกจิตสำนึกให้รักถิ่นเกิด
- ๔.๒ ส่งเสริมการตลาดและการลงทุนด้านการท่องเที่ยว
- ๔.๓ ส่งเสริมสนับสนุนภาครัฐ เอกชน องค์กร ชุมชน/เครือข่ายในการพัฒนา ต่อยอด และรักษาอาชีพ เกษตรกรรม การประมง การลงทุน พาณิชยกรรม อุตสาหกรรม การบริการเพื่อสร้างงาน สร้างอาชีพ สร้างรายได้ให้กับประชาชน
- ๔.๔ ส่งเสริมและสนับสนุนพัฒนาต่อยอดการผลิต และจำหน่ายผลิตภัณฑ์เกษตร และประมง รวมทั้งผลิตภัณฑ์แปรรูปให้มีคุณภาพได้มาตรฐานมีมูลค่าเพิ่มทาง เศรษฐกิจสามารถขยายเครือข่ายการตลาด สร้างรายได้ให้กับเกษตรกรทั้ง ภายในประเทศและต่างประเทศ
- ๔.๕ คุ้มครองส่งเสริมและพัฒนาคุณภาพชีวิตผู้ใช้แรงงานและผู้ประกอบการ
- ๔.๖ สร้างกระบวนการมีส่วนร่วมของทุกภาคส่วนในการพัฒนา และบริหารการเกษตร และขับเคลื่อนให้บังเกิดผลในทางปฏิบัติโดยยึดหลักปรัชญาเศรษฐกิจพอเพียง

**๕. การพัฒนาด้านการบริหารจัดการทรัพยากรธรรมชาติและสิ่งแวดล้อมอย่างยั่งยืน**

**กลยุทธ์**

- ๕.๑ ส่งเสริมการเพิ่มพื้นที่สีเขียวและอนุรักษ์ พื้นฟูทรัพยากรธรรมชาติ และสิ่งแวดล้อม
- ๕.๒ บริหารจัดการขยะมูลฝอย สิ่งปฏิกูล และน้ำเสียทั้งทางบกและทางน้ำ
- ๕.๓ บริหารจัดการและรักษาความสมดุลของระบบนิเวศน์ ๓ น้ำ
- ๕.๔ เสริมสร้างการป้องกัน การกักเซาะริมตลิ่ง แม่น้ำลำคลองและชายฝั่งทะเล

**๖. การพัฒนาด้านการบริหารกิจการบ้านเมืองและสังคมที่ดี**

**กลยุทธ์**

- ๖.๑ เติบโตทุน พิชัยภัย รักษาสถาบันชาติ ศาสนา พระมหากษัตริย์
- ๖.๒ ส่งเสริมการมีส่วนร่วมและสร้างความสมานฉันท์ของประชาชนในการพัฒนาท้องถิ่น
- ๖.๓ พัฒนาคความรู้ความเข้าใจและการมีส่วนร่วมของประชาชนเกี่ยวกับการเมือง  
การปกครองตามระบอบประชาธิปไตยอันมีพระมหากษัตริย์ทรงเป็นประมุข
- ๖.๔ ส่งเสริมการมีส่วนร่วมของประชาชนในการรับรู้ข้อมูลข่าวสาร
- ๖.๕ พัฒนาระบบการบริหารจัดการองค์กรให้มีประสิทธิภาพรวมถึงพัฒนาหน่วยงาน  
และบุคลากรทุกรูปแบบ
- ๖.๖ ก่อสร้าง/ปรับปรุงสถานที่ปฏิบัติงาน บำรุงรักษา/จัดหาวัสดุอุปกรณ์เครื่องมือ  
เครื่องใช้ และพัฒนาระบบการทำงานโดยใช้เทคโนโลยีที่ทันสมัย
- ๖.๗ พัฒนาการบริหารกิจการบ้านเมืองและสังคมที่ดี ภายใต้ค่านิยมหลักของคนไทย ๑๒  
ประการ
- ๖.๘ ส่งเสริมการมีส่วนร่วมของภาครัฐและภาคประชาชนในการป้องกันปัญหาคอร์รัปชัน  
อย่างยั่งยืน

## ความเชื่อมโยงของยุทธศาสตร์ในภาพรวม

โครงสร้างความเชื่อมโยงแผนยุทธศาสตร์การพัฒนา องค์การบริหารส่วนจังหวัดสมุทรสงคราม พ.ศ. ๒๕๖๖-๒๕๗๐

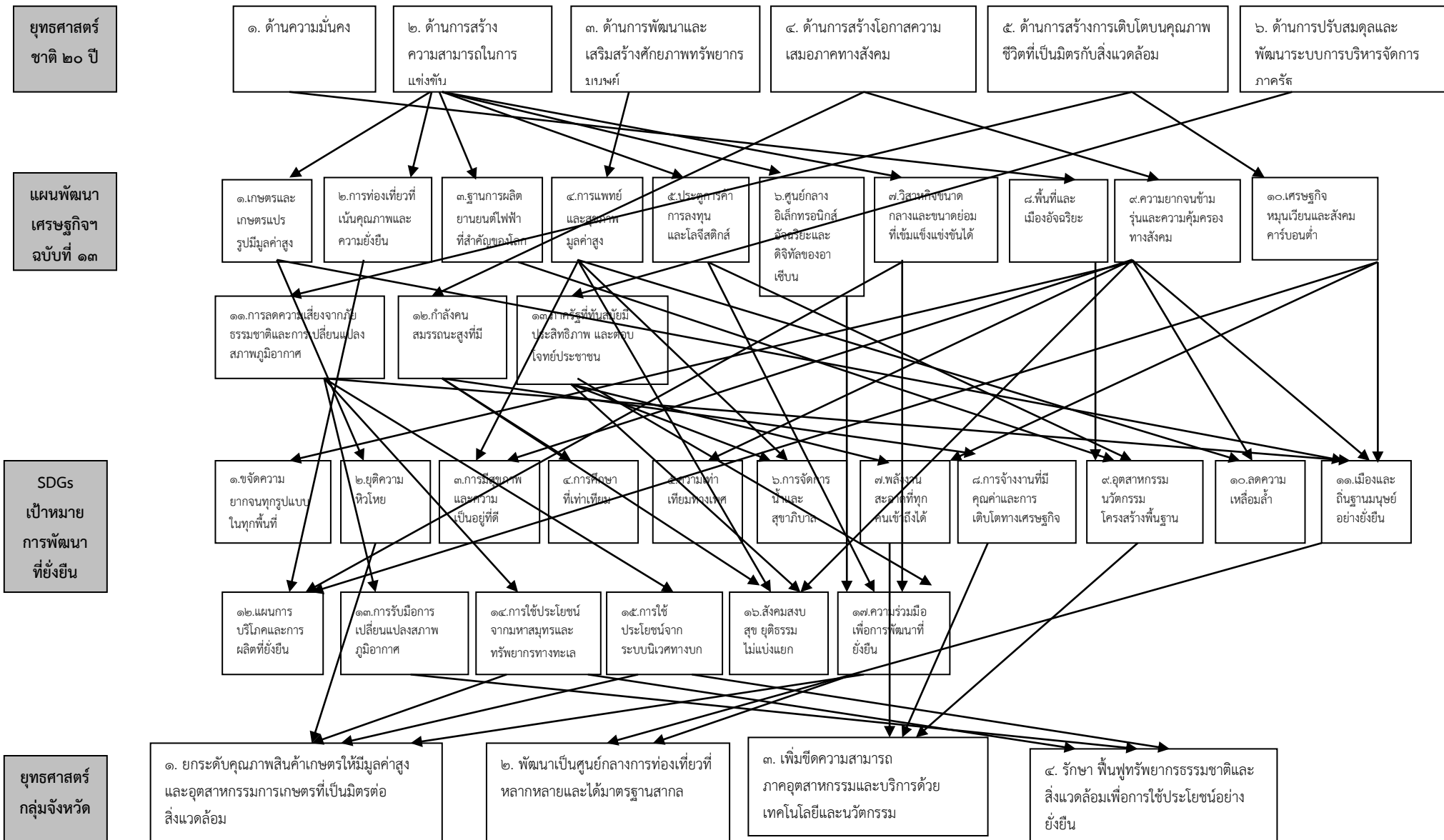



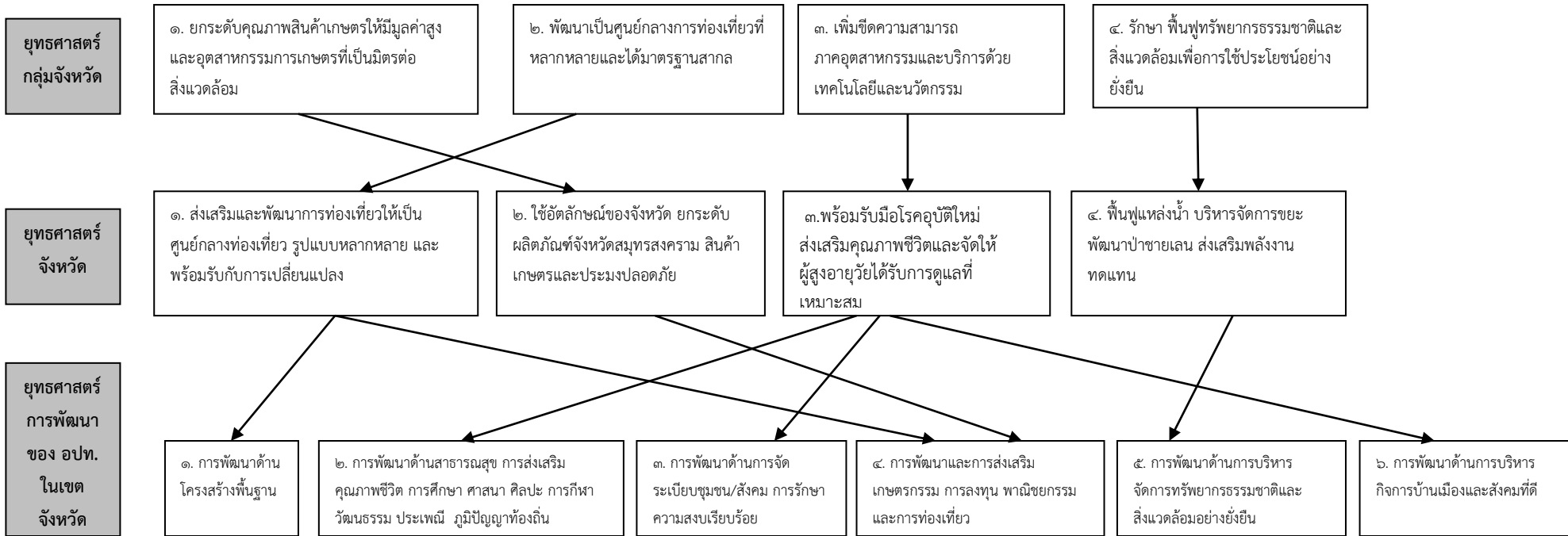

โครงสร้างเชื่อมโยงแผนยุทธศาสตร์การพัฒนา องค์การบริหารส่วนจังหวัดสมุทรสงคราม พ.ศ. ๒๕๖๖-๒๕๗๐ (ต่อ)

ยุทธศาสตร์  
การพัฒนา  
ของ อปท.  
ในเขต  
จังหวัด

ยุทธศาสตร์  
การพัฒนา  
อปท.  
(อบจ.สส.)

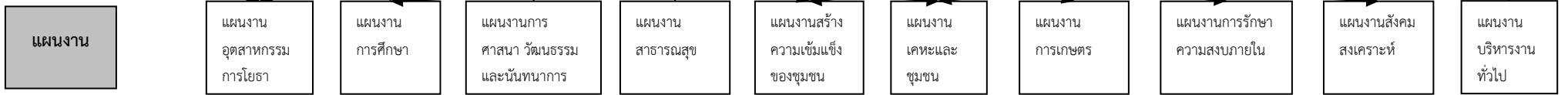
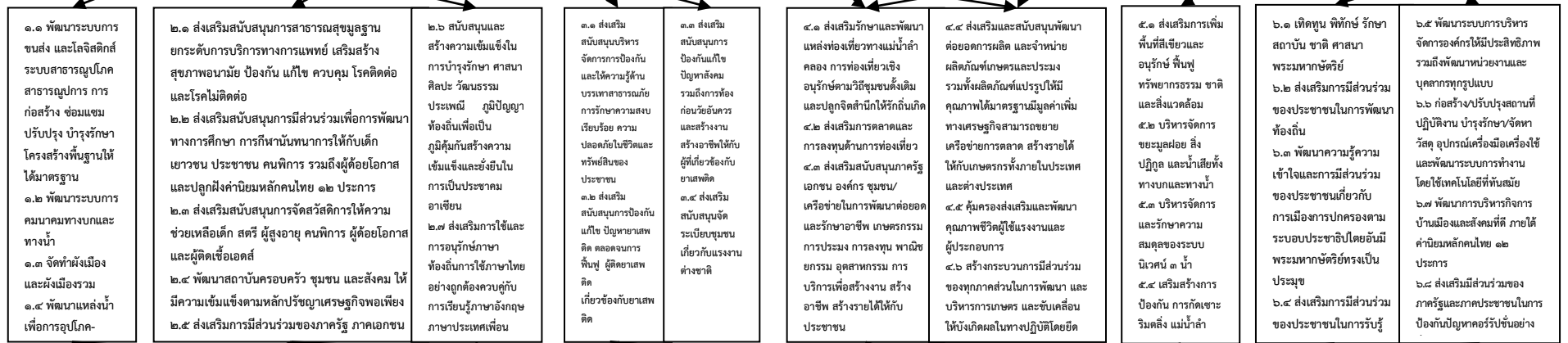
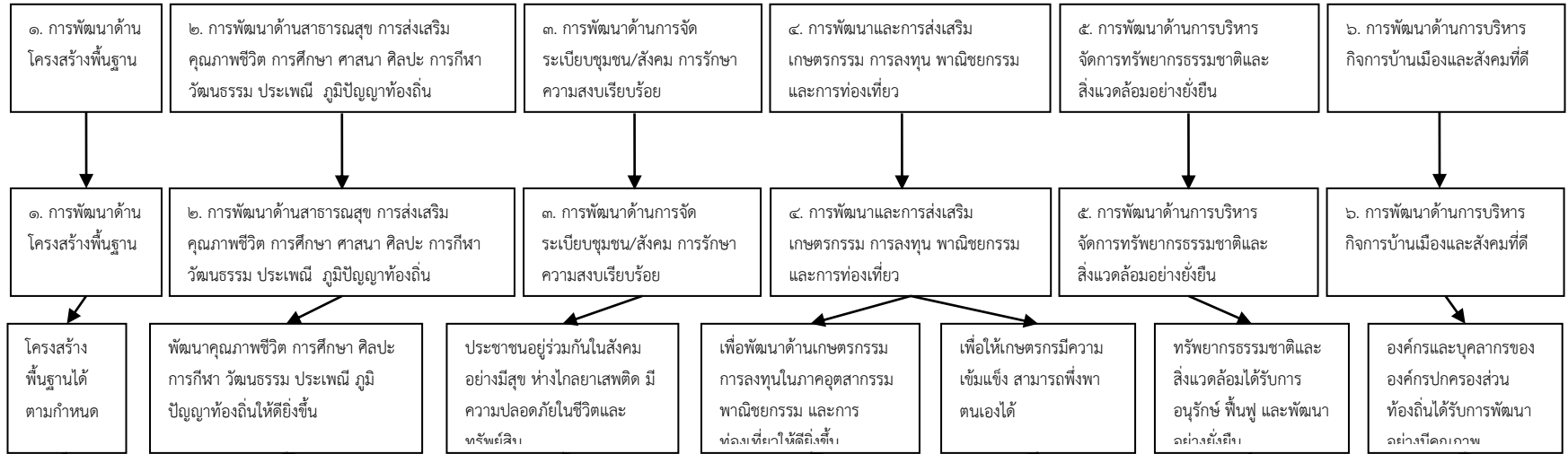

โครงสร้างเชื่อมโยงแผนยุทธศาสตร์การพัฒนา องค์การบริหารส่วนจังหวัดสมุทรสงคราม พ.ศ. ๒๕๖๖-๒๕๗๐ (ต่อ)

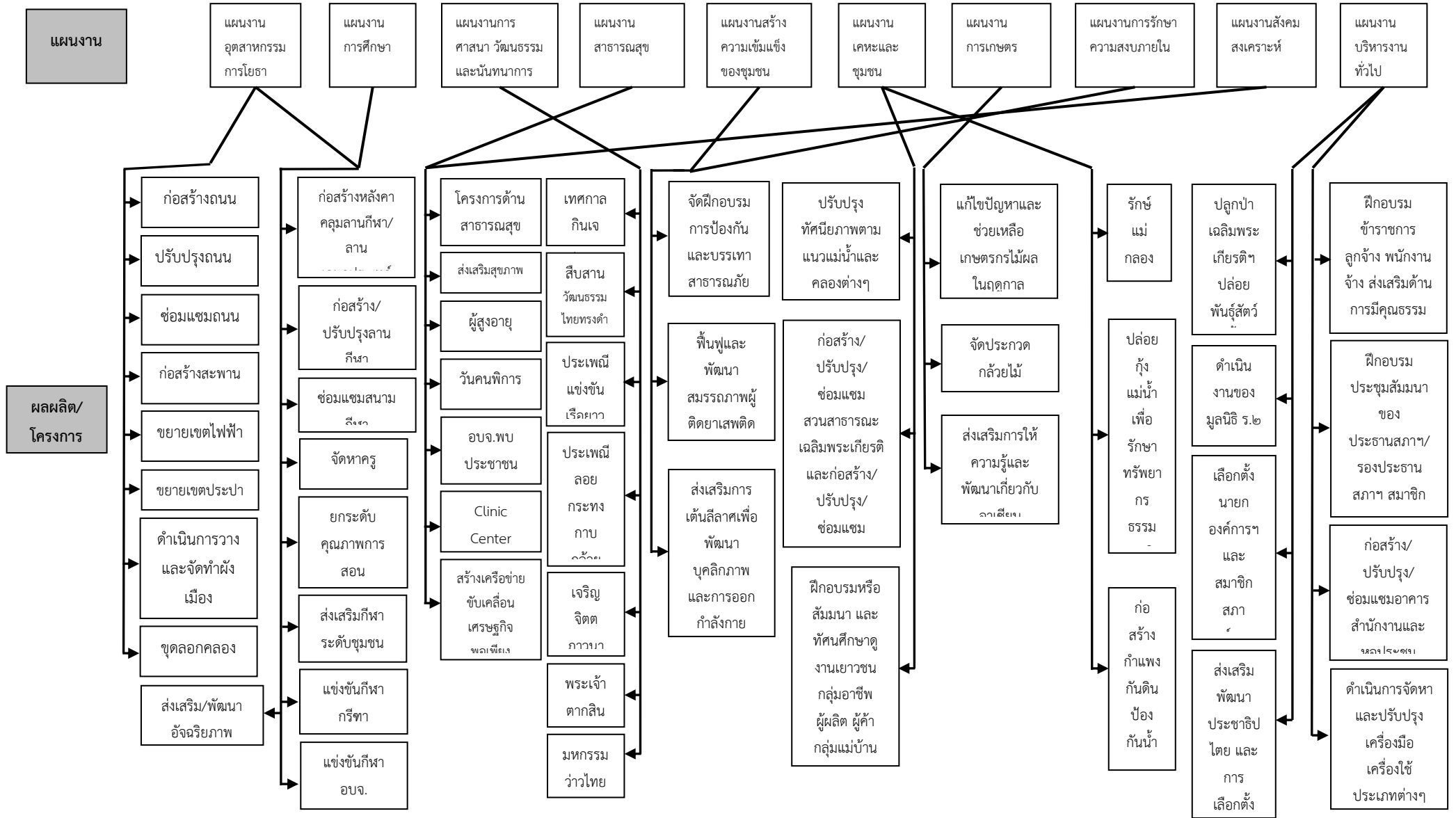

โครงสร้างเชื่อมโยงแผนยุทธศาสตร์การพัฒนา องค์การบริหารส่วนจังหวัดสมุทรสงคราม พ.ศ. ๒๕๖๖-๒๕๗๐ (ต่อ)

แผนงาน

ผลผลิต/  
โครงการ

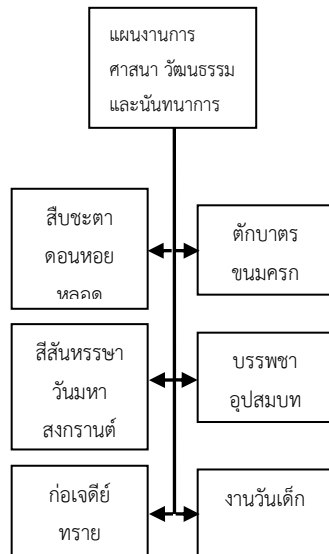

## ส่วนที่ ๓

### การนำแผนพัฒนาท้องถิ่นไปสู่การปฏิบัติ

#### ๑. ยุทธศาสตร์การพัฒนาและแผนงาน

ที่	ยุทธศาสตร์ชาติ ๒๐ ปี	แผนพัฒนาเศรษฐกิจและสังคมแห่งชาติ ฉบับที่ ๑๓	SDGs	ยุทธศาสตร์จังหวัด	ยุทธศาสตร์การ พัฒนาขององค์กร ปกครองส่วน ท้องถิ่นในเขต จังหวัด	ยุทธศาสตร์ (อปท)	กลยุทธ์	แผนงาน	หน่วยงาน รับผิดชอบหลัก
๑	-ยุทธศาสตร์ที่ ๒ ด้านการสร้าง ความสามารถใน การแข่งขัน	-หมวดหมู่ที่ ๑ ไทยเป็นประเทศชั้นนำ ด้านสินค้าเกษตรและ เกษตรแปรรูปมูลค่าสูง -หมวดหมู่ที่ ๕ ไทยเป็นประตูการค้าการ ลงทุนและยุทธศาสตร์ ทางโลจิสติกส์ที่สำคัญ ของภูมิภาค	-เป้าหมาย ที่ ๙ สร้างโครงสร้างพื้นฐาน ที่มีความทนทาน ส่งเสริมการพัฒนา อุตสาหกรรมที่ ครอบคลุมและยั่งยืน และส่งเสริมนวัตกรรม	-ยุทธศาสตร์ที่ ๑ ส่งเสริมและพัฒนา ให้เป็นศูนย์กลาง การท่องเที่ยว รูปแบบหลากหลาย และพร้อมรับการ เปลี่ยนแปลง	-ยุทธศาสตร์ที่ ๑ การพัฒนาด้าน โครงสร้างพื้นฐาน	-ยุทธศาสตร์ที่ ๑ การพัฒนา โครงสร้างพื้นฐาน	๑.๑ พัฒนาระบบการ ขนส่งและโลจิสติกส์ ระบบสาธารณสุขภาค สาธารณสุขการ การ ก่อสร้าง ซ่อมแซม ปรับปรุง บำรุงรักษา โครงสร้างพื้นฐานให้ ได้มาตรฐาน	-แผนงาน อุตสาหกรรม และการโยธา	-กองช่าง
๒	-ยุทธศาสตร์ที่ ๓ ด้านการพัฒนาและ เสริมสร้างศักยภาพ ทรัพยากรมนุษย์	-หมวดหมู่ที่ ๔ ไทยเป็นศูนย์กลางทาง การแพทย์และสุขภาพ มูลค่าสูง -หมวดหมู่ที่ ๑๒ ไทยมีกำลังคนสมรรถนะ สูง มุ่งเรียนรู้อย่าง ต่อเนื่อง ตอบโจทย์การ พัฒนาแห่งอนาคต	-เป้าหมายที่ ๓ สร้างหลักประกันว่าคน มีชีวิตที่มีสุขภาพดีและ ส่งเสริมสวัสดิภาพ สำหรับทุกคนในทุกวัย -เป้าหมายที่ ๔ สร้างหลักประกันว่าทุก คนมีการศึกษาที่มี คุณภาพอย่างครอบคลุม และเท่าเทียมและ สนับสนุนโอกาสในการ เรียนรู้ตลอดชีวิต	-ยุทธศาสตร์ที่ ๓ ยกระดับคุณภาพ ชีวิตทุกช่วงวัยและ พร้อมรับมือโรค อุบัติใหม่	-ยุทธศาสตร์ที่ ๒ การพัฒนาด้าน สาธารณสุข การ ส่งเสริมคุณภาพชีวิต การศึกษา ศาสนา ศิลปะ การกีฬา วัฒนธรรม ประเพณี ภูมิปัญญาท้องถิ่น	-ยุทธศาสตร์ที่ ๒ การพัฒนาด้าน สาธารณสุข การ ส่งเสริมคุณภาพ ชีวิต การศึกษา ศาสนา ศิลปะ การ กีฬา วัฒนธรรม ประเพณี ภูมิปัญญา ท้องถิ่น	๒.๑ ส่งเสริมสนับสนุน การสาธารณสุขมูล ฐาน ยกระดับการ บริการทางการแพทย์ เสริมสร้าง สุขภาพ อนามัย ป้องกัน แก้ไข ควบคุมโรคติดต่อ และโรคไม่ติดต่อ	-แผนงาน การศึกษา -แผนงานสังคม สงเคราะห์ -แผนงานสร้าง ความเข้มแข็ง ของชุมชน	-กองช่าง -กองการศึกษาฯ -สำนักปลัดฯ -สำนักงาน เลขานุการฯ -กองสาธารณสุข

						<p>๒.๒ ส่งเสริมสนับสนุนการมีส่วนร่วมเพื่อการพัฒนาทางการศึกษา การกีฬานันทนาการ ให้กับเด็ก เยาวชน ประชาชน คนพิการ รวมถึงผู้ด้อยโอกาส และปลูกฝังค่านิยมหลักคนไทย ๑๒ ประการ</p> <p>๒.๓ ส่งเสริมสนับสนุนการจัดสวัสดิการให้ความช่วยเหลือเด็ก สตรีผู้สูงอายุ คนพิการ ผู้ด้อยโอกาส และผู้ติดเชื้อเอชไอวี</p> <p>๒.๖ สนับสนุนและสร้างความเข้มแข็งในการบำรุงรักษา ศาสนา ศิลปะ วัฒนธรรม ประเพณี ภูมิปัญญาท้องถิ่น เพื่อเป็นภูมิคุ้มกัน สร้างความเข้มแข็งและยั่งยืน</p>	<p>-แผนงานการศาสนาวัฒนธรรมและนันทนาการ</p> <p>-แผนงานอุตสาหกรรมและการโยธา</p> <p>-แผนงานสาธารณสุข</p>	
--	--	--	--	--	--	---	---	--

๓	-ยุทธศาสตร์ที่ ๑ ด้านความมั่นคง	-หมวดหมู่ที่ ๘ ไทยมีพื้นที่และ เมืองอัจฉริยะที่น่า อยู่ ปลอดภัย เติบโตได้อย่าง ยั่งยืน	-เป้าหมายที่ ๓ สร้างหลักประกัน ว่าคนมีชีวิตที่มี สุขภาพดีและ ส่งเสริมสวัสดิภาพ สำหรับทุกคนใน ทุกวัย	-ยุทธศาสตร์ที่ ๓ ยกระดับคุณภาพชีวิต ทุกช่วงวัย และพร้อม รับมือโรคอุบัติใหม่	-ยุทธศาสตร์ที่ ๓ การพัฒนาด้านการ จัดระเบียบชุมชน/ สังคม การรักษา ความสงบเรียบร้อย	-ยุทธศาสตร์ที่ ๓ การพัฒนาด้านการจัด ระเบียบชุมชน/สังคม การรักษาความสงบ เรียบร้อย	๓.๑ ส่งเสริมสนับสนุน บริหารจัดการป้องกัน และให้ความรู้ด้าน บรรเทาสาธารณภัย การรักษาความสงบ เรียบร้อย ความ ปลอดภัยในชีวิต	-แผนงานการ รักษาความสงบ ภายใน	-กองช่าง -สำนักปลัดฯ -สำนักงาน เลขานุการฯ
๔	-ยุทธศาสตร์ที่ ๒ ด้านการสร้าง ความสามารถใน การแข่งขัน	-หมวดหมู่ที่ ๑ ไทยเป็นประเทศชั้น นำด้านสินค้าเกษตร และเกษตรแปรรูป มูลค่าสูง -หมวดหมู่ที่ ๕ ไทยเป็นประตู การค้าการลงทุน และยุทธศาสตร์ ทางโลจิสติกส์ที่ สำคัญของภูมิภาค	-เป้าหมายที่ ๘ สร้างโครงสร้าง พื้นฐานที่มีความ ทนทาน ส่งเสริม การพัฒนา อุตสาหกรรมที่ ครอบคลุมและ ยั่งยืน และส่งเสริม นวัตกรรม	-ยุทธศาสตร์ที่ ๑ ส่งเสริมและพัฒนาให้ เป็นศูนย์กลางการ ท่องเที่ยว รูปแบบ หลากหลาย และพร้อม รับการเปลี่ยนแปลง	-ยุทธศาสตร์ที่ ๔ การพัฒนาและการ ส่งเสริม เกษตรกรรม การ ลงทุน พาณิชยกรรม และการท่องเที่ยว	-ยุทธศาสตร์ที่ ๔ การพัฒนาและการ ส่งเสริม เกษตรกรรม การลงทุน พาณิชยกรรม และการ ท่องเที่ยว	๔.๑ ส่งเสริมรักษา และพัฒนาแหล่ง ท่องเที่ยวทางแม่น้ำลำ คลองการท่องเที่ยว เชิงอนุรักษ์ตามวิถี ชุมชนดั้งเดิมและปลูก จิตสำนึกให้รักถิ่นเกิด ๔.๓ ส่งเสริมสนับสนุน ภาครัฐ เอกชน องค์กร ชุมชน/เครือข่ายใน การพัฒนาต่อยอดและ รักษาอาชีพ เกษตรกร การประมง การลงทุน พาณิชยกรรม ๔.๔ ส่งเสริมและ สนับสนุนพัฒนาต่อ ยอดการผลิต และ จำหน่ายผลิตภัณฑ์ เกษตรและประมง รวมทั้งผลิตภัณฑ์ แปรรูปให้มีคุณภาพ	-แผนงานสร้าง ความเข้มแข็งของ ชุมชน -แผนงานการ ศาสนา วัฒนธรรม และนันทนาการ -แผนงาน การเกษตร	-กองช่าง -สำนักปลัดฯ -กอง สาธารณสุข

๕	-ยุทธศาสตร์ที่ ๕ ด้านการสร้างการ เติบโตบนคุณภาพ ชีวิตที่เป็นมิตรกับ สิ่งแวดล้อม	-หมวดหมู่ที่ ๑๐ ไทยมีเศรษฐกิจ หมุนเวียนและ สังคมคาร์บอนต่ำ	-เป้าหมายที่ ๖ สร้างหลักประกัน เรื่องน้ำและการ สุขาภิบาลให้มีการ จัดการอย่างยั่งยืน และมีสภาพพร้อม ใช้สำหรับทุกคน	-ยุทธศาสตร์ที่ ๔ ฟื้นฟูแหล่งน้ำ บริหาร จัดการขยะ พัฒนาป่า ชายเลนและส่งเสริม พลังงานทดแทน	-ยุทธศาสตร์ที่ ๕ การพัฒนาด้านการ บริหารจัดการ ทรัพยากรธรรมชาติ และสิ่งแวดล้อม อย่างยั่งยืน	-ยุทธศาสตร์ที่ ๕ การพัฒนาด้านการ บริหารจัดการ ทรัพยากรธรรมชาติ และสิ่งแวดล้อมอย่าง ยั่งยืน	๕.๑ ส่งเสริมการเพิ่ม พื้นที่สีเขียวและ อนุรักษ์ ฟื้นฟู ทรัพยากรธรรมชาติ และสิ่งแวดล้อม ๕.๒ บริหารจัดการ ขยะมูลฝอย สิ่งปฏิกูล และน้ำเสียทั้งทางบก และทางน้ำ ๕.๓ การบริหาร จัดการและรักษาความ สมดุลของระบบ นิเวศน์ ๓ น้ำ	-แผนงานเคหะ และชุมชน -แผนงาน อุตสาหกรรมและ การโยธา -แผนงาน การเกษตร	-กอง การศึกษาฯ -กองช่าง
๖	-ยุทธศาสตร์ที่ ๖ ด้านการปรับสมดุล และพัฒนาระบบ การบริหารจัดการ ภาครัฐ	-หมวดหมู่ที่ ๑๓ ไทยมีภาครัฐที่ ทันสมัย มี ประสิทธิภาพและ ตอบโจทย ประชาชน	-เป้าหมายที่ ๑๖ ส่งเสริมสังคมที่ สงบสุขและ ครอบคลุม เพื่อ การพัฒนาที่ยั่งยืน ให้ทุกคนเข้าถึง ความยุติธรรมและ สร้างสถาบันที่มี ประสิทธิผล รับผิดชอบ และ ครอบคลุมในทุก ระดับ	-ยุทธศาสตร์ที่ ๓ ยกระดับคุณภาพชีวิต ทุกช่วงวัย และพร้อม รับมือโรคอุบัติใหม่	-ยุทธศาสตร์ที่ ๖ การพัฒนาด้านการ บริหารกิจการ บ้านเมืองและสังคม ที่ดี	-ยุทธศาสตร์ที่ ๖ การพัฒนาด้านการ บริหารกิจการ บ้านเมืองและสังคม ที่ดี	๖.๒ ส่งเสริมการมี ส่วนร่วมและสร้าง ความสมานฉันท์ของ ประชาชนในการ พัฒนาท้องถิ่น ๖.๓ พัฒนาความรู้ ความเข้าใจและการมี ส่วนร่วมของ ประชาชนเกี่ยวกับ การเมืองการปกครอง ตามระบอบ ประชาธิปไตยอันมี พระมหากษัตริย์ทรง เป็นประมุข	-แผนงาน บริหารงานทั่วไป -แผนงานสร้าง ความเข้มแข็งของ ชุมชน -แผนงาน อุตสาหกรรมและ การโยธา	-กองช่าง -กอง ยุทธศาสตร์ และ งบประมาณ -กองคลัง -กองพัสดุและ ทรัพย์สิน -สำนักปลัดฯ -สำนักงาน เลขานุการฯ -กอง การศึกษาฯ -กอง สาธารณสุข -กองการ เจ้าหน้าที่



							๖.๖ ก่อสร้าง/ ปรับปรุงสถานที่ ปฏิบัติงาน บำรุงรักษา/จัดท้าวสดุ อุปกรณ์เครื่องมือ เครื่องใช้ และพัฒนา ระบบการทำงานโดย ใช้เทคโนโลยีที่ทันสมัย		
--	--	--	--	--	--	--	--	--	--

## ๒. บัญชีโครงการพัฒนาท้องถิ่น

แบบ ผ.๐๑

(บัญชีสรุปโครงการพัฒนา)

บัญชีสรุปโครงการพัฒนา

แบบ ผ. ๐๑

แผนพัฒนาท้องถิ่น (พ.ศ. ๒๕๖๖ - ๒๕๗๐) แก้ไข ครั้งที่ ๑/๒๕๖๖

องค์การบริหารส่วนจังหวัดสมุทรสงคราม

ยุทธศาสตร์	ปี ๒๕๖๖		ปี ๒๕๖๗		ปี ๒๕๖๘		ปี ๒๕๖๙		ปี ๒๕๗๐		รวม ๕ ปี	
	จำนวนโครงการ	งบประมาณ (บาท)	จำนวนโครงการ	งบประมาณ (บาท)	จำนวนโครงการ	งบประมาณ (บาท)	จำนวนโครงการ	งบประมาณ (บาท)	จำนวนโครงการ	งบประมาณ (บาท)	จำนวนโครงการ	งบประมาณ (บาท)
<b>๑. ยุทธศาสตร์การพัฒนาด้านโครงสร้างพื้นฐาน</b>												
<b>๑.๑ กลยุทธ์ที่ ๑.๑ การพัฒนาระบบการขนส่งและโลจิสติกส์ ระบบสาธารณสุขปศุสัตว์ การก่อสร้าง ซ่อมแซม ปรับปรุง บำรุงรักษา โครงสร้างพื้นฐานให้ได้มาตรฐาน</b>												
(๑) แผนงานการอุตสาหกรรมและการโยธา	๓๒	๑๖๕,๖๐๓,๐๐๐	๓๗	#REF!	๓๔	#REF!	๔๕	#REF!	๒๔	#REF!	๑๓๒	#REF!
<b>๑.๒ กลยุทธ์ที่ ๑.๓ จัดทำผังเมืองและผังเมืองรวม</b>												
(๒) แผนงานอุตสาหกรรมและการโยธา	๒	๖๒๐,๐๐๐	๒	๖๒๐,๐๐๐	๒	๖๒๐,๐๐๐	๒	๖๒๐,๐๐๐	๒	๖๒๐,๐๐๐	๑๐	๓,๑๐๐,๐๐๐
<b>๑.๓ กลยุทธ์ที่ ๑.๔ พัฒนาแหล่งน้ำเพื่อการอุปโภค-บริโภคและเพื่อการเกษตร</b>												
(๓) แผนงานอุตสาหกรรมและการโยธา	๓	๗,๗๗๐,๐๐๐	๑	๑๕๐,๐๐๐	๑	๕๐๐,๐๐๐	๑	๕๐๐,๐๐๐	๑	๕๐๐,๐๐๐	๗	๙,๔๒๐,๐๐๐
รวม	๓๗	๑๗๓,๙๙๓,๐๐๐	๔๐	#REF!	๓๗	#REF!	๔๘	#REF!	๒๗	#REF!	๑๔๙	#REF!
<b>๒. ยุทธศาสตร์การพัฒนาด้านสาธารณสุข การส่งเสริมคุณภาพชีวิต การศึกษา ศาสนา ศิลปะ การกีฬา วัฒนธรรม ประเพณี ภูมิปัญญาท้องถิ่น</b>												
<b>๒.๑ กลยุทธ์ที่ ๒.๒ การส่งเสริมสนับสนุนการมีส่วนร่วมเพื่อการพัฒนาทางการศึกษา การกีฬานันทนาการให้กับเด็ก เยาวชน ประชาชน คนพิการ รวมถึงผู้ด้อยโอกาสและปลูกฝังค่านิยมหลักของคนไทย ๑๒ ประการ</b>												
(๑) แผนงานการศึกษา	๓๘	๔๑,๗๒๕,๙๐๐	๓๔	๒๕,๗๐๕,๙๐๐	๓๔	๒๕,๗๒๒,๖๐๐	๓๔	๒๕,๗๓๘,๖๐๐	๓๔	๒๕,๗๕๖,๒๐๐	๑๓๔	๑๔๔,๖๔๙,๒๐๐

ยุทธศาสตร์	ปี ๒๕๖๖		ปี ๒๕๖๗		ปี ๒๕๖๘		ปี ๒๕๖๙		ปี ๒๕๗๐		รวม ๕ ปี	
	จำนวน	งบประมาณ	จำนวน	งบประมาณ	จำนวน	งบประมาณ	จำนวน	งบประมาณ	จำนวน	งบประมาณ	จำนวน	งบประมาณ
	โครงการ	(บาท)	โครงการ	(บาท)	โครงการ	(บาท)	โครงการ	(บาท)	โครงการ	(บาท)	โครงการ	(บาท)
<b>๒.๒ กลยุทธ์ที่ ๒.๓ ส่งเสริมสนับสนุนการจัดสวัสดิการให้ความช่วยเหลือเด็ก สตรีผู้สูงอายุ คนพิการ ผู้ด้อยโอกาส และผู้ติดเชื้อเอชไอวี</b>												
(๒) แผนงานสังคมสงเคราะห์	๒	๑,๑๐๐,๐๐๐	๒	๑,๑๐๐,๐๐๐	๒	๑,๑๐๐,๐๐๐	๒	๑,๑๐๐,๐๐๐	๒	๑,๑๐๐,๐๐๐	๑๐	๕,๕๐๐,๐๐๐
<b>๒.๓ กลยุทธ์ที่ ๒.๖ สนับสนุนและสร้างความเข้มแข็งในการบำรุงรักษา ศาสนา ศิลปะ วัฒนธรรม ประเพณี ภูมิปัญญาท้องถิ่นเพื่อเป็นภูมิคุ้มกันสร้างความเข้มแข็งและยั่งยืน</b>												
(๓) แผนงานสร้างความเข้มแข็งของชุมชน	๑	๒๐๐,๐๐๐	๑	๒๐๐,๐๐๐	๑	๒๐๐,๐๐๐	๑	๒๐๐,๐๐๐	๑	๒๐๐,๐๐๐	๕	๑,๐๐๐,๐๐๐
<b>๒.๔ กลยุทธ์ที่ ๒.๒ การส่งเสริมสนับสนุนการมีส่วนร่วมเพื่อการพัฒนาทางการศึกษา การกีฬา นันทนาการให้กับเด็ก เยาวชน ประชาชน คนพิการ รวมถึงผู้ด้อยโอกาสและปลูกฝังค่านิยมหลักของคนไทย ๑๒ ประการ</b>												
(๔) แผนงานการศาสนา วัฒนธรรมและนันทนาการ	๑๖	๕,๘๘๐,๐๐๐	๑๖	๕,๖๘๐,๐๐๐	๑๖	๕,๖๘๐,๐๐๐	๑๖	๕,๖๘๐,๐๐๐	๑๖	๕,๖๘๐,๐๐๐	๘๐	๒๘,๖๐๐,๐๐๐
(๕) แผนงานการอุตสาหกรรมและการโยธา	๑	๔,๐๐๐,๐๐๐	๑	๙,๕๐๐,๐๐๐	๑	๔,๕๐๐,๐๐๐	-	-	-	-	๓	๑๘,๐๐๐,๐๐๐
<b>๒.๕ กลยุทธ์ที่ ๒.๑ ส่งเสริมสนับสนุนการสาธารณสุขมูลฐานยกระดับการบริการทางการแพทย์เสริมสร้าง สุขภาพอนามัย ป้องกัน แก้ไข ควบคุมโรคติดต่อและโรคไม่ติดต่อ</b>												
(๖) แผนงานสาธารณสุข	๒	๑๒๐,๐๐๐	๒	๑๒๐,๐๐๐	๒	๑๒๐,๐๐๐	๒	๑๒๐,๐๐๐	๒	๑๒๐,๐๐๐	๑๐	๖๐๐,๐๐๐
<b>รวม</b>	<b>๖๐</b>	<b>๕๓,๐๒๕,๙๐๐</b>	<b>๕๖</b>	<b>๔๒,๓๐๕,๙๐๐</b>	<b>๕๖</b>	<b>๓๗,๓๒๒,๖๐๐</b>	<b>๕๕</b>	<b>๓๒,๘๓๘,๖๐๐</b>	<b>๕๕</b>	<b>๓๒,๘๕๖,๒๐๐</b>	<b>๒๘๒</b>	<b>๑๙๘,๓๔๙,๒๐๐</b>
<b>๓. ยุทธศาสตร์การพัฒนาด้านการจัดระเบียบชุมชน/สังคม การรักษาความสงบเรียบร้อย</b>												
<b>๓.๑ กลยุทธ์ที่ ๓.๑ ส่งเสริมสนับสนุนบริหารจัดการการป้องกันและให้ความรู้ด้านบรรเทาสาธารณภัย การรักษาความสงบเรียบร้อย ความปลอดภัยในชีวิตและทรัพย์สินของประชาชน</b>												
(๑) แผนงานการรักษาความสงบภายใน	๓	๖๑,๗๓๘,๕๑๐	๒	๑,๒๐๐,๐๐๐	๒	๑,๒๐๐,๐๐๐	๒	๑,๒๐๐,๐๐๐	๒	๑,๒๐๐,๐๐๐	๑๑	๖๖,๕๓๘,๕๑๐
<b>รวม</b>	<b>๓</b>	<b>๖๑,๗๓๘,๕๑๐</b>	<b>๒</b>	<b>๑,๒๐๐,๐๐๐</b>	<b>๒</b>	<b>๑,๒๐๐,๐๐๐</b>	<b>๒</b>	<b>๑,๒๐๐,๐๐๐</b>	<b>๒</b>	<b>๑,๒๐๐,๐๐๐</b>	<b>๑๑</b>	<b>๖๖,๕๓๘,๕๑๐</b>

ยุทธศาสตร์	ปี ๒๕๖๖		ปี ๒๕๖๗		ปี ๒๕๖๘		ปี ๒๕๖๙		ปี ๒๕๗๐		รวม ๕ ปี	
	จำนวนโครงการ	งบประมาณ (บาท)	จำนวนโครงการ	งบประมาณ (บาท)	จำนวนโครงการ	งบประมาณ (บาท)	จำนวนโครงการ	งบประมาณ (บาท)	จำนวนโครงการ	งบประมาณ (บาท)	จำนวนโครงการ	งบประมาณ (บาท)
<b>๔. ยุทธศาสตร์การพัฒนาและส่งเสริมเกษตรกรรม การลงทุน พาณิชยกรรม และการท่องเที่ยว</b> <b>๔.๑ กลยุทธ์ที่ ๔.๑ ส่งเสริมและสนับสนุนพัฒนาต่อยอดการผลิต และจำหน่ายผลิตภัณฑ์เกษตรและประมง รวมทั้งผลิตภัณฑ์แปรรูปให้มีคุณภาพได้มาตรฐานมีมูลค่าเพิ่มทางเศรษฐกิจสามารถขยายเครือข่ายการตลาด สร้างรายได้ให้กับเกษตรกรทั้งภายในประเทศและต่างประเทศ</b>												
(๑) แผนงานสร้างความเข้มแข็งของชุมชน	๓	๓,๗๐๐,๐๐๐	๓	๓,๗๐๐,๐๐๐	๓	๓,๗๐๐,๐๐๐	๓	๓,๗๐๐,๐๐๐	๓	๓,๗๐๐,๐๐๐	๑๕	๑๘,๕๐๐,๐๐๐
<b>๔.๒ กลยุทธ์ที่ ๔.๑ ส่งเสริมรักษาและพัฒนาแหล่งท่องเที่ยวทางแม่น้ำลำคลองการท่องเที่ยวเชิงอนุรักษ์ตามวิถีชุมชนดั้งเดิมและปลูกจิตสำนึกให้รักถิ่นเกิด</b>												
(๒) แผนงานการศาสนา วัฒนธรรม และนันทนาการ	๑	๑,๐๐๐,๐๐๐	๑	๑,๐๐๐,๐๐๐	๑	๑,๐๐๐,๐๐๐	๑	๑,๐๐๐,๐๐๐	๑	๑,๐๐๐,๐๐๐	๕	๕,๐๐๐,๐๐๐
<b>๔.๓ กลยุทธ์ที่ ๔.๓ ส่งเสริมสนับสนุนภาครัฐ เอกชน องค์กร ชุมชน/เครือข่ายในการพัฒนาต่อยอดและรักษาอาชีพ เกษตรกร การประมง การลงทุน พาณิชยกรรม อุตสาหกรรม การบริการเพื่อสร้างอาชีพ สร้างรายได้ให้กับประชาชน</b>												
(๓) แผนงานการเกษตร	๔	๔๐๐,๐๐๐	๔	๔๐๐,๐๐๐	๔	๔๐๐,๐๐๐	๔	๔๐๐,๐๐๐	๔	๔๐๐,๐๐๐	๒๐	๒,๐๐๐,๐๐๐
<b>๔.๔ กลยุทธ์ ๔.๔ ส่งเสริมและสนับสนุนพัฒนาต่อยอดการผลิตและจำหน่ายผลิตภัณฑ์เกษตรและประมง รวมทั้งผลิตภัณฑ์แปรรูปให้มีคุณภาพได้มาตรฐานมีมูลค่าเพิ่มทางเศรษฐกิจสามารถขยายเครือข่ายการตลาด สร้างรายได้ให้กับเกษตรกรทั้งภายในประเทศและต่างประเทศ</b>												
(๔) แผนงานอุตสาหกรรมและการโยธา	๑	๖๐,๐๐๐,๐๐๐	๑	๔๐,๐๐๐,๐๐๐	-	-	-	-	-	-	๒	๑๐๐,๐๐๐,๐๐๐

ยุทธศาสตร์	ปี ๒๕๖๖		ปี ๒๕๖๗		ปี ๒๕๖๘		ปี ๒๕๖๙		ปี ๒๕๗๐		รวม ๕ ปี	
	จำนวน	งบประมาณ	จำนวน	งบประมาณ	จำนวน	งบประมาณ	จำนวน	งบประมาณ	จำนวน	งบประมาณ	จำนวน	งบประมาณ
	โครงการ	(บาท)	โครงการ	(บาท)	โครงการ	(บาท)	โครงการ	(บาท)	โครงการ	(บาท)	โครงการ	(บาท)
๔.๕ กลยุทธ์ที่ ๔.๓ ส่งเสริมสนับสนุนภาครัฐ เอกชน องค์กร ชุมชน/เครือข่ายในการพัฒนาต่อยอดและรักษาอาชีพ เกษตรกรรม การประมง การลงทุน พาณิชยกรรม อุตสาหกรรม												
การบริการเพื่อสร้างงาน สร้างอาชีพ สร้างรายได้ให้กับประชาชน												
(๕) แผนงาน อุตสาหกรรมและการ โยธา	-	-	-	-	-	-	๑	๕,๐๐๐,๐๐๐	-	-	๑	๕,๐๐๐,๐๐๐
รวม	๙	๖๕,๑๐๐,๐๐๐	๙	๔๕,๑๐๐,๐๐๐	๘	๕,๑๐๐,๐๐๐	๙	๑๐,๑๐๐,๐๐๐	๘	๕,๑๐๐,๐๐๐	๔๓	๑๓๐,๕๐๐,๐๐๐
๕. ยุทธศาสตร์การพัฒนาด้านการบริหารจัดการทรัพยากรธรรมชาติและสิ่งแวดล้อมอย่างยั่งยืน												
๕.๑ กลยุทธ์ที่ ๕.๒ บริหารจัดการขยะมูลฝอย สิ่งปฏิกูล และน้ำเสียทั้งทางบกและทางน้ำ												
(๑) แผนงานเคหะ และชุมชน	๒	๑,๒๕๐,๐๐๐	๒	๑,๒๕๐,๐๐๐	๒	๑,๒๕๐,๐๐๐	๒	๑,๒๕๐,๐๐๐	๒	๑,๒๕๐,๐๐๐	๑๐	๖,๒๕๐,๐๐๐
๕.๒ กลยุทธ์ที่ ๕.๑ ส่งเสริมการเพิ่มพื้นที่สีเขียวและอนุรักษ์ พื้นฟูทรัพยากรธรรมชาติและสิ่งแวดล้อม												
(๒) แผนงาน อุตสาหกรรมและการ โยธา	๒	๗,๐๐๐,๐๐๐	๑	๕,๐๐๐,๐๐๐	๑	๙,๕๐๐,๐๐๐	๑	๙,๕๐๐,๐๐๐	๑	๕,๐๐๐,๐๐๐	๖	๓๖,๐๐๐,๐๐๐
๕.๓ กลยุทธ์ที่ ๕.๓ บริหารจัดการและรักษาความสมดุลของระบบนิเวศน์ ๓ น้ำ												
(๓) แผนงานการเกษตร	๑	๕๐๐,๐๐๐	๑	๕๐๐,๐๐๐	๑	๕๐๐,๐๐๐	๑	๕๐๐,๐๐๐	๑	๕๐๐,๐๐๐	๕	๒,๕๐๐,๐๐๐
รวม	๕	๘,๗๕๐,๐๐๐	๔	๖,๗๕๐,๐๐๐	๔	๑๑,๒๕๐,๐๐๐	๔	๑๑,๒๕๐,๐๐๐	๔	๖,๗๕๐,๐๐๐	๒๑	๔๔,๗๕๐,๐๐๐
๖. ยุทธศาสตร์การพัฒนาด้านการบริหารกิจการบ้านเมืองและสังคมที่ดี												
๖.๑ กลยุทธ์ที่ ๖.๓ พัฒนาความรู้ความเข้าใจและการมีส่วนร่วมของประชาชนเกี่ยวกับการเมืองการปกครองตามระบอบประชาธิปไตยอันมีพระมหากษัตริย์ทรงเป็นประมุข												
(๑) แผนงาน บริหารงานทั่วไป	๘	๔,๔๕๐,๐๐๐	๘	๔,๔๕๐,๐๐๐	๘	๔,๔๕๐,๐๐๐	๘	๔,๔๕๐,๐๐๐	๘	๔,๔๕๐,๐๐๐	๔๐	๒๒,๒๕๐,๐๐๐

ยุทธศาสตร์	ปี ๒๕๖๖		ปี ๒๕๖๗		ปี ๒๕๖๘		ปี ๒๕๖๙		ปี ๒๕๗๐		รวม ๕ ปี	
	จำนวนโครงการ	งบประมาณ (บาท)	จำนวนโครงการ	งบประมาณ (บาท)	จำนวนโครงการ	งบประมาณ (บาท)	จำนวนโครงการ	งบประมาณ (บาท)	จำนวนโครงการ	งบประมาณ (บาท)	จำนวนโครงการ	งบประมาณ (บาท)
๖.๒ กลยุทธ์ที่ ๖.๒ ส่งเสริมการมีส่วนร่วมและสร้างความสมานฉันท์ของประชาชนในการพัฒนาท้องถิ่น												
(๒) แผนงานสร้างความเข้มแข็งของชุมชน	๗	๓,๑๗๐,๐๐๐	๗	๓,๑๖๐,๐๐๐	๗	๓,๑๖๐,๐๐๐	๗	๓,๑๕๕,๐๐๐	๗	๓,๑๕๕,๐๐๐	๓๕	๑๕,๘๐๐,๐๐๐
๖.๓ กลยุทธ์ที่ ๖.๖ ก่อสร้าง/ปรับปรุงสถานที่ปฏิบัติงาน บำรุงรักษา/จัดหาวัสดุอุปกรณ์เครื่องมือเครื่องใช้ และพัฒนาระบบการทำงานโดยใช้เทคโนโลยีที่ทันสมัย												
(๓) แผนงานอุตสาหกรรมและการโยธา	๒	๑๒๗,๕๐๐,๐๐๐	๑	๑,๐๐๐,๐๐๐	-	-	-	-	-	-	๓	๑๒๘,๕๐๐,๐๐๐
รวม	๑๗	๑๓๕,๑๒๐,๐๐๐	๑๖	๘,๖๑๐,๐๐๐	๑๕	๗,๖๑๐,๐๐๐	๑๕	๗,๖๐๕,๐๐๐	๑๕	๗,๖๐๕,๐๐๐	๗๘	๑๖๖,๕๕๐,๐๐๐
รวมทั้งสิ้น	๑๓๑	๔๙๗,๗๒๗,๔๑๐	๑๒๗	#REF!	๑๒๒	#REF!	๑๓๓	#REF!	๑๑๑	#REF!	๖๒๔	#REF!

แบบ ผ.๐๒  
(บัญชีโครงการพัฒนาท้องถิ่น)



## แผนพัฒนาท้องถิ่น (พ.ศ.๒๕๖๖-๒๕๗๐) แก้ไข ครั้งที่ ๑/๒๕๖๖

## องค์การบริหารส่วนจังหวัดสมุทรสงคราม

ก. ยุทธศาสตร์ชาติ ๒๐ ปี ยุทธศาสตร์ที่ ๒ ด้านการสร้างความสามารถในการแข่งขัน

ข. แผนพัฒนาเศรษฐกิจและสังคมแห่งชาติ ฉบับที่ ๑๓ หมายเหตุที่ ๑ ไทยเป็นประเทศชั้นนำด้านสินค้าเกษตรและเกษตรแปรรูปมูลค่าสูง

หมายเหตุที่ ๕ ไทยเป็นประตูการค้าการลงทุนและยุทธศาสตร์ทางโลจิสติกส์ที่สำคัญของภูมิภาค

ค. Sustainable Development Goals : SDGs เป้าหมายที่ ๙ สร้างโครงสร้างพื้นฐานที่มีความทนทานส่งเสริมการพัฒนาอุตสาหกรรมที่ครอบคลุมและยั่งยืนและส่งเสริมนวัตกรรม

เป้าประสงค์ที่ ๙.๑ พัฒนาโครงสร้างพื้นฐานที่มีคุณภาพเชื่อถือได้ยั่งยืนและมีความทนทาน ซึ่งรวมถึงโครงสร้างพื้นฐานของภูมิภาค

และที่ข้ามเขตแดน เพื่อสนับสนุนการพัฒนาทางเศรษฐกิจและความเป็นอยู่ที่ดีของมนุษย์โดยมุ่งเป้าไปที่การ

เข้าถึงได้ในราคาที่สามารถจ่ายได้และเท่าเทียมสำหรับทุกคน

ง. ยุทธศาสตร์จังหวัดที่ ๑ ส่งเสริมและพัฒนาให้เป็นศูนย์กลางการท่องเที่ยวรูปแบบหลากหลาย และพร้อมรับการเปลี่ยนแปลง

จ. ยุทธศาสตร์การพัฒนาของ อปท. ในเขตจังหวัดที่ ๑ การพัฒนาโครงสร้างพื้นฐาน

๑. ยุทธศาสตร์ที่ ๑ การพัฒนาด้านโครงสร้างพื้นฐาน

๑.๑ กลยุทธ์ พัฒนาระบบการขนส่งและโลจิสติกส์ ระบบสาธารณูปโภคสาธารณูปการก่อสร้าง ซ่อมแซม ปรับปรุง บำรุงรักษา โครงสร้างพื้นฐานให้ได้มาตรฐาน

(๑) แผนงานการอุตสาหกรรมและการโยธา

แผนพัฒนาฯ หน้าที่ ๗๑-๑๐๐ โครงการลำดับที่ ๔-๘๖ ,หน้าที่ ๑๐๑-๑๑๒ โครงการลำดับที่ ๘๘-๑๑๙ ,หน้าที่ ๑๑๓-๑๓๐ โครงการลำดับที่ ๑๒๑-๑๕๙ ,

หน้าที่ ๑๓๑-๑๓๒ โครงการลำดับที่ ๑๖๑-๑๖๔ และหน้าที่ ๑๓๓-๑๓๗ โครงการลำดับที่ ๑๖๖-๑๗๒

๑.๒ กลยุทธ์ จัดทำผังเมืองและผังเมืองรวม

(๑) แผนงานอุตสาหกรรมและการโยธา

แผนพัฒนาฯ หน้า ๖๙-๗๐ โครงการลำดับที่ ๑,๒

๑.๓ กลยุทธ์ พัฒนาแหล่งน้ำเพื่อการอุปโภค-บริโภคและเพื่อการเกษตร

(๑) แผนงานอุตสาหกรรมและการโยธา

แผนพัฒนาฯ หน้า ๑๐๐ โครงการลำดับที่ ๘๗ ,หน้า ๑๑๒ โครงการลำดับที่ ๑๒๐ ,หน้า ๑๓๐ โครงการลำดับที่ ๑๖๐

## แผนพัฒนาท้องถิ่น (พ.ศ.๒๕๖๖-๒๕๗๐) แก้ไข ครั้งที่ ๑/๒๕๖๖

## องค์การบริหารส่วนจังหวัดสมุทรสงคราม

ก. ยุทธศาสตร์ชาติ ๒๐ ปี ยุทธศาสตร์ที่ ๒ ด้านการสร้างความสามารถในการแข่งขัน

ข. แผนพัฒนาเศรษฐกิจและสังคมแห่งชาติ ฉบับที่ ๑๓ หมายเหตุที่ ๑ ไทยเป็นประเทศชั้นนำด้านสินค้าเกษตรและเกษตรแปรรูปมูลค่าสูง

หมายเหตุที่ ๕ ไทยเป็นประตูการค้าการลงทุนและยุทธศาสตร์ทางโลจิสติกส์ที่สำคัญของภูมิภาค

ค. Sustainable Development Goals : SDGs เป้าหมายที่ ๙ สร้างโครงสร้างพื้นฐานที่มีความทนทานส่งเสริมการพัฒนาอุตสาหกรรมที่ครอบคลุมและยั่งยืนและส่งเสริมนวัตกรรม

เป้าประสงค์ที่ ๙.๑ พัฒนาโครงสร้างพื้นฐานที่มีคุณภาพเชื่อถือได้ยั่งยืนและมีความทนทาน ซึ่งรวมถึงโครงสร้างพื้นฐานของภูมิภาค

และที่ข้ามเขตแดน เพื่อสนับสนุนการพัฒนาทางเศรษฐกิจและความเป็นอยู่ที่ดีของมนุษย์โดยมุ่งเป้าไปที่การ

เข้าถึงได้ในราคาที่สามารถจ่ายได้และเท่าเทียมสำหรับทุกคน

ง. ยุทธศาสตร์จังหวัดที่ ๑ ส่งเสริมและพัฒนาให้เป็นศูนย์กลางการท่องเที่ยวรูปแบบหลากหลาย และพร้อมรับการเปลี่ยนแปลง

จ. ยุทธศาสตร์การพัฒนาของ อปท. ในเขตจังหวัดที่ ๑ การพัฒนาโครงสร้างพื้นฐาน

๑. ยุทธศาสตร์ที่ ๑ การพัฒนาด้านโครงสร้างพื้นฐาน

๑.๑ กลยุทธ์ พัฒนาระบบการขนส่งและโลจิสติกส์ ระบบสาธารณูปโภคสาธารณูปการก่อสร้าง ซ่อมแซม ปรับปรุง บำรุงรักษา โครงสร้างพื้นฐานให้ได้มาตรฐาน

(๑) แผนงานการอุตสาหกรรมและการโยธา

ที่	โครงการ	วัตถุประสงค์	เป้าหมาย (ผลผลิตของโครงการ)	งบประมาณ					ตัวชี้วัด (KPI)	ผลที่คาดว่าจะได้รับ	หน่วยงาน รับผิดชอบหลัก
				๒๕๖๖ (บาท)	๒๕๖๗ (บาท)	๒๕๖๘ (บาท)	๒๕๖๙ (บาท)	๒๕๗๐ (บาท)			
<b>(เดิมปรากฏในแผนพัฒนาท้องถิ่น พ.ศ.๒๕๖๖ - ๒๕๗๐ หน้าที่ ๘๑ ลำดับที่ ๓๕)</b>											
๓๕	ปรับปรุงซ่อมแซมถนนสาย สส.๓๑ - ๐๐๓๒ บ้านบางน้อยใน-บ้านอาม้าพัฒนา ตำบลจอมปลวก ตำบลคอนมะโนรา อำเภอบางคนที จังหวัดสมุทรสงคราม	เพื่อให้ประชาชนมีเส้นทางใช้ในการคมนาคมได้สะดวกรวดเร็ว	ซ่อมแซมผิวจราจรขนาดกว้าง ๘.๐๐ เมตร ระยะทาง ๓,๔๔๐.๐๐ เมตร	-	-	-	-	๑๖,๕๑๐,๐๐๐	จำนวนครุฑเรือนที่มีการคมนาคมสะดวก รวดเร็วเพิ่มขึ้น	ประชาชนได้รับความสะดวกในการคมนาคม	กองช่าง
๓๕	<b>แก้ไขใหม่</b> ปรับปรุงซ่อมแซมถนนสาย สส.๓๑ - ๐๐๓๒ บ้านบางน้อยใน-บ้านอาม้าพัฒนา ตำบลจอมปลวก ตำบลคอนมะโนรา อำเภอบางคนที จังหวัดสมุทรสงคราม	เพื่อให้ประชาชนมีเส้นทางใช้ในการคมนาคมได้สะดวกรวดเร็ว	-ซ่อมแซมผิวจราจรขนาดกว้าง ๘.๐๐ เมตร ระยะทาง ๓,๔๔๐.๐๐ เมตร	๑๖,๕๑๐,๐๐๐	-	-	-	-	จำนวนครุฑเรือนที่มีการคมนาคมสะดวก รวดเร็วเพิ่มขึ้น	ประชาชนได้รับความสะดวกในการคมนาคม	กองช่าง

๒. ยุทธศาสตร์การพัฒนาด้านสาธารณสุข การส่งเสริมคุณภาพชีวิต  
การศึกษา ศาสนา ศิลปะ การกีฬา วัฒนธรรม ประเพณี  
ภูมิปัญญาท้องถิ่น

## รายละเอียดโครงการพัฒนา

แบบ ผ. ๐๒

แผนพัฒนาท้องถิ่น (พ.ศ.๒๕๖๖-๒๕๗๐) แก้ไข ครั้งที่ ๑/๒๕๖๖

### องค์การบริหารส่วนจังหวัดสมุทรสงคราม

ก. ยุทธศาสตร์ชาติ ๒๐ ปี ยุทธศาสตร์ที่ ๓ ด้านการพัฒนาและเสริมสร้างศักยภาพทรัพยากรมนุษย์

ข. แผนพัฒนาเศรษฐกิจและสังคมแห่งชาติ ฉบับที่ ๑๓ หมายเหตุที่ ๔ ไทยเป็นศูนย์กลางทางการแพทย์และสุขภาพมูลค่าสูง

หมายเหตุที่ ๑๒ ไทยมีกำลังคนสมรรถนะสูง มุ่งเรียนรู้อย่างต่อเนื่อง ตอบโจทย์การพัฒนาแห่งอนาคต

ค. Sustainable Development Goals : SDGs เป้าหมายที่ ๔ สร้างหลักประกันว่าทุกคนมีการศึกษาที่มีคุณภาพอย่างครอบคลุมและเท่าเทียม และสนับสนุนโอกาสในการเรียนรู้ตลอดชีวิต

เป้าประสงค์ที่ ๔.๒ สร้างหลักประกันว่าเด็กชายและเด็กหญิงทุกคนเข้าถึงการพัฒนาการดูแล และการจัดการศึกษาระดับก่อนประถมศึกษา

สำหรับเด็กปฐมวัยที่มีคุณภาพ ภายในปี ๒๕๗๓ เพื่อให้เด็กเหล่านั้นมีความพร้อมสำหรับการศึกษาระดับประถมศึกษา

ง. ยุทธศาสตร์จังหวัดที่ ๓ ยกระดับคุณภาพชีวิตทุกช่วงวัยและพร้อมรับมือโรคอุบัติใหม่

จ. ยุทธศาสตร์การพัฒนาของ อปท. ในเขตจังหวัดที่ ๒ การพัฒนาด้านสาธารณสุข การส่งเสริมคุณภาพชีวิต การศึกษา ศาสนา ศิลปะ การกีฬา วัฒนธรรม ประเพณี ภูมิปัญญาท้องถิ่น

๒. ยุทธศาสตร์ที่ ๒ การพัฒนาด้านสาธารณสุข การส่งเสริมคุณภาพชีวิต การศึกษา ศาสนา ศิลปะ การกีฬา วัฒนธรรม ประเพณี ภูมิปัญญาท้องถิ่น

๒.๑ กลยุทธ์ ๒.๒ ส่งเสริมสนับสนุนการมีส่วนร่วมเพื่อการพัฒนาทางการศึกษา การกีฬานันทนาการให้กับเด็ก เยาวชน ประชาชน คนพิการ รวมถึงผู้ด้อยโอกาสและ

ปลูกฝังค่านิยมหลักของคนไทย ๑๒ ประการ

(๑) แผนงานการศึกษา

แผนพัฒนาฯ หน้าที่ ๑๓๙-๑๖๘ โครงการลำดับที่ ๑-๓๖

## รายละเอียดโครงการพัฒนา

แบบ ผ. ๐๒

แผนพัฒนาท้องถิ่น (พ.ศ.๒๕๖๖-๒๕๗๐) แก้ไข ครั้งที่ ๑/๒๕๖๖

### องค์การบริหารส่วนจังหวัดสมุทรสงคราม

ก. ยุทธศาสตร์ชาติ ๒๐ ปี ยุทธศาสตร์ที่ ๓ ด้านการพัฒนาและเสริมสร้างศักยภาพทรัพยากรมนุษย์

ข. แผนพัฒนาเศรษฐกิจและสังคมแห่งชาติ ฉบับที่ ๑๓ หมายความว่า ๔ ไทยเป็นศูนย์กลางทางการแพทย์และสุขภาพมูลค่าสูง

หมายความว่า ๑๒ ไทยมีกำลังคนสมรรถนะสูง มุ่งเรียนรู้อย่างต่อเนื่อง ตอบโจทย์การพัฒนาแห่งอนาคต

ค. Sustainable Development Goals : SDGs เป้าหมายที่ ๔ สร้างหลักประกันว่าทุกคนมีการศึกษาที่มีคุณภาพอย่างครอบคลุมและเท่าเทียม และสนับสนุนโอกาสในการเรียนรู้ตลอดชีวิต

เป้าประสงค์ที่ ๔.๗ สร้างหลักประกันว่าผู้เรียนทุกคนได้รับความรู้และทักษะที่จำเป็นสำหรับส่งเสริมการพัฒนาอย่างยั่งยืน รวมไปถึง

การศึกษาสำหรับการพัฒนาอย่างยั่งยืนและการมีวิถีชีวิตที่ยั่งยืน สิทธิมนุษยชน ความเสมอภาคระหว่างเพศ การส่งเสริม

วัฒนธรรมแห่งความสุขและไม่ใช้ความรุนแรง การเป็นพลเมืองของโลก และความนิยมในความหลากหลายทาง

วัฒนธรรมและในส่วนของวัฒนธรรมต่อการพัฒนาที่ยั่งยืน ภายในปี ๒๕๗๓

ง. ยุทธศาสตร์จังหวัดที่ ๓ ยกระดับคุณภาพชีวิตทุกช่วงวัย และพร้อมรับมือโรคอุบัติใหม่

จ. ยุทธศาสตร์การพัฒนาของ อปท. ในเขตจังหวัดที่ ๒ การพัฒนาด้านสาธารณสุข การส่งเสริมคุณภาพชีวิต การศึกษา ศาสนา ศิลปะ การกีฬา วัฒนธรรม ประเพณี ภูมิปัญญาท้องถิ่น

๒. ยุทธศาสตร์ที่ ๒ การพัฒนาด้านสาธารณสุข การส่งเสริมคุณภาพชีวิต การศึกษา ศาสนา ศิลปะ การกีฬา วัฒนธรรม ประเพณี ภูมิปัญญาท้องถิ่น

๒.๑ กลยุทธ์ที่ ๒.๓ ส่งเสริมสนับสนุนการจัดสวัสดิการให้ความช่วยเหลือเด็ก สตรีผู้สูงอายุ คนพิการ ผู้ด้อยโอกาส และผู้ติดเชื้อเอดส์

(๒) แผนงานสังคมสงเคราะห์

แผนพัฒนาฯ หน้าที่ ๑๖๙-๑๗๐ โครงการลำดับที่ ๑-๒

รายละเอียดโครงการพัฒนา

แบบ ผ. ๐๒

แผนพัฒนาท้องถิ่น (พ.ศ.๒๕๖๖-๒๕๗๐) แก้ไข ครั้งที่ ๑/๒๕๖๖

องค์การบริหารส่วนจังหวัดสมุทรสงคราม

ก. ยุทธศาสตร์ชาติ ๒๐ ปี ยุทธศาสตร์ที่ ๓ ด้านการพัฒนาและเสริมสร้างศักยภาพทรัพยากรมนุษย์

ข. แผนพัฒนาเศรษฐกิจและสังคมแห่งชาติ ฉบับที่ ๑๓ หมุดหมายที่ ๔ ไทยเป็นศูนย์กลางทางการแพทย์และสุขภาพมูลค่าสูง

หมุดหมายที่ ๑๒ ไทยมีกำลังคนสมรรถนะสูง มุ่งเรียนรู้อย่างต่อเนื่อง ตอบโจทย์การพัฒนาแห่งอนาคต

ค. Sustainable Development Goals : SDGs เป้าหมายที่ ๑๖ ส่งเสริมสังคมที่สงบสุขและครอบคลุม เพื่อการพัฒนาที่ยั่งยืน ให้ทุกคนเข้าถึงความยุติธรรมและสร้างสถาบัน

ที่มีประสิทธิภาพรับผิดชอบและครอบคลุมในทุกระดับ

เป้าประสงค์ที่ ๑๖.๗ สร้างหลักประกันว่าจะมีกระบวนการตัดสินใจที่มีความรับผิดชอบ ครอบคลุม มีส่วนร่วม

และมีความเป็นตัวแทนที่ดี ในทุกระดับการตัดสินใจ

ง. ยุทธศาสตร์จังหวัดที่ ๓ ยกระดับคุณภาพชีวิตทุกช่วงวัย และพร้อมรับมือโรคอุบัติใหม่

จ. ยุทธศาสตร์การพัฒนาของ อปท. ในเขตจังหวัดที่ ๒ การพัฒนาด้านสาธารณสุข การส่งเสริมคุณภาพชีวิต การศึกษา ศาสนา ศิลปะ การกีฬา วัฒนธรรม ประเพณี ภูมิปัญญาท้องถิ่น

๒. ยุทธศาสตร์ที่ ๒ การพัฒนาด้านสาธารณสุข การส่งเสริมคุณภาพชีวิต การศึกษา ศาสนา ศิลปะ การกีฬา วัฒนธรรม ประเพณี ภูมิปัญญาท้องถิ่น

๒.๑ กลยุทธ์ที่ ๒.๖ สนับสนุนและสร้างความเข้มแข็งในการบำรุงรักษา ศาสนา ศิลปะ วัฒนธรรม ประเพณี ภูมิปัญญาท้องถิ่นเพื่อเป็นภูมิคุ้มกันสร้างความเข้มแข็งและยั่งยืน

(๓) แผนงานสร้างความเข้มแข็งของชุมชน

แผนพัฒนาฯ หน้าที่ ๑๗๑ โครงการลำดับที่ ๑



## รายละเอียดโครงการพัฒนา

แบบ ผ. ๐๒

แผนพัฒนาท้องถิ่น (พ.ศ.๒๕๖๖-๒๕๗๐) แก้ไข ครั้งที่ ๑/๒๕๖๖

### องค์การบริหารส่วนจังหวัดสมุทรสงคราม

ก. ยุทธศาสตร์ชาติ ๒๐ ปี ยุทธศาสตร์ที่ ๓ ด้านการพัฒนาและเสริมสร้างศักยภาพทรัพยากรมนุษย์

ข. แผนพัฒนาเศรษฐกิจและสังคมแห่งชาติ ฉบับที่ ๑๓ หมวดที่ ๔ ไทยเป็นศูนย์กลางทางการแพทย์และสุขภาพมูลค่าสูง

หมวดที่ ๑๒ ไทยมีกำลังคนสมรรถนะสูง มุ่งเรียนรู้อย่างต่อเนื่อง ตอบโจทย์การพัฒนาแห่งอนาคต

ค. Sustainable Development Goals : SDGs เป้าหมายที่ ๔ สร้างหลักประกันว่าทุกคนมีการศึกษาที่มีคุณภาพอย่างครอบคลุมและเท่าเทียม และสนับสนุนโอกาสในการเรียนรู้ตลอดชีวิต

เป้าประสงค์ที่ ๔.๗ สร้างหลักประกันว่าผู้เรียนทุกคนได้รับความรู้และทักษะที่จำเป็นสำหรับส่งเสริมการพัฒนาอย่างยั่งยืน รวมไปถึง

การศึกษาสำหรับการพัฒนาอย่างยั่งยืนและการมีวิถีชีวิตที่ยั่งยืน สิทธิมนุษยชน ความเสมอภาคระหว่างเพศ การส่งเสริม

วัฒนธรรมแห่งความสุขและไม่ใช้ความรุนแรง การเป็นพลเมืองของโลก และความนิยมในความหลากหลายทาง

วัฒนธรรมและในส่วนของวัฒนธรรมต่อการพัฒนาที่ยั่งยืน ภายในปี ๒๕๗๓

ง. ยุทธศาสตร์จังหวัดที่ ๓ ยกระดับคุณภาพชีวิตทุกช่วงวัย และพร้อมรับมือโรคอุบัติใหม่

จ. ยุทธศาสตร์การพัฒนาของ อปท. ในเขตจังหวัดที่ ๒ การพัฒนาด้านสาธารณสุข การส่งเสริมคุณภาพชีวิต การศึกษา ศาสนา ศิลปะ การกีฬา วัฒนธรรม ประเพณี ภูมิปัญญาท้องถิ่น

๒. ยุทธศาสตร์ที่ ๒ การพัฒนาด้านสาธารณสุข การส่งเสริมคุณภาพชีวิต การศึกษา ศาสนา ศิลปะ การกีฬา วัฒนธรรม ประเพณี ภูมิปัญญาท้องถิ่น

๒.๑ กลยุทธ์ที่ ๒.๒ ส่งเสริมสนับสนุนการมีส่วนร่วมเพื่อการพัฒนาทางการศึกษา การกีฬา นันทนาการให้กับเด็ก เยาวชน ประชาชน คนพิการ

รวมถึงผู้ด้อยโอกาสและปลูกฝังค่านิยมหลักของคนไทย ๑๒ ประการ

(๔) แผนงานการศึกษา วัฒนธรรมและนันทนาการ

แผนพัฒนาฯ หน้าที่ ๑๗๒-๑๘๑ โครงการลำดับที่ ๑-๑๖

รายละเอียดโครงการพัฒนา

แบบ ผ. ๐๒

แผนพัฒนาท้องถิ่น (พ.ศ.๒๕๖๖-๒๕๗๐) แก้ไข ครั้งที่ ๑/๒๕๖๖

องค์การบริหารส่วนจังหวัดสมุทรสงคราม

ก. ยุทธศาสตร์ชาติ ๒๐ ปี ยุทธศาสตร์ที่ ๓ ด้านการพัฒนาและเสริมสร้างศักยภาพทรัพยากรมนุษย์

ข. แผนพัฒนาเศรษฐกิจและสังคมแห่งชาติ ฉบับที่ ๑๓ หมุดหมายที่ ๔ ไทยเป็นศูนย์กลางทางการแพทย์และสุขภาพมูลค่าสูง

หมุดหมายที่ ๑๒ ไทยมีกำลังคนสมรรถนะสูง มุ่งเรียนรู้อย่างต่อเนื่อง ตอบโจทย์การพัฒนาแห่งอนาคต

ค. Sustainable Development Goals : SDGs เป้าหมายที่ ๔ สร้างหลักประกันว่าทุกคนมีการศึกษาที่มีคุณภาพอย่างครอบคลุมและเท่าเทียม และสนับสนุนโอกาสในการเรียนรู้ตลอดชีวิต

เป้าประสงค์ที่ ๔.๕ ขจัดความเหลื่อมล้ำทางเพศในการศึกษา และสร้างหลักประกันว่ากลุ่มที่เปราะบางซึ่งรวมถึงผู้พิการ ชนพื้นเมือง

และเด็ก เข้าถึงการศึกษาและการฝึกอาชีพทุกระดับอย่างเท่าเทียม ภายในปี ๒๕๗๓

ง. ยุทธศาสตร์จังหวัดที่ ๓ ยกระดับคุณภาพชีวิตทุกช่วงวัย และพร้อมรับมือโรคอุบัติใหม่

จ. ยุทธศาสตร์การพัฒนาของ อปท. ในเขตจังหวัดที่ ๒ การพัฒนาด้านสาธารณสุข การส่งเสริมคุณภาพชีวิต การศึกษา ศาสนา ศิลปะ การกีฬา วัฒนธรรม ประเพณี ภูมิปัญญาท้องถิ่น

๒. ยุทธศาสตร์ที่ ๒ การพัฒนาด้านสาธารณสุข การส่งเสริมคุณภาพชีวิต การศึกษา ศาสนา ศิลปะ การกีฬา วัฒนธรรม ประเพณี ภูมิปัญญาท้องถิ่น

๒.๑ กลยุทธ์ที่ ๒.๒ ส่งเสริมสนับสนุนการมีส่วนร่วมเพื่อการพัฒนาทางการศึกษา การกีฬา นันทนาการให้กับเด็ก เยาวชน ประชาชน คนพิการ

รวมถึงผู้ด้อยโอกาสและปลูกฝังค่านิยมหลักของคนไทย ๑๒ ประการ

(๕) แผนงานอุตสาหกรรมและการโยธา

แผนพัฒนาฯ หน้าที่ ๑๘๒ โครงการลำดับที่ ๑

## รายละเอียดโครงการพัฒนา

แบบ ผ. ๐๒

แผนพัฒนาท้องถิ่น (พ.ศ.๒๕๖๖-๒๕๗๐) แก้ไข ครั้งที่ ๑/๒๕๖๖

### องค์การบริหารส่วนจังหวัดสมุทรสงคราม

- ก. ยุทธศาสตร์ชาติ ๒๐ ปี ยุทธศาสตร์ที่ ๓ ด้านการพัฒนาและเสริมสร้างศักยภาพทรัพยากรมนุษย์
- ข. แผนพัฒนาเศรษฐกิจและสังคมแห่งชาติ ฉบับที่ ๑๓ หมายเหตุที่ ๔ ไทยเป็นศูนย์กลางทางการแพทย์และสุขภาพมูลค่าสูง  
หมายเหตุที่ ๑๒ ไทยมีกำลังคนสมรรถนะสูง มุ่งเรียนรู้อย่างต่อเนื่อง ตอบโจทย์การพัฒนาแห่งอนาคต
- ค. Sustainable Development Goals : SDGs เป้าหมายที่ ๓ สร้างหลักประกันว่าคนมีชีวิตที่มีสุขภาพดีและส่งเสริมสวัสดิภาพสำหรับทุกคนในทุกวัย  
เป้าประสงค์ที่ ๓.๕ เสริมสร้างการป้องกันและการรักษาการใช้สารในทางที่ผิด ซึ่งรวมถึงการใช้ยาเสพติดในทางที่ผิด  
และการใช้แอลกอฮอล์ในทางอันตราย
- ง. ยุทธศาสตร์จังหวัดที่ ๓ ยกระดับคุณภาพชีวิตทุกช่วงวัย และพร้อมรับมือโรคอุบัติใหม่
- จ. ยุทธศาสตร์การพัฒนาของ อปท. ในเขตจังหวัดที่ ๒ การพัฒนาด้านสาธารณสุข การส่งเสริมคุณภาพชีวิต การศึกษา ศาสนา ศิลปะ การกีฬา วัฒนธรรม ประเพณี ภูมิปัญญาท้องถิ่น
๒. ยุทธศาสตร์ที่ ๒ การพัฒนาด้านสาธารณสุข การส่งเสริมคุณภาพชีวิต การศึกษา ศาสนา ศิลปะ การกีฬา วัฒนธรรม ประเพณี ภูมิปัญญาท้องถิ่น
- ๒.๑ กลยุทธ์ที่ ๒.๑ ส่งเสริมสนับสนุนการสาธารณสุขมูลฐานยกระดับการบริการทางการแพทย์ เสริมสร้าง สุขภาพอนามัย ป้องกัน แก้ไข ควบคุมโรคติดต่อ และโรคไม่ติดต่อ
- (๖) แผนงานสาธารณสุข

แผนพัฒนาฯ หน้า ๑๘๓-๑๘๔ โครงการลำดับที่ ๑-๒

๓. ยุทธศาสตร์การพัฒนาด้านการจัดระเบียบชุมชน/สังคม  
การรักษาความสงบเรียบร้อย

## รายละเอียดโครงการพัฒนา

แบบ ผ. ๐๒

แผนพัฒนาท้องถิ่น (พ.ศ.๒๕๖๖-๒๕๗๐) แก้ไข ครั้งที่ ๑/๒๕๖๖

### องค์การบริหารส่วนจังหวัดสมุทรสงคราม

- ก. ยุทธศาสตร์ชาติ ๒๐ ปี ยุทธศาสตร์ที่ ๑ ด้านความมั่นคง
- ข. แผนพัฒนาเศรษฐกิจและสังคมแห่งชาติ ฉบับที่ ๑๓ หมวดหมายที่ ๘ ไทยมีพื้นที่และเมืองอัจฉริยะที่น่าอยู่ ปลอดภัย เติบโตได้อย่างยั่งยืน
- ค. Sustainable Development Goals : SDGs เป้าหมายที่ ๓ สร้างหลักประกันว่าคนมีชีวิตที่มีสุขภาพดีและส่งเสริมสวัสดิภาพสำหรับทุกคนในทุกวัย  
เป้าประสงค์ที่ ๓.๖ ลดจำนวนการตายและบาดเจ็บจากอุบัติเหตุทางถนนทั่วโลกครึ่งหนึ่ง ภายในปี๒๕๖๓
- ง. ยุทธศาสตร์จังหวัดที่ ๓ ยกระดับคุณภาพชีวิตทุกช่วงวัย และพร้อมรับมือโรคอุบัติใหม่
- จ. ยุทธศาสตร์การพัฒนาของ อปท. ในเขตจังหวัดที่ ๓ การพัฒนาด้านการจัดระเบียบชุมชน/สังคม การรักษาความสงบเรียบร้อย
- ๓. ยุทธศาสตร์ที่ ๓ การพัฒนาด้านการจัดระเบียบชุมชน/สังคม การรักษาความสงบเรียบร้อย
- ๓.๑ กลยุทธ์ที่ ๓.๑ ส่งเสริมสนับสนุนบริหารจัดการการป้องกันและให้ความรู้ด้านบรรเทาสาธารณภัย การรักษาความสงบเรียบร้อย ความปลอดภัยในชีวิต

และทรัพย์สินของประชาชน

(๑) แผนงานการรักษาความสงบภายใน

แผนพัฒนาฯ หน้าที่ ๑๘๖-๑๘๘ โครงการลำดับที่ ๑-๓

๔. ยุทธศาสตร์การพัฒนาและการส่งเสริม เกษตรกรรม การลงทุน  
พาณิชย์กรรม และการท่องเที่ยว

## รายละเอียดโครงการพัฒนา

แบบ ผ. ๐๒

แผนพัฒนาท้องถิ่น (พ.ศ.๒๕๖๖-๒๕๗๐) แก้ไข ครั้งที่ ๑/๒๕๖๖

### องค์การบริหารส่วนจังหวัดสมุทรสงคราม

ก. ยุทธศาสตร์ชาติ ๒๐ ปี ยุทธศาสตร์ที่ ๒ ด้านการสร้างความสามารถในการแข่งขัน

ข. แผนพัฒนาเศรษฐกิจและสังคมแห่งชาติ ฉบับที่ ๑๓ หมายความว่า ๑ ไทยเป็นประเทศชั้นนำด้านสินค้าเกษตรและเกษตรแปรรูปมูลค่าสูง

หมายความว่า ๕ ไทยเป็นประตูการค้าการลงทุนและยุทธศาสตร์ทางโลจิสติกส์ที่สำคัญของภูมิภาค

ค. Sustainable Development Goals : SDGs เป้าหมายที่ ๙ สร้างโครงสร้างพื้นฐานที่มีความทนทาน ส่งเสริมการพัฒนาอุตสาหกรรมที่ครอบคลุมและยั่งยืน และส่งเสริมนวัตกรรม

เป้าประสงค์ ที่ ๙.๑ พัฒนาโครงสร้างพื้นฐานที่มีคุณภาพ เชื่อถือได้ ยั่งยืนและความทนทาน ซึ่งรวมถึงโครงสร้างพื้นฐาน

ของภูมิภาคและที่ข้ามเขตแดน เพื่อสนับสนุนการพัฒนาทางเศรษฐกิจและความเป็นอยู่ที่ดีของมนุษย์

โดยมุ่งเป้าที่การเข้าถึงได้ในราคาที่สามารถจ่ายได้และเท่าเทียมสำหรับทุกคน

ง. ยุทธศาสตร์จังหวัดที่ ๑ ส่งเสริมและพัฒนาให้เป็นศูนย์กลางการท่องเที่ยวรูปแบบหลากหลาย และพร้อมรับการเปลี่ยนแปลง

จ. ยุทธศาสตร์การพัฒนาของ อปท. ในเขตจังหวัดที่ ๔ การพัฒนาและการส่งเสริม เกษตรกรรม การลงทุน พาณิชยกรรม และการท่องเที่ยว

๔. ยุทธศาสตร์ที่ ๔. ยุทธศาสตร์การพัฒนาและการส่งเสริม เกษตรกรรม การลงทุน พาณิชยกรรม และการท่องเที่ยว

กลยุทธ์ที่ ๔.๔ ส่งเสริมและสนับสนุนพัฒนาต่อยอดการผลิต และจำหน่ายผลิตภัณฑ์เกษตรและประมง รวมทั้งผลิตภัณฑ์แปรรูปให้มีคุณภาพ

ได้มาตรฐานมีมูลค่าเพิ่มทางเศรษฐกิจสามารถขยายเครือข่ายการตลาด สร้างรายได้ให้กับเกษตรกรทั้งภายในประเทศและต่างประเทศ

(๑) แผนงานสร้างความเข้มแข็งของชุมชน

แผนพัฒนาฯ หน้าที่ ๑๙๐-๑๙๒ โครงการลำดับที่ ๑-๓

## รายละเอียดโครงการพัฒนา

แบบ ผ. ๐๒

แผนพัฒนาท้องถิ่น (พ.ศ.๒๕๖๖-๒๕๗๐) แก้ไข ครั้งที่ ๑/๒๕๖๖

### องค์การบริหารส่วนจังหวัดสมุทรสงคราม

ก. ยุทธศาสตร์ชาติ ๒๐ ปี ยุทธศาสตร์ที่ ๒ ด้านการสร้างความสามารถในการแข่งขัน

ข. แผนพัฒนาเศรษฐกิจและสังคมแห่งชาติ ฉบับที่ ๑๓ หมายเหตุที่ ๑ ไทยเป็นประเทศชั้นนำด้านสินค้าเกษตรและเกษตรแปรรูปมูลค่าสูง

หมายเหตุที่ ๕ ไทยเป็นประตูการค้าการลงทุนและยุทธศาสตร์ทางโลจิสติกส์ที่สำคัญของภูมิภาค

ค. Sustainable Development Goals : SDGs เป้าหมายที่ ๙ สร้างโครงสร้างพื้นฐานที่มีความทนทาน ส่งเสริมการพัฒนาอุตสาหกรรมที่ครอบคลุมและยั่งยืน และส่งเสริมนวัตกรรม

เป้าประสงค์ ที่ ๙.๑ พัฒนาโครงสร้างพื้นฐานที่มีคุณภาพ เชื่อถือได้ ยั่งยืนและมีความทนทาน ซึ่งรวมถึงโครงสร้างพื้นฐาน

ของภูมิภาคและที่ข้ามเขตแดน เพื่อสนับสนุนการพัฒนาทางเศรษฐกิจและความเป็นอยู่ที่ดีของมนุษย์

โดยมุ่งเป้าที่การเข้าถึงได้ในราคาที่สามารถจ่ายได้และเท่าเทียมสำหรับทุกคน

ง. ยุทธศาสตร์จังหวัดที่ ๑ ส่งเสริมและพัฒนาให้เป็นศูนย์กลางการท่องเที่ยวรูปแบบหลากหลาย และพร้อมรับการเปลี่ยนแปลง

จ. ยุทธศาสตร์การพัฒนาของ อปท. ในเขตจังหวัดที่ ๔ การพัฒนาและการส่งเสริม เกษตรกรรม การลงทุน พาณิชยกรรม และการท่องเที่ยว

๔. ยุทธศาสตร์ที่ ๔ การพัฒนาและการส่งเสริม เกษตรกรรม การลงทุน พาณิชยกรรม และการท่องเที่ยว

กลยุทธ์ที่ ๔.๑ ส่งเสริมรักษาและพัฒนาแหล่งท่องเที่ยวทางแม่น้ำลำคลองการท่องเที่ยวเชิงอนุรักษ์ตามวิถีชุมชนดั้งเดิมและปลูกจิตสำนึกให้รักถิ่นเกิด

(๒) แผนงานการศาสนา วัฒนธรรมและนันทนาการ

แผนพัฒนาฯ หน้าที่ ๑๙๓ โครงการลำดับที่ ๑



## รายละเอียดโครงการพัฒนา

แบบ ผ. ๐๒

แผนพัฒนาท้องถิ่น (พ.ศ.๒๕๖๖-๒๕๗๐) แก้ไข ครั้งที่ ๑/๒๕๖๖

### องค์การบริหารส่วนจังหวัดสมุทรสงคราม

ก. ยุทธศาสตร์ชาติ ๒๐ ปี ยุทธศาสตร์ที่ ๒ ด้านการสร้างความสามารถในการแข่งขัน

ข. แผนพัฒนาเศรษฐกิจและสังคมแห่งชาติ ฉบับที่ ๑๓ หมายเหตุที่ ๑ ไทยเป็นประเทศชั้นนำด้านสินค้าเกษตรและเกษตรแปรรูปมูลค่าสูง

หมายเหตุที่ ๕ ไทยเป็นประตูการค้าการลงทุนและยุทธศาสตร์ทางโลจิสติกส์ที่สำคัญของภูมิภาค

ค. Sustainable Development Goals : SDGs เป้าหมายที่ ๙ สร้างโครงสร้างพื้นฐานที่มีความทนทาน ส่งเสริมการพัฒนาอุตสาหกรรมที่ครอบคลุมและยั่งยืน และส่งเสริมนวัตกรรม

เป้าประสงค์ ที่ ๙.๑ พัฒนาโครงสร้างพื้นฐานที่มีคุณภาพ เชื่อถือได้ ยั่งยืนและความทนทาน ซึ่งรวมถึงโครงสร้างพื้นฐาน

ของภูมิภาคและที่ข้ามเขตแดน เพื่อสนับสนุนการพัฒนาทางเศรษฐกิจและความเป็นอยู่ที่ดีของมนุษย์

โดยมุ่งเป้าที่การเข้าถึงได้ในราคาที่สมารถจ่ายได้และเท่าเทียมสำหรับทุกคน

ง. ยุทธศาสตร์จังหวัดที่ ๑ ส่งเสริมและพัฒนาให้เป็นศูนย์กลางการท่องเที่ยวรูปแบบหลากหลาย และพร้อมรับการเปลี่ยนแปลง

๒ ยกระดับผลิตภัณฑ์โดยใช้อัตลักษณ์ของจังหวัดและส่งเสริมสินค้าเกษตร ประมงปลอดภัย

จ. ยุทธศาสตร์การพัฒนาของ อปท. ในเขตจังหวัดที่ ๔ การพัฒนาและการส่งเสริม เกษตรกรรม การลงทุน พาณิชยกรรม และการท่องเที่ยว

๔. ยุทธศาสตร์ที่ ๔ การพัฒนาและการส่งเสริม เกษตรกรรม การลงทุน พาณิชยกรรม และการท่องเที่ยว

กลยุทธ์ที่ ๔.๓ ส่งเสริมสนับสนุนภาครัฐ เอกชน องค์กร ชุมชน/เครือข่ายในการพัฒนาต่อยอดและรักษาอาชีพ เกษตรกร การประมง การลงทุน พาณิชยกรรม

อุตสาหกรรม การบริการเพื่อสร้างงาน สร้างอาชีพ สร้างรายได้ให้กับประชาชน

(๓) แผนงานการเกษตร

แผนพัฒนาฯ หน้าที่ ๑๙๔-๑๙๗ ลำดับที่ ๑-๔

## รายละเอียดโครงการพัฒนา

แบบ ผ. ๐๒

แผนพัฒนาท้องถิ่น (พ.ศ.๒๕๖๖-๒๕๗๐) แก้ไข ครั้งที่ ๑/๒๕๖๖

### องค์การบริหารส่วนจังหวัดสมุทรสงคราม

ก. ยุทธศาสตร์ชาติ ๒๐ ปี ยุทธศาสตร์ที่ ๒ ด้านการสร้างความสามารถในการแข่งขัน

ข. แผนพัฒนาเศรษฐกิจและสังคมแห่งชาติ ฉบับที่ ๑๓ หมายเหตุที่ ๑ ไทยเป็นประเทศชั้นนำด้านสินค้าเกษตรและเกษตรแปรรูปมูลค่าสูง

หมายเหตุที่ ๕ ไทยเป็นประตูการค้าการลงทุนและยุทธศาสตร์ทางโลจิสติกส์ที่สำคัญของภูมิภาค

ค. Sustainable Development Goals : SDGs เป้าหมายที่ ๙ สร้างโครงสร้างพื้นฐานที่มีความทนทาน ส่งเสริมการพัฒนาอุตสาหกรรมที่ครอบคลุมและยั่งยืน และส่งเสริมนวัตกรรม

เป้าประสงค์ ที่ ๙.๑ พัฒนาโครงสร้างพื้นฐานที่มีคุณภาพ เชื่อถือได้ ยั่งยืนและความทนทาน ซึ่งรวมถึงโครงสร้างพื้นฐาน

ของภูมิภาคและที่ข้ามเขตแดน เพื่อสนับสนุนการพัฒนาทางเศรษฐกิจและความเป็นอยู่ที่ดีของมนุษย์

โดยมุ่งเป้าที่การเข้าถึงได้ในราคาที่สามารถจ่ายได้และเท่าเทียมสำหรับทุกคน

ง. ยุทธศาสตร์จังหวัดที่ ๒ ยกระดับผลิตภัณฑ์โดยใช้อัตลักษณ์ของจังหวัดและส่งเสริมสินค้าเกษตร ประมงปลอดภัย

จ. ยุทธศาสตร์การพัฒนาของ อปท. ในเขตจังหวัดที่ ๔ การพัฒนาและการส่งเสริม เกษตรกรรม การลงทุน พาณิชยกรรม และการท่องเที่ยว

๔. ยุทธศาสตร์ที่ ๔ การพัฒนาและการส่งเสริม เกษตรกรรม การลงทุน พาณิชยกรรม และการท่องเที่ยว

กลยุทธ์ที่ ๔.๔ ส่งเสริมและสนับสนุนพัฒนาต่อยอดการผลิตและจำหน่ายผลิตภัณฑ์เกษตรและประมง รวมทั้งผลิตภัณฑ์แปรรูปให้มีคุณภาพได้มาตรฐานมีมูลค่าเพิ่ม

ทางเศรษฐกิจสามารถขยายเครือข่ายการตลาด สร้างรายได้ให้กับเกษตรกรทั้งภายในประเทศและต่างประเทศ

(๑) แผนงานอุตสาหกรรมและการโยธา

แผนพัฒนาฯ หน้าที่๗๑ โครงการลำดับที่ ๓

กลยุทธ์ที่ ๔.๓ ส่งเสริมสนับสนุนภาครัฐ เอกชน องค์กร ชุมชน/เครือข่ายในการพัฒนาต่อยอดและรักษาอาชีพ เกษตรกรรม การประมง การลงทุน พาณิชยกรรม

อุตสาหกรรม การบริการเพื่อสร้างงาน สร้างอาชีพ สร้างรายได้ให้กับประชาชน

(๒) แผนงานอุตสาหกรรมและการโยธา

แผนพัฒนาฯ หน้าที่ ๑๓๓ โครงการลำดับที่ ๑๖๕

๕. ยุทธศาสตร์การพัฒนาด้านการบริหารจัดการทรัพยากรธรรมชาติและสิ่งแวดล้อมอย่างยั่งยืน

## รายละเอียดโครงการพัฒนา

แบบ ผ. ๐๒

แผนพัฒนาท้องถิ่น (พ.ศ.๒๕๖๖-๒๕๗๐) แก้ไข ครั้งที่ ๑/๒๕๖๖

### องค์การบริหารส่วนจังหวัดสมุทรสงคราม

- ก. ยุทธศาสตร์ชาติ ๒๐ ปี ยุทธศาสตร์ที่ ๕ ด้านการสร้างการเติบโตบนคุณภาพชีวิตที่เป็นมิตรกับสิ่งแวดล้อม
- ข. แผนพัฒนาเศรษฐกิจและสังคมแห่งชาติ ฉบับที่ ๑๓ หมายเหตุที่ ๑๐ ไทยมีเศรษฐกิจหมุนเวียนและสังคมคาร์บอนต่ำ
- ค. Sustainable Development Goals : SDGs เป้าหมายที่ ๖ สร้างหลักประกันเรื่องน้ำและการสุขาภิบาลให้มีการจัดการอย่างยั่งยืน และมีสภาพพร้อมใช้สำหรับทุกคน
- เป้าประสงค์ที่ ๖.๓ ปรับปรุงคุณภาพน้ำ โดยการลดมลพิษ ขจัดการทิ้งขยะและลดการปล่อยสารเคมีอันตรายและวัตถุอันตราย
- ลดสัดส่วนน้ำเสียที่ไม่ผ่านกระบวนการลงครึ่งหนึ่ง และเพิ่มการนำกลับมาใช้ใหม่และการใช้ซ้ำที่ปลอดภัยอย่างยั่งยืนทั่วโลก
- ภายในปี ๒๕๗๓
- ง. ยุทธศาสตร์จังหวัดที่ ๔ พื้นฟูแหล่งน้ำ บริหารจัดการขยะ พัฒนาป่าชายเลนและส่งเสริมพลังงานทดแทน
- จ. ยุทธศาสตร์การพัฒนาของ อปท. ในเขตจังหวัดที่ ๕ การพัฒนาด้านการบริหารจัดการทรัพยากรธรรมชาติและสิ่งแวดล้อมอย่างยั่งยืน
๕. ยุทธศาสตร์ที่ ๕ การพัฒนาด้านการบริหารจัดการทรัพยากรธรรมชาติและสิ่งแวดล้อมอย่างยั่งยืน
- กลยุทธ์ที่ ๕.๒ บริหารจัดการขยะมูลฝอย สิ่งปฏิกูล และน้ำเสียทั้งทางบกและทางน้ำ

(๑) แผนงานเคหะและชุมชน

แผนพัฒนาฯ หน้าที่ ๑๙๙-๒๐๐ ลำดับที่ ๑-๒

## รายละเอียดโครงการพัฒนา

แบบ ผ. ๐๒

แผนพัฒนาท้องถิ่น (พ.ศ.๒๕๖๖-๒๕๗๐) แก้ไข ครั้งที่ ๑/๒๕๖๖

### องค์การบริหารส่วนจังหวัดสมุทรสงคราม

- ก. ยุทธศาสตร์ชาติ ๒๐ ปี ยุทธศาสตร์ที่ ๕ ด้านการสร้างการเติบโตบนคุณภาพชีวิตที่เป็นมิตรกับสิ่งแวดล้อม
- ข. แผนพัฒนาเศรษฐกิจและสังคมแห่งชาติ ฉบับที่ ๑๓ หมายความว่า ๑๐ ไทยมีเศรษฐกิจหมุนเวียนและสังคมคาร์บอนต่ำ
- ค. Sustainable Development Goals : SDGs เป้าหมายที่ ๖ สร้างหลักประกันเรื่องน้ำและการสุขาภิบาลให้มีการจัดการอย่างยั่งยืน และมีสภาพพร้อมใช้สำหรับทุกคน
- เป้าประสงค์ที่ ๖.๓ ปรับปรุงคุณภาพน้ำ โดยการลดมลพิษ ขจัดการทิ้งขยะและลดการปล่อยสารเคมีอันตรายและวัตถุอันตราย
- ลดสัดส่วนน้ำเสียที่ไม่ผ่านกระบวนการลงครึ่งหนึ่ง และเพิ่มการนำกลับมาใช้ใหม่และการใช้ซ้ำที่ปลอดภัยอย่างยั่งยืน
- ทั่วโลก ภายในปี ๒๕๗๓
- ง. ยุทธศาสตร์จังหวัดที่ ๔ พื้นฟูแหล่งน้ำ บริหารจัดการขยะ พัฒนาป่าชายเลนและส่งเสริมพลังงานทดแทน
- จ. ยุทธศาสตร์การพัฒนาของ อปท. ในเขตจังหวัดที่ ๕ การพัฒนาด้านการบริหารจัดการทรัพยากรธรรมชาติและสิ่งแวดล้อมอย่างยั่งยืน
๕. ยุทธศาสตร์ที่ ๕ การพัฒนาด้านการบริหารจัดการทรัพยากรธรรมชาติและสิ่งแวดล้อมอย่างยั่งยืน
- กลยุทธ์ที่ ๕.๑ ส่งเสริมการเพิ่มพื้นที่สีเขียวและอนุรักษ์ พื้นฟูทรัพยากรธรรมชาติและสิ่งแวดล้อม

(๒) แผนงานอุตสาหกรรมและการโยธา

แผนพัฒนาฯ หน้าที่๒๐๑ ลำดับที่ ๑-๒

## รายละเอียดโครงการพัฒนา

แบบ ผ. ๐๒

แผนพัฒนาท้องถิ่น (พ.ศ.๒๕๖๖-๒๕๗๐) แก้ไข ครั้งที่ ๑/๒๕๖๖

### องค์การบริหารส่วนจังหวัดสมุทรสงคราม

- ก. ยุทธศาสตร์ชาติ ๒๐ ปี ยุทธศาสตร์ที่ ๕ ด้านการสร้างการเติบโตบนคุณภาพชีวิตที่เป็นมิตรกับสิ่งแวดล้อม
- ข. แผนพัฒนาเศรษฐกิจและสังคมแห่งชาติ ฉบับที่ ๑๓ หมายเหตุที่ ๑๐ ไทยมีเศรษฐกิจหมุนเวียนและสังคมคาร์บอนต่ำ
- ค. Sustainable Development Goals : SDGs เป้าหมายที่ ๖ สร้างหลักประกันเรื่องน้ำและการสุขาภิบาลให้มีการจัดการอย่างยั่งยืน และมีสภาพพร้อมใช้สำหรับทุกคน
- เป้าประสงค์ที่ ๖.๓ ปรับปรุงคุณภาพน้ำ โดยการลดมลพิษ ขจัดการทิ้งขยะและลดการปล่อยสารเคมีอันตรายและวัตถุอันตราย
- ลดสัดส่วนน้ำเสียที่ไม่ผ่านกระบวนการลงครึ่งหนึ่ง และเพิ่มการนำกลับมาใช้ใหม่และการใช้ซ้ำที่ปลอดภัยอย่างยั่งยืน
- ทั่วโลก ภายในปี ๒๕๗๓
- ง. ยุทธศาสตร์จังหวัดที่ ๔ พื้นฟูแหล่งน้ำ บริหารจัดการขยะ พัฒนาป่าชายเลน และส่งเสริมพลังงานทดแทน
- จ. ยุทธศาสตร์การพัฒนาของ อปท. ในเขตจังหวัดที่ ๕ การพัฒนาด้านการบริหารจัดการทรัพยากรธรรมชาติและสิ่งแวดล้อมอย่างยั่งยืน
๕. ยุทธศาสตร์ที่ ๕ การพัฒนาด้านการบริหารจัดการทรัพยากรธรรมชาติและสิ่งแวดล้อมอย่างยั่งยืน
- กลยุทธ์ที่ ๕.๓ บริหารจัดการและรักษาความสมดุลของระบบนิเวศน์ ๓ น้ำ

(๓) แผนงานการเกษตร

แผนพัฒนาฯ หน้าที่๒๐๒ ลำดับที่ ๑

## ๖. ยุทธศาสตร์การพัฒนาด้านการบริหารกิจการบ้านเมืองและสังคมที่ดี



## รายละเอียดโครงการพัฒนา

แบบ ผ. ๐๒

แผนพัฒนาท้องถิ่น (พ.ศ.๒๕๖๖-๒๕๗๐) แก้ไข ครั้งที่ ๑/๒๕๖๖

### องค์การบริหารส่วนจังหวัดสมุทรสงคราม

- ก. ยุทธศาสตร์ชาติ ๒๐ ปี ยุทธศาสตร์ที่ ๖ ด้านการปรับสมดุลและพัฒนาระบบการบริหารจัดการภาครัฐ
- ข. แผนพัฒนาเศรษฐกิจและสังคมแห่งชาติ ฉบับที่ ๑๓ หมายความว่า ๑๓ ไทยมีภาครัฐที่ทันสมัย มีประสิทธิภาพและตอบโจทย์ประชาชน
- ค. Sustainable Development Goals : SDGs เป้าหมายที่ ๑๖ ส่งเสริมสังคมที่สงบสุขและครอบคลุม เพื่อการพัฒนาที่ยั่งยืน ให้ทุกคนเข้าถึงความยุติธรรม และสร้างสถาบันที่มีประสิทธิผล รับผิดชอบ และครอบคลุมในทุกระดับ

เป้าประสงค์ที่ ๑๖.๗ สร้างหลักประกันว่าจะมีกระบวนการตัดสินใจที่มีความรับผิดชอบ ครอบคลุม มีส่วนร่วม และมีความเป็นตัวแทนที่ดีในทุกระดับการตัดสินใจ

- ง. ยุทธศาสตร์จังหวัดที่ ๓ ยกระดับคุณภาพชีวิตทุกช่วงวัย และพร้อมรับมือโรคอุบัติใหม่
- จ. ยุทธศาสตร์การพัฒนาของ อปท. ในเขตจังหวัดที่ ๖ การพัฒนาด้านการบริหารกิจการบ้านเมืองและสังคมที่ดี
๖. ยุทธศาสตร์ที่ ๖ การพัฒนาด้านการบริหารกิจการบ้านเมืองและสังคมที่ดี
- กลยุทธ์ที่ ๖.๓ พัฒนาความรู้ความเข้าใจและการมีส่วนร่วมของประชาชนเกี่ยวกับการเมืองการปกครองตามระบอบประชาธิปไตยอันมีพระมหากษัตริย์ทรงเป็นประมุข

(๑) แผนงานบริหารงานทั่วไป

แผนพัฒนาฯ หน้าที่ ๒๐๔-๒๑๑ ลำดับที่ ๑-๘

## รายละเอียดโครงการพัฒนา

แบบ ผ. ๐๒

แผนพัฒนาท้องถิ่น (พ.ศ.๒๕๖๖-๒๕๗๐) แก้ไข ครั้งที่ ๑/๒๕๖๖

### องค์การบริหารส่วนจังหวัดสมุทรสงคราม

- ก. ยุทธศาสตร์ชาติ ๒๐ ปี ยุทธศาสตร์ที่ ๖ ด้านการปรับสมดุลและพัฒนาระบบการบริหารจัดการภาครัฐ
- ข. แผนพัฒนาเศรษฐกิจและสังคมแห่งชาติ ฉบับที่ ๑๓ หมายความว่า ๑๓ ไทยมีภาครัฐที่ทันสมัย มีประสิทธิภาพและตอบโจทย์ประชาชน
- ค. Sustainable Development Goals : SDGs เป้าหมายที่ ๑๖ ส่งเสริมสังคมที่สงบสุขและครอบคลุม เพื่อการพัฒนาที่ยั่งยืน ให้ทุกคนเข้าถึงความยุติธรรม และสร้างสถาบันที่มีประสิทธิผล รับผิดชอบ และครอบคลุมในทุกระดับ
- เป้าประสงค์ที่ ๑๖.๗ สร้างหลักประกันว่าจะมีกระบวนการตัดสินใจที่มีความรับผิดชอบต่อครอบคลุม มีส่วนร่วม และมีความเป็นตัวแทนที่ดีในทุกระดับการตัดสินใจ
- ง. ยุทธศาสตร์จังหวัดที่ ๓ ยกกระดับคุณภาพชีวิตทุกช่วงวัย และพร้อมรับมือโรคอุบัติใหม่
- จ. ยุทธศาสตร์การพัฒนาของ อปท. ในเขตจังหวัดที่ ๖ การพัฒนาด้านการบริหารกิจการบ้านเมืองและสังคมที่ดี
๖. ยุทธศาสตร์ที่ ๖ การพัฒนาด้านการบริหารกิจการบ้านเมืองและสังคมที่ดี
- กลยุทธ์ที่ ๖.๒ ส่งเสริมการมีส่วนร่วมและสร้างความสมานฉันท์ของประชาชนในการพัฒนาท้องถิ่น

(๒) แผนงานสร้างความเข้มแข็งของชุมชน

แผนพัฒนาฯ หน้าที่๒๑๒-๒๑๖ ลำดับที่ ๑-๗

## รายละเอียดโครงการพัฒนา

แบบ ผ. ๐๒

แผนพัฒนาท้องถิ่น (พ.ศ.๒๕๖๖-๒๕๗๐) แก้ไข ครั้งที่ ๑/๒๕๖๖

### องค์การบริหารส่วนจังหวัดสมุทรสงคราม

- ก. ยุทธศาสตร์ชาติ ๒๐ ปี ยุทธศาสตร์ที่ ๖ ด้านการปรับสมดุลและพัฒนาระบบการบริหารจัดการภาครัฐ
- ข. แผนพัฒนาเศรษฐกิจและสังคมแห่งชาติ ฉบับที่ ๑๓ หมวดหมายที่ ๑๓ ไทยมีภาครัฐที่ทันสมัย มีประสิทธิภาพและตอบโจทย์ประชาชน
- ค. Sustainable Development Goals : SDGs เป้าหมายที่ ๙ สร้างโครงสร้างพื้นฐานที่มีความทนทาน ส่งเสริมการพัฒนาอุตสาหกรรมที่ครอบคลุมและยั่งยืน และส่งเสริมนวัตกรรม  
เป้าประสงค์ที่ ๙.๑ พัฒนาโครงสร้างพื้นฐานที่มีคุณภาพ เชื่อถือได้ ยั่งยืนและมีความทนทาน ซึ่งรวมถึงโครงสร้างพื้นฐานของภูมิภาค  
และที่ข้ามเขตแดน เพื่อสนับสนุนการพัฒนาทางเศรษฐกิจและความเป็นอยู่ที่ดีของมนุษย์ โดยมุ่งเป้าไปที่การเข้าถึงได้  
ในราคาที่สามารถจ่ายได้และเท่าเทียมสำหรับทุกคน
- ง. ยุทธศาสตร์จังหวัดที่ ๓ ยกระดับคุณภาพชีวิตทุกช่วงวัย และพร้อมรับมือโรคอุบัติใหม่
- จ. ยุทธศาสตร์การพัฒนาของ อปท. ในเขตจังหวัดที่ ๖ การพัฒนาด้านการบริหารกิจการบ้านเมืองและสังคมที่ดี
๖. ยุทธศาสตร์ที่ ๖ การพัฒนาด้านการบริหารกิจการบ้านเมืองและสังคมที่ดี
- กลยุทธ์ที่ ๖.๖ ก่อสร้าง/ปรับปรุงสถานที่ปฏิบัติงาน บำรุงรักษา/จัดหาวัสดุอุปกรณ์เครื่องมือเครื่องใช้ และพัฒนาระบบการทำงานโดยใช้เทคโนโลยีที่ทันสมัย

(๓) แผนงานอุตสาหกรรมและการโยธา

แผนพัฒนาฯ หน้าที่ ๒๑๗- ๒๑๘ ลำดับที่ ๑-๒

แบบ ผ.๐๒/๑  
(โครงการที่เกินศักยภาพขององค์กรปกครองส่วนท้องถิ่น)

## รายละเอียดโครงการพัฒนา

แบบ ผ. ๐๒/๑

แผนพัฒนาท้องถิ่น (พ.ศ.๒๕๖๖-๒๕๗๐) แก้ไข ครั้งที่ ๑/๒๕๖๖

สำหรับ โครงการที่เกินศักยภาพขององค์กรปกครองส่วนท้องถิ่น

### องค์การบริหารส่วนจังหวัดสมุทรสงคราม

ก. ยุทธศาสตร์ชาติ ๒๐ ปี ยุทธศาสตร์ที่ ๒ ด้านการสร้างความสามารถในการแข่งขัน

ข. แผนพัฒนาเศรษฐกิจและสังคมแห่งชาติ ฉบับที่ ๑๓ หมายความว่า ๑. ไทยเป็นประเทศชั้นนำด้านสินค้าเกษตรและเกษตรแปรรูปมูลค่าสูง

หมายความว่า ๕ ไทยเป็นประตูการค้าการลงทุนและยุทธศาสตร์ทางโลจิสติกส์ที่สำคัญของภูมิภาค

ค. Sustainable Development Goals : SDGs เป้าหมายที่ ๙ สร้างโครงสร้างพื้นฐานที่มีความทนทานส่งเสริมการพัฒนาอุตสาหกรรมที่ครอบคลุมและยั่งยืนและเสริมนวัตกรรม

เป้าประสงค์ที่ ๙.๑ พัฒนาโครงสร้างพื้นฐานที่มีคุณภาพเชื่อถือได้ยั่งยืนและความทนทาน ซึ่งรวมถึงโครงสร้างพื้นฐานของภูมิภาค

และที่ข้ามเขตแดน เพื่อสนับสนุนการพัฒนาทางเศรษฐกิจและความเป็นอยู่ที่ดีของมนุษย์ โดยมุ่งเป้าไปที่การเข้าถึงได้

ในราคาที่สามารถจ่ายได้และเท่าเทียมสำหรับทุกคน

ง. ยุทธศาสตร์จังหวัดที่ ๑ ส่งเสริมและพัฒนาการท่องเที่ยวให้เป็นศูนย์กลางการท่องเที่ยว รูปแบบหลากหลาย และพร้อมรับการเปลี่ยนแปลง

จ. ยุทธศาสตร์การพัฒนาของ อปท. ในเขตจังหวัดที่ ๑ การพัฒนาโครงสร้างพื้นฐาน

๑. ยุทธศาสตร์ที่ ๑ การพัฒนาโครงสร้างพื้นฐาน

๑.๑ กลยุทธ์ พัฒนาระบบการขนส่งและโลจิสติกส์ ระบบสาธารณูปโภคสาธารณูปการการก่อสร้าง ซ่อมแซม ปรับปรุง บำรุงรักษา โครงสร้างพื้นฐานให้ได้มาตรฐาน

(๑) แผนงานการอุตสาหกรรมและการโยธา

แผนพัฒนาฯ หน้าที่ ๒๒๐ โครงการลำดับที่ ๑-๒

รายละเอียดโครงการพัฒนา

แบบ ผ. ๐๒/๑

แผนพัฒนาท้องถิ่น (พ.ศ.๒๕๖๖-๒๕๗๐) แก้ไข ครั้งที่ ๑/๒๕๖๖

สำหรับ โครงการที่เกี่วข้องขององค์กรปกครองส่วนท้องถิ่น

องค์การบริหารส่วนจังหวัดสมุทรสงคราม

ก. ยุทธศาสตร์ชาติ ๒๐ ปี ยุทธศาสตร์ที่ ๒ ด้านการสร้างความสามารถในการแข่งขัน

ข. แผนพัฒนาเศรษฐกิจและสังคมแห่งชาติ ฉบับที่ ๑๓ หมายความว่า ๑. ไทยเป็นประเทศชั้นนำด้านสินค้าเกษตรและเกษตรแปรรูปมูลค่าสูง

หมายความว่า ๕ ไทยเป็นประตูการค้าการลงทุนและยุทธศาสตร์ทางโลจิสติกส์ที่สำคัญของภูมิภาค

ค. Sustainable Development Goals : SDGs เป้าหมายที่ ๙ สร้างโครงสร้างพื้นฐานที่มีความทนทานส่งเสริมการพัฒนาอุตสาหกรรมที่ครอบคลุมและยั่งยืนและส่งเสริมนวัตกรรม

เป้าประสงค์ที่ ๙.๑ พัฒนาโครงสร้างพื้นฐานที่มีคุณภาพเชื่อถือได้ยั่งยืนและความทนทาน ซึ่งรวมถึงโครงสร้างพื้นฐานของภูมิภาค

และที่ข้ามเขตแดน เพื่อสนับสนุนการพัฒนาทางเศรษฐกิจและความเป็นอยู่ที่ดีของมนุษย์ โดยมุ่งเป้าไปที่การ

เข้าถึงได้ในราคาที่สามารถจ่ายได้และเท่าเทียมสำหรับทุกคน

ง. ยุทธศาสตร์จังหวัดที่ ๑ ส่งเสริมและพัฒนากองท่องเที่ยวให้เป็นศูนย์กลางการท่องเที่ยว รูปแบบหลากหลาย และพร้อมรับการเปลี่ยนแปลง

จ. ยุทธศาสตร์การพัฒนาของ อปท. ในเขตจังหวัดที่ ๔ การพัฒนาและการส่งเสริม เกษตรกรรม การลงทุน พาณิชยกรรม และการท่องเที่ยว

๔. ยุทธศาสตร์การที่ ๔ พัฒนาและการส่งเสริม เกษตรกรรม การลงทุน พาณิชยกรรม และการท่องเที่ยว

๔.๑ กลยุทธ์ที่ ๑.๑ พัฒนาระบบการขนส่งและโลจิสติกส์ ระบบสาธารณูปโภคสาธารณูปการการก่อสร้าง ซ่อมแซม ปรับปรุง บำรุงรักษา โครงสร้างพื้นฐานให้ได้มาตรฐาน

(๑) แผนงานอุตสาหกรรมและการโยธา

แผนพัฒนาฯ หน้าที่ ๒๒๑-๒๒๒ โครงการลำดับที่ ๑-๒

แบบ ผ.๐๓  
(บัญชีครุภัณฑ์)

บัญชีครุภัณฑ์

แบบ ผ. ๐๓

แผนพัฒนาท้องถิ่น (พ.ศ. ๒๕๖๖ - ๒๕๗๐) แก้ไข ครั้งที่ ๑/๒๕๖๖

องค์การบริหารส่วนจังหวัดสมุทรสงคราม

ประเภทครุภัณฑ์

๑. ประเภทครุภัณฑ์ งานบ้านงานครัว

๑.๑ กลยุทธ์ที่ ๒.๒ ส่งเสริมสนับสนุนการมีส่วนร่วมเพื่อการพัฒนาทางการศึกษา การกีฬา นันทนาการให้กับเด็ก เยาวชน ประชาชน  
คนพิการ รวมถึงผู้ด้อยโอกาสและปลูกฝังค่านิยมหลักของคนไทย ๑๒ ประการ

(๑) แผนงานการศึกษา

แผนพัฒนาฯ หน้าที่ ๒๒๔ ลำดับที่ ๑

๒. ประเภทครุภัณฑ์อื่นๆ

๑.๑ กลยุทธ์ที่ ๒.๒ ส่งเสริมสนับสนุนการมีส่วนร่วมเพื่อการพัฒนาทางการศึกษา การกีฬา นันทนาการให้กับเด็ก เยาวชน ประชาชน  
คนพิการ รวมถึงผู้ด้อยโอกาสและปลูกฝังค่านิยมหลักของคนไทย ๑๒ ประการ

(๑) แผนงานการศึกษา

แผนพัฒนาฯ หน้าที่ ๒๒๔ ลำดับที่ ๒



แผนพัฒนาท้องถิ่น

พ.ศ. ๒๕๖๖ - ๒๕๗๐ เพิ่มเติม ฉบับที่ ๑  
แก้ไข ครั้งที่ ๑/๒๕๖๖

องค์การบริหารส่วนจังหวัดสมุทรสงคราม

แบบ ผ.๐๑  
(บัญชีสรุปโครงการพัฒนา)

บัญชีสรุปโครงการพัฒนา

แบบ ผ. ๐๑

แผนพัฒนาท้องถิ่น พ.ศ. ๒๕๖๖ - ๒๕๗๐ เพิ่มเติม (ฉบับที่ ๑) แก้ไข ครั้งที่ ๑/๒๕๖๖

องค์การบริหารส่วนจังหวัดสมุทรสงคราม

ยุทธศาสตร์	ปี ๒๕๖๖		ปี ๒๕๖๗		ปี ๒๕๖๘		ปี ๒๕๖๙		ปี ๒๕๗๐		รวม ๕ ปี	
	จำนวน โครงการ	งบประมาณ (บาท)	จำนวน โครงการ	งบประมาณ (บาท)	จำนวน โครงการ	งบประมาณ (บาท)	จำนวน โครงการ	งบประมาณ (บาท)	จำนวน โครงการ	งบประมาณ (บาท)	จำนวน โครงการ	งบประมาณ (บาท)
<b>๑. ยุทธศาสตร์การพัฒนาด้านโครงสร้างพื้นฐาน</b>												
<b>๑.๑ กลยุทธ์ พัฒนาระบบการขนส่งและโลจิสติกส์ ระบบสาธารณูปโภคสาธารณูปการการก่อสร้าง ซ่อมแซม ปรับปรุง บำรุงรักษา โครงสร้างพื้นฐานให้ได้มาตรฐาน</b>												
- แผนงานการ อุตสาหกรรมและ การโยธา	๒๖	๗๘,๙๐๙,๑๐๐	๘	๒๒,๔๐๐,๐๐๐	๔	๑๙,๐๓๔,๐๐๐	๒	๓,๓๐๑,๐๐๐	๑	๑,๕๖๔,๐๐๐	๔๑	๑๒๕,๒๐๘,๑๐๐
รวม	๒๖	๗๘,๙๐๙,๑๐๐	๘	๒๒,๔๐๐,๐๐๐	๔	๑๙,๐๓๔,๐๐๐	๒	๓,๓๐๑,๐๐๐	๑	๑,๕๖๔,๐๐๐	๔๑	๑๒๕,๒๐๘,๑๐๐

ยุทธศาสตร์	ปี ๒๕๖๖		ปี ๒๕๖๗		ปี ๒๕๖๘		ปี ๒๕๖๙		ปี ๒๕๗๐		รวม ๕ ปี	
	จำนวน โครงการ	งบประมาณ (บาท)	จำนวน โครงการ	งบประมาณ (บาท)	จำนวน โครงการ	งบประมาณ (บาท)	จำนวน โครงการ	งบประมาณ (บาท)	จำนวน โครงการ	งบประมาณ (บาท)	จำนวน โครงการ	งบประมาณ (บาท)
<b>๒. ยุทธศาสตร์การพัฒนาด้านสาธารณสุข การส่งเสริมคุณภาพชีวิต การศึกษา ศาสนา ศิลปะ การกีฬา วัฒนธรรม ประเพณี ภูมิปัญญาท้องถิ่น</b>												
<b>๒.๑ กลยุทธ์ที่ ๒.๖ สนับสนุนและสร้างความเข้มแข็งในการบำรุงรักษา ศาสนา ศิลปะ วัฒนธรรม ประเพณี ภูมิปัญญาท้องถิ่นเพื่อเป็นภูมิคุ้มกันสร้างความเข้มแข็งและยั่งยืน</b>												
- แผนงานสังคม สงเคราะห์	๒	๒๐๐,๐๐๐	๒	๒๐๐,๐๐๐	๒	๒๐๐,๐๐๐	๒	๒๐๐,๐๐๐	๒	๒๐๐,๐๐๐	๑๐	๑,๐๐๐,๐๐๐
<b>๒.๒ กลยุทธ์ ๒.๒ ส่งเสริมสนับสนุนการมีส่วนร่วมเพื่อการพัฒนาทางการศึกษา การกีฬานันทนาการให้กับเด็ก เยาวชน ประชาชน คนพิการ รวมถึงผู้ด้อยโอกาสและ ปลูกฝังค่านิยมหลักของคนไทย ๑๒ ประการ</b>												
- แผนงานการศึกษา	๒	๗๐๐,๐๐๐	๒	๗๐๐,๐๐๐	๒	๗๐๐,๐๐๐	๒	๗๐๐,๐๐๐	๒	๗๐๐,๐๐๐	๑๐	๓,๕๐๐,๐๐๐
รวม	๔	๙๐๐,๐๐๐	๔	๙๐๐,๐๐๐	๔	๙๐๐,๐๐๐	๔	๙๐๐,๐๐๐	๔	๙๐๐,๐๐๐	๒๐	๔,๕๐๐,๐๐๐
<b>๓. ยุทธศาสตร์การพัฒนาด้านการจัดระเบียบชุมชน/สังคม การรักษาความสงบเรียบร้อย</b>												
<b>๓.๑ กลยุทธ์ที่ ๓.๒ ส่งเสริมสนับสนุนการป้องกัน แก้ไข ปัญหายาเสพติด ตลอดจนการฟื้นฟูผู้ติดยาเสพติด</b>												
- แผนงาน สาธารณสุข	๑	๕๐,๐๐๐	๑	๕๐,๐๐๐	๑	๕๐,๐๐๐	๑	๕๐,๐๐๐	๑	๕๐,๐๐๐	๕	๒๕๐,๐๐๐
รวม	๑	๕๐,๐๐๐	๑	๕๐,๐๐๐	๑	๕๐,๐๐๐	๑	๕๐,๐๐๐	๑	๕๐,๐๐๐	๕	๒๕๐,๐๐๐

ยุทธศาสตร์	ปี ๒๕๖๖		ปี ๒๕๖๗		ปี ๒๕๖๘		ปี ๒๕๖๙		ปี ๒๕๗๐		รวม ๕ ปี	
	จำนวน โครงการ	งบประมาณ (บาท)	จำนวน โครงการ	งบประมาณ (บาท)	จำนวน โครงการ	งบประมาณ (บาท)	จำนวน โครงการ	งบประมาณ (บาท)	จำนวน โครงการ	งบประมาณ (บาท)	จำนวน โครงการ	งบประมาณ (บาท)
<b>๔. ยุทธศาสตร์การพัฒนาและการส่งเสริมเกษตรกรรม การลงทุน พาณิชยกรรม และการท่องเที่ยว</b>												
<b>๔.๑ กลยุทธ์ที่ ๔.๑ ส่งเสริมรักษาและพัฒนาแหล่งท่องเที่ยวทางแม่น้ำลำคลองการท่องเที่ยวเชิงอนุรักษ์ตามวิถีชุมชนดั้งเดิมและปลูกจิตสำนึกให้รักถิ่นเกิด</b>												
- แผนงานการ ศาสนา วัฒนธรรม และนันทนาการ	๑	๑๐๐,๐๐๐	๑	๑๐๐,๐๐๐	๑	๑๐๐,๐๐๐	๑	๑๐๐,๐๐๐	๑	๑๐๐,๐๐๐	๕	๕๐๐,๐๐๐
รวม	๑	๑๐๐,๐๐๐	๑	๑๐๐,๐๐๐	๑	๑๐๐,๐๐๐	๑	๑๐๐,๐๐๐	๑	๑๐๐,๐๐๐	๕	๕๐๐,๐๐๐
<b>๕. ยุทธศาสตร์การพัฒนาด้านการบริหารจัดการทรัพยากรธรรมชาติ และสิ่งแวดล้อมอย่างยั่งยืน</b>												
<b>๕.๑ กลยุทธ์ที่ ๕.๑ ส่งเสริมการเพิ่มพื้นที่สีเขียวและอนุรักษ์ พื้นฟูทรัพยากรธรรมชาติ และสิ่งแวดล้อม</b>												
- แผนงานเคหะ และชุมชน	๒	๔,๐๐๐,๐๐๐	-	-	-	-	-	-	-	-	๒	๔,๐๐๐,๐๐๐
รวม	๒	๔,๐๐๐,๐๐๐	-	-	-	-	-	-	-	-	๒	๔,๐๐๐,๐๐๐
<b>รวมทั้งสิ้น</b>	<b>๓๔</b>	<b>๘๓,๙๕๙,๑๐๐</b>	<b>๑๔</b>	<b>๒๓,๔๕๐,๐๐๐</b>	<b>๑๐</b>	<b>๒๐,๐๘๔,๐๐๐</b>	<b>๘</b>	<b>๔,๓๕๑,๐๐๐</b>	<b>๗</b>	<b>๒,๖๑๔,๐๐๐</b>	<b>๗๓</b>	<b>๑๓๔,๔๕๘,๑๐๐</b>

แบบ ผ.๐๒  
(บัญชีโครงการพัฒนาท้องถิ่น)

## รายละเอียดโครงการพัฒนา

แบบ ผ. ๐๒

แผนพัฒนาท้องถิ่น พ.ศ.๒๕๖๖-๒๕๗๐ เพิ่มเติม (ฉบับที่ ๑) แก้ไข ครั้งที่ ๑/๒๕๖๖

### องค์การบริหารส่วนจังหวัดสมุทรสงคราม

- ก. ยุทธศาสตร์ชาติ ๒๐ ปี ยุทธศาสตร์ที่ ๒ ด้านการสร้างความสามารถในการแข่งขัน
- ข. แผนพัฒนาเศรษฐกิจและสังคมแห่งชาติ ฉบับที่ ๑๓ หมายความว่า ๑. ไทยเป็นประเทศชั้นนำด้านสินค้าเกษตรและเกษตรแปรรูปมูลค่าสูง  
หมายความว่า ๕ ไทยเป็นประตูการค้าการลงทุนและยุทธศาสตร์ทางโลจิสติกส์ที่สำคัญของภูมิภาค
- ค. Sustainable Development Goals : SDGs เป้าหมายที่ ๙ สร้างโครงสร้างพื้นฐานที่มีความทนทานส่งเสริมการพัฒนาอุตสาหกรรมที่ครอบคลุมและยั่งยืนและส่งเสริมนวัตกรรม  
เป้าประสงค์ที่ ๙.๑ พัฒนาโครงสร้างพื้นฐานที่มีคุณภาพเชื่อถือได้ยั่งยืนและความทนทาน ซึ่งรวมถึงโครงสร้างพื้นฐานของภูมิภาค  
และที่ข้ามเขตแดน เพื่อสนับสนุนการพัฒนาทางเศรษฐกิจและความเป็นอยู่ที่ดีของมนุษย์โดยมุ่งเป้าไปที่การ  
เข้าถึงได้ในราคาที่สามารถจ่ายได้และเท่าเทียมสำหรับทุกคน
- ง. ยุทธศาสตร์จังหวัดที่ ๓ สร้างเสริมและพัฒนาคุณภาพชีวิตของประชาชนและสังคมให้มีความเข้มแข็งและดำรงชีวิตตามปรัชญาของเศรษฐกิจพอเพียง
- จ. ยุทธศาสตร์การพัฒนาของ อปท. ในเขตจังหวัดที่ ๑ การพัฒนาโครงสร้างพื้นฐาน
๑. ยุทธศาสตร์ที่ ๑ การพัฒนาโครงสร้างพื้นฐาน
- ๑.๑ กลยุทธ์ พัฒนาระบบการขนส่งและโลจิสติกส์ ระบบสาธารณูปโภคสาธารณูปการการก่อสร้าง ซ่อมแซม ปรับปรุง บำรุงรักษา โครงสร้างพื้นฐานให้ได้มาตรฐาน
- (๑) แผนงานการอุตสาหกรรมและการโยธา
- แผนพัฒนาฯ หน้าที่ ๖-๒๓ โครงการลำดับที่ ๑-๑๓,๑๖-๑๗,๑๙ และ ๒๑-๔๑
- ๑.๔ กลยุทธ์ พัฒนาแหล่งน้ำเพื่อการอุปโภค - บริโภคและการเกษตร
- (๑) แผนงานอุตสาหกรรมและการโยธา
- แผนพัฒนาฯ หน้าที่ ๑๑-๑๔ โครงการลำดับที่ ๑๔,๑๕,๑๘ และ ๒๐

ยุทธศาสตร์การพัฒนาด้านสาธารณสุข การส่งเสริมคุณภาพชีวิต

การศึกษา ศาสนา ศิลปะ การกีฬา วัฒนธรรม

ประเพณี ภูมิปัญญาท้องถิ่น



## รายละเอียดโครงการพัฒนา

แบบ ผ. ๐๒

แผนพัฒนาท้องถิ่น พ.ศ.๒๕๖๖-๒๕๗๐ เพิ่มเติม (ฉบับที่ ๑) แก้ไข ครั้งที่ ๑/๒๕๖๖

### องค์การบริหารส่วนจังหวัดสมุทรสงคราม

- ก. ยุทธศาสตร์ชาติ ๒๐ ปี ยุทธศาสตร์ที่ ๓ ด้านการพัฒนาและเสริมสร้างศักยภาพทรัพยากรมนุษย์
- ข. แผนพัฒนาเศรษฐกิจและสังคมแห่งชาติ ฉบับที่ ๑๓ หมายความว่า ๔ ไทยเป็นศูนย์กลางทางการแพทย์และสุขภาพมูลค่าสูง  
หมายความว่า ๑๒ ไทยมีกำลังคนสมรรถนะสูง มุ่งเรียนรู้อย่างต่อเนื่อง ตอบโจทย์การพัฒนาแห่งอนาคต
- ค. Sustainable Development Goals : SDGs เป้าหมายที่ ๔ สร้างหลักประกันว่าทุกคนมีการศึกษาที่มีคุณภาพอย่างครอบคลุมและเท่าเทียม และสนับสนุนโอกาสในการเรียนรู้ตลอดชีวิต  
เป้าประสงค์ที่ ๔.๔ เพิ่มจำนวนเยาวชนและผู้ใหญ่ที่มีทักษะที่จำเป็น รวมถึงทักษะทางเทคนิคและอาชีพสำหรับการจ้างงาน การมีงานที่ดี และการเป็นผู้ประกอบการ ภายในปี ๒๕๗๓
- ง. ยุทธศาสตร์จังหวัดที่ ๓ ยกระดับคุณภาพชีวิตทุกช่วงวัย และพร้อมรับมือโรคอุบัติใหม่
- จ. ยุทธศาสตร์การพัฒนาของ อปท. ในเขตจังหวัดที่ ๒ การพัฒนาด้านสาธารณสุข การส่งเสริมคุณภาพชีวิต การศึกษา ศาสนา ศิลปะ การกีฬา วัฒนธรรม ประเพณี ภูมิปัญญาท้องถิ่น
๒. ยุทธศาสตร์ที่ ๒ การพัฒนาด้านสาธารณสุข การส่งเสริมคุณภาพชีวิต การศึกษา ศาสนา ศิลปะ การกีฬา วัฒนธรรม ประเพณี ภูมิปัญญาท้องถิ่น
- ๒.๑ กลยุทธ์ที่ ๒.๖ สนับสนุนและสร้างความเข้มแข็งในการบำรุงรักษา ศาสนา ศิลปะ วัฒนธรรม ประเพณี ภูมิปัญญาท้องถิ่นเพื่อเป็นภูมิคุ้มกันสร้างความเข้มแข็งและยั่งยืน
- (๑) แผนงานสังคมสงเคราะห์
- แผนพัฒนาฯ หน้าที่ ๒๕ -๒๖ โครงการลำดับที่ ๑-๒

## รายละเอียดโครงการพัฒนา

แบบ ผ. ๐๒

แผนพัฒนาท้องถิ่น พ.ศ.๒๕๖๖-๒๕๗๐ เพิ่มเติม (ฉบับที่ ๑) แก้ไข ครั้งที่ ๑/๒๕๖๖

### องค์การบริหารส่วนจังหวัดสมุทรสงคราม

ก. ยุทธศาสตร์ชาติ ๒๐ ปี ยุทธศาสตร์ที่ ๓ ด้านการพัฒนาและเสริมสร้างศักยภาพทรัพยากรมนุษย์

ข. แผนพัฒนาเศรษฐกิจและสังคมแห่งชาติ ฉบับที่ ๑๓ หมายความว่า ๔ ไทยเป็นศูนย์กลางทางการแพทย์และสุขภาพมูลค่าสูง

หมายความว่า ๑๒ ไทยมีกำลังคนสมรรถนะสูง มุ่งเรียนรู้อย่างต่อเนื่อง ตอบโจทย์การพัฒนาแห่งอนาคต

ค. Sustainable Development Goals : SDGs เป้าหมายที่ ๑๖ ส่งเสริมสังคมที่สงบสุขและครอบคลุม เพื่อการพัฒนาที่ยั่งยืน ให้ทุกคนเข้าถึงความยุติธรรมและสร้างสถาบัน

ที่มีประสิทธิภาพรับผิดชอบและครอบคลุมในทุกระดับ

เป้าประสงค์ที่ ๑๖.๗ สร้างหลักประกันว่าจะมีกระบวนการตัดสินใจที่มีความรับผิดชอบ ครอบคลุม มีส่วนร่วม และมีความเป็นตัวแทนที่ดี

ในทุกระดับการตัดสินใจ

ง. ยุทธศาสตร์จังหวัดที่ ๓ ยกกระดับคุณภาพชีวิตทุกช่วงวัย และพร้อมรับมือโรคอุบัติใหม่

จ. ยุทธศาสตร์การพัฒนาของ อปท. ในเขตจังหวัดที่ ๒ การพัฒนาด้านสาธารณสุข การส่งเสริมคุณภาพชีวิต การศึกษา ศาสนา ศิลปะ การกีฬา วัฒนธรรม ประเพณี ภูมิปัญญาท้องถิ่น

๒. ยุทธศาสตร์ที่ ๒ การพัฒนาด้านสาธารณสุข การส่งเสริมคุณภาพชีวิต การศึกษา ศาสนา ศิลปะ การกีฬา วัฒนธรรม ประเพณี ภูมิปัญญาท้องถิ่น

๒.๑ กลยุทธ์ ๒.๒ ส่งเสริมสนับสนุนการมีส่วนร่วมเพื่อการพัฒนาทางการศึกษา การกีฬานันทนาการให้กับเด็ก เยาวชน ประชาชน คนพิการ รวมถึงผู้ด้อยโอกาสและ

ปลูกฝังค่านิยมหลักของคนไทย ๑๒ ประการ

(๒) แผนงานการศึกษา

แผนพัฒนาฯ หน้าที่ ๒๗-๒๘ โครงการลำดับที่ ๑-๒

ยุทธศาสตร์การพัฒนาด้านการจัดระเบียบชุมชน/สังคม  
การรักษาความสงบเรียบร้อย

## รายละเอียดโครงการพัฒนา

แบบ ผ. ๐๒

แผนพัฒนาท้องถิ่น พ.ศ.๒๕๖๖-๒๕๗๐ เพิ่มเติม (ฉบับที่ ๑) แก้ไข ครั้งที่ ๑/๒๕๖๖

### องค์การบริหารส่วนจังหวัดสมุทรสงคราม

ก. ยุทธศาสตร์ชาติ ๒๐ ปี ยุทธศาสตร์ที่ ๑ ด้านความมั่นคง

ข. แผนพัฒนาเศรษฐกิจและสังคมแห่งชาติ ฉบับที่ ๑๓ หมวดที่ ๘ ไทยมีพื้นที่และเมืองอัจฉริยะที่น่าอยู่ ปลอดภัย เติบโตได้อย่างยั่งยืน

ค. Sustainable Development Goals : SDGs เป้าหมายที่ ๓ สร้างหลักประกันว่าคนมีชีวิตที่มีสุขภาพดีและส่งเสริมสวัสดิภาพสำหรับทุกคนในทุกวัย

เป้าประสงค์ที่ ๓.๕ สร้างหลักประกันว่ามีการเข้าถึงบริการ ข้อมูล การให้การศึกษาเกี่ยวกับอนามัยเจริญพันธุ์โดยถ้วนหน้ารวมถึง  
การวางแผนครอบครัว และการผานอนามัยเจริญพันธุ์ในยุทธศาสตร์และแผนงานระดับชาติ ภายในปี ๒๕๗๓

ง. ยุทธศาสตร์จังหวัดที่ ๓ ยกระดับคุณภาพชีวิตทุกช่วงวัย และพร้อมรับมือโรคอุบัติใหม่

จ. ยุทธศาสตร์การพัฒนาของ อปท. ในเขตจังหวัดที่ ๓ การพัฒนาด้านการจัดระเบียบชุมชน/สังคม การรักษาความสงบเรียบร้อย

๓. ยุทธศาสตร์ที่ ๓ การพัฒนาด้านการจัดระเบียบชุมชน/สังคม การรักษาความสงบเรียบร้อย

๓.๑ กลยุทธ์ที่ ๓.๒ ส่งเสริมสนับสนุนการป้องกัน แก้ไข ปัญหายาเสพติด ตลอดจนการฟื้นฟูผู้ติดยาเสพติด

(๑) แผนงานสาธารณสุข

แผนพัฒนาฯ หน้าที่ ๓๐ โครงการลำดับที่ ๑

ยุทธศาสตร์การพัฒนาและการส่งเสริมเกษตรกรรม การลงทุน  
พาณิชย์กรรม และการท่องเที่ยว

## รายละเอียดโครงการพัฒนา

แบบ ผ. ๐๒

แผนพัฒนาท้องถิ่น พ.ศ.๒๕๖๖-๒๕๗๐ เพิ่มเติม (ฉบับที่ ๑) แก้ไข ครั้งที่ ๑/๒๕๖๖

### องค์การบริหารส่วนจังหวัดสมุทรสงคราม

- ก. ยุทธศาสตร์ชาติ ๒๐ ปี ยุทธศาสตร์ที่ ๒ ด้านการสร้างความสามารถในการแข่งขัน
- ข. แผนพัฒนาเศรษฐกิจและสังคมแห่งชาติ ฉบับที่ ๑๓ หมายเหตุที่ ๑ ไทยเป็นประเทศชั้นนำด้านสินค้าเกษตรและเกษตรแปรรูปมูลค่าสูง  
หมายเหตุที่ ๕ ไทยเป็นประตูการค้าการลงทุนและยุทธศาสตร์ทางโลจิสติกส์ที่สำคัญของภูมิภาค  
หมายเหตุที่ ๒ ไทยเป็นจุดหมายของการท่องเที่ยวที่เน้นคุณภาพและความยั่งยืน
- ค. Sustainable Development Goals : SDGs เป้าหมายที่ ๘ ส่งเสริมการเติบโตทางเศรษฐกิจที่ต่อเนื่องครอบคลุมและยั่งยืนการจ้างงานเต็มที่ และมีผลิตภาพและการมีงานที่สมควรสำหรับทุกคน  
เป้าประสงค์ ที่ ๘.๓ ส่งเสริมนโยบายที่มุ่งเน้นการพัฒนาที่สนับสนุนกิจกรรมที่มีผลิตภาพ การสร้างงานที่สมควร ความเป็นผู้ประกอบการ  
ความสร้างสรรค์และนวัตกรรม และส่งเสริมการเกิดและการเติบโตของวิสาหกิจรายย่อย ขนาดเล็ก และขนาดกลาง  
ซึ่งรวมถึงผ่านทาง การเข้าถึงบริการทางการเงิน
- ง. ยุทธศาสตร์จังหวัดที่ ๑ ส่งเสริมและพัฒนาให้เป็นศูนย์กลางการท่องเที่ยวเชิงอนุรักษ์และวัฒนธรรมที่สอดคล้องกับวิถีชีวิตอย่างยั่งยืน  
และยุทธศาสตร์การพัฒนาที่ ๒ สร้างเสริมและเพิ่มขีดความสามารถในการแข่งขันสินค้าเกษตรและประมง
- จ. ยุทธศาสตร์การพัฒนาของ อปท. ในเขตจังหวัดที่ ๔ การพัฒนาและการส่งเสริม เกษตรกรรม การลงทุน พาณิชยกรรม และการท่องเที่ยว
๔. ยุทธศาสตร์ที่ ๕ การพัฒนาและการส่งเสริม เกษตรกรรม การลงทุน พาณิชยกรรม และการท่องเที่ยว
- ๔.๑ กลยุทธ์ที่ ๔.๑ ส่งเสริมและพัฒนาแหล่งท่องเที่ยวทางแม่น้ำลำคลองการท่องเที่ยวเชิงอนุรักษ์ตามวิถีชุมชนดั้งเดิมและปลูกจิตสำนึกให้รักถิ่นเกิด
- กลยุทธ์ที่ ๔.๒ ส่งเสริมการตลาดและการลงทุนด้านการท่องเที่ยว
- (๑) แผนงานการศาสนา วัฒนธรรมและนันทนาการ
- แผนพัฒนาฯ หน้าที่ ๓๒ โครงการลำดับที่ ๑

ยุทธศาสตร์การพัฒนาด้านการบริหารจัดการทรัพยากรธรรมชาติและสิ่งแวดล้อมอย่างยั่งยืน

## รายละเอียดโครงการพัฒนา

แบบ ผ. ๐๒

แผนพัฒนาท้องถิ่น พ.ศ.๒๕๖๖-๒๕๗๐ เพิ่มเติม (ฉบับที่ ๑) แก้ไข ครั้งที่ ๑/๒๕๖๖

### องค์การบริหารส่วนจังหวัดสมุทรสงคราม

- ก. ยุทธศาสตร์ชาติ ๒๐ ปี ยุทธศาสตร์ที่ ๕ ด้านการสร้างการเติบโตบนคุณภาพชีวิตที่เป็นมิตรกับสิ่งแวดล้อม
- ข. แผนพัฒนาเศรษฐกิจและสังคมแห่งชาติ ฉบับที่ ๑๓ หมวดที่ ๑๐ ไทยมีเศรษฐกิจหมุนเวียนและสังคมคาร์บอนต่ำ
- ค. Sustainable Development Goals : SDGs เป้าหมายที่ ๖ สร้างหลักประกันเรื่องน้ำและการสุขาภิบาลให้มีการจัดการอย่างยั่งยืน และมีสภาพพร้อมใช้สำหรับทุกคน
- เป้าประสงค์ที่ ๖.๓ ปรับปรุงคุณภาพน้ำ โดยการลดมลพิษ ขจัดการทิ้งขยะและลดการปล่อยสารเคมีอันตรายและวัตถุอันตราย
- ลดสัดส่วนน้ำเสียที่ไม่ผ่านกระบวนการลงครึ่งหนึ่ง และเพิ่มการนำกลับมาใช้ใหม่และการใช้ซ้ำที่ปลอดภัยอย่างยั่งยืนทั่วโลก
- ภายในปี ๒๕๗๓
- เป้าหมายที่ ๑๒ สร้างหลักประกันให้มีแบบแผนการผลิตและการบริโภคที่ยั่งยืน
- เป้าประสงค์ที่ ๑๒.๔ บรรลุเรื่องการจัดการสารเคมีและของเสียทุกชนิดตลอดวงจรชีวิตของสิ่งเหล่านั้นด้วยวิธีที่เป็นมิตรต่อสิ่งแวดล้อม
- ตามกรอบความร่วมมือระหว่างประเทศที่ตกลงกันแล้ว และลดการปล่อยสิ่งเหล่านั้นออกสู่อากาศ น้ำ และดิน
- อย่างมีนัยสำคัญ เพื่อจะลดผลกระทบต่อสุขภาพของมนุษย์และสิ่งแวดล้อมให้มากที่สุด ภายในปี ๒๕๖๓
- ง. ยุทธศาสตร์จังหวัดที่ ๔ พื้นฟูแหล่งน้ำ บริหารจัดการขยะ พัฒนาป่าชายเลนและส่งเสริมพลังงานทดแทน
- จ. ยุทธศาสตร์การพัฒนาของ อปท. ในเขตจังหวัดที่ ๕ การพัฒนาด้านการบริหารจัดการทรัพยากรธรรมชาติและสิ่งแวดล้อมอย่างยั่งยืน
๕. ยุทธศาสตร์ที่ ๕ การพัฒนาด้านการบริหารจัดการทรัพยากรธรรมชาติและสิ่งแวดล้อมอย่างยั่งยืน
- ๕.๑ กลยุทธ์ที่ ๕.๑ ส่งเสริมการเพิ่มพื้นที่สีเขียวและอนุรักษ์ พื้นฟูทรัพยากรธรรมชาติและสิ่งแวดล้อม
- (๑) แผนงานเคหะและชุมชน

แผนพัฒนาฯ หน้าที่ ๓๔-๓๕ โครงการลำดับที่ ๑-๒



แบบ ผ.๐๒/๑

(โครงการที่เกินศักยภาพขององค์กรปกครองส่วนท้องถิ่น)

## รายละเอียดโครงการพัฒนา

แบบ ผ. ๐๒/๑

แผนพัฒนาท้องถิ่น พ.ศ.๒๕๖๖-๒๕๗๐ เพิ่มเติม (ฉบับที่ ๑) แก้ไข ครั้งที่ ๕/๒๕๖๖

สำหรับ โครงการที่เกินศักยภาพขององค์กรปกครองส่วนท้องถิ่น

องค์การบริหารส่วนจังหวัดสมุทรสงคราม

- ก. ยุทธศาสตร์ชาติ ๒๐ ปี ยุทธศาสตร์ที่ ๓ ด้านการพัฒนาและเสริมสร้างศักยภาพทรัพยากรมนุษย์
- ข. แผนพัฒนาเศรษฐกิจและสังคมแห่งชาติ ฉบับที่ ๑๓ หมายความว่า ๑. ไทยเป็นประเทศชั้นนำด้านสินค้าเกษตรและเกษตรแปรรูปมูลค่าสูง  
หมายความว่า ๔ สร้างหลักประกันว่าทุกคนมีการศึกษาที่มีคุณภาพอย่างครอบคลุมและเท่าเทียมและสนับสนุนโอกาสในการเรียนรู้ตลอดชีวิต
- ค. Sustainable Development Goals : SDGs เป้าหมายที่ ๙ สร้างโครงสร้างพื้นฐานที่มีความทนทานส่งเสริมการพัฒนาอุตสาหกรรมที่ครอบคลุมและยั่งยืนและส่งเสริมนวัตกรรม  
เป้าประสงค์ที่ ๙.๑ พัฒนาโครงสร้างพื้นฐานที่มีคุณภาพเชื่อถือได้ยั่งยืนและความทนทาน ซึ่งรวมถึงโครงสร้างพื้นฐานของภูมิภาค  
และที่ข้ามเขตแดน เพื่อสนับสนุนการพัฒนาทางเศรษฐกิจและความเป็นอยู่ที่ดีของมนุษย์โดยมุ่งเป้าไปที่การ  
เข้าถึงได้ในราคาที่สามารถจ่ายได้และเท่าเทียมสำหรับทุกคน
- ง. ยุทธศาสตร์จังหวัดที่ ๓ ยกระดับคุณภาพชีวิตทุกช่วงวัยและพร้อมรับมือโรคอุบัติใหม่
- จ. ยุทธศาสตร์การพัฒนาของ อปท. ในเขตจังหวัดที่ ๑ การพัฒนาด้านโครงสร้างพื้นฐาน
๑. ยุทธศาสตร์ที่ ๑ การพัฒนาด้านโครงสร้างพื้นฐาน
- ๑.๑ กลยุทธ์ พัฒนาระบบการขนส่งและโลจิสติกส์ ระบบสาธารณูปโภคสาธารณูปการการก่อสร้าง ซ่อมแซม ปรับปรุง บำรุงรักษา โครงสร้างพื้นฐานให้ได้มาตรฐาน
- (๑) แผนงานการอุตสาหกรรมและการโยธา

แผนพัฒนาฯ หน้าที่ ๓๗ โครงการลำดับที่ ๑

## รายละเอียดโครงการพัฒนา

แบบ ผ. ๐๒/๑

แผนพัฒนาท้องถิ่น พ.ศ.๒๕๖๖-๒๕๗๐ เพิ่มเติม (ฉบับที่ ๑) แก้ไข ครั้งที่ ๑/๒๕๖๖

สำหรับ โครงการที่เกินศักยภาพขององค์กรปกครองส่วนท้องถิ่น

องค์การบริหารส่วนจังหวัดสมุทรสงคราม

- ก. ยุทธศาสตร์ชาติ ๒๐ ปี ยุทธศาสตร์ที่ ๓ ด้านการพัฒนาและเสริมสร้างศักยภาพทรัพยากรมนุษย์
- ข. แผนพัฒนาเศรษฐกิจและสังคมแห่งชาติ ฉบับที่ ๑๓ หมวดหมายที่ ๑. ไทยเป็นประเทศชั้นนำด้านสินค้าเกษตรและเกษตรแปรรูปมูลค่าสูง  
หมวดหมายที่ ๔ สร้างหลักประกันว่าทุกคนมีการศึกษาที่มีคุณภาพอย่างครอบคลุมและเท่าเทียมและสนับสนุนโอกาสในการเรียนรู้ตลอดชีวิต
- ค. Sustainable Development Goals : SDGs เป้าหมายที่ ๙ สร้างโครงสร้างพื้นฐานที่มีความทนทานส่งเสริมการพัฒนาอุตสาหกรรมที่ครอบคลุมและยั่งยืนและส่งเสริมนวัตกรรม  
เป้าประสงค์ที่ ๙.๑ พัฒนาโครงสร้างพื้นฐานที่มีคุณภาพเชื่อถือได้ยั่งยืนและความทนทาน ซึ่งรวมถึงโครงสร้างพื้นฐานของภูมิภาค  
และที่ข้ามเขตแดน เพื่อสนับสนุนการพัฒนาทางเศรษฐกิจและความเป็นอยู่ที่ดีของมนุษย์โดยมุ่งเป้าที่การ  
เข้าถึงได้ในราคาที่สามารถจ่ายได้และเท่าเทียมสำหรับทุกคน
- ง. ยุทธศาสตร์จังหวัดที่ ๔ พื้นฟูแหล่งน้ำ บริหารจัดการขยะ พัฒนาป่าชายเลนและส่งเสริมพลังงานทดแทน
- จ. ยุทธศาสตร์การพัฒนาของ อปท. ในเขตจังหวัดที่ ๑ การพัฒนาด้านโครงสร้างพื้นฐาน
๑. ยุทธศาสตร์ที่ ๑ การพัฒนาด้านโครงสร้างพื้นฐาน
- ๑.๔ กลยุทธ์ พัฒนาแหล่งน้ำเพื่อการอุปโภค - บริโภคและเพื่อการเกษตร
- (๒) แผนงานการศาสนา วัฒนธรรมและนันทนาการ

แผนพัฒนาฯ หน้าที่ ๓๘-๓๙ โครงการลำดับที่ ๑-๒

## รายละเอียดโครงการพัฒนา

แบบ ผ. ๐๒/๑

แผนพัฒนาท้องถิ่น พ.ศ.๒๕๖๖-๒๕๗๐ เพิ่มเติม (ฉบับที่ ๑) แก้ไข ครั้งที่ ๑/๒๕๖๖

สำหรับ โครงการที่เกนศักยภาพขององค์กรปกครองส่วนท้องถิ่น

องค์การบริหารส่วนจังหวัดสมุทรสงคราม

ก. ยุทธศาสตร์ชาติ ๒๐ ปี ยุทธศาสตร์ที่ ๒ ด้านการสร้างความสามารถในการแข่งขัน

ข. แผนพัฒนาเศรษฐกิจและสังคมแห่งชาติ ฉบับที่ ๑๓ หมายความว่า ๒ ไทยเป็นจุดหมายของการท่องเที่ยวที่เน้นคุณภาพและความยั่งยืน

ค. Sustainable Development Goals : SDGs เป้าหมายที่ ๙ สร้างโครงสร้างพื้นฐานที่มีความทนทาน ส่งเสริมการพัฒนาอุตสาหกรรมที่ครอบคลุมและยั่งยืน และส่งเสริมนวัตกรรม

เป้าประสงค์ ที่ ๙.๑ พัฒนาโครงสร้างพื้นฐานที่มีคุณภาพ เชื่อถือได้ ยั่งยืนและความทนทาน ซึ่งรวมถึงโครงสร้างพื้นฐาน

ของภูมิภาคและที่ข้ามเขตแดน เพื่อสนับสนุนการพัฒนาทางเศรษฐกิจและความเป็นอยู่ที่ดีของมนุษย์

โดยมุ่งเป้าที่การเข้าถึงได้ในราคาที่สามารถจ่ายได้และเท่าเทียมสำหรับทุกคน

ง. ยุทธศาสตร์จังหวัดที่ ๑ ส่งเสริมและพัฒนาให้เป็นศูนย์กลางการท่องเที่ยวรูปแบบหลากหลาย และพร้อมรับการเปลี่ยนแปลง

จ. ยุทธศาสตร์การพัฒนาของ อปท. ในเขตจังหวัดที่ ๔ การพัฒนาและการส่งเสริม เกษตรกรรม การลงทุน พาณิชยกรรม และการท่องเที่ยว

๔. ยุทธศาสตร์ที่ ๔ การพัฒนาและการส่งเสริม เกษตรกรรม การลงทุน พาณิชยกรรม และการท่องเที่ยว

๔.๑ กลยุทธ์ที่ ๔.๑ ส่งเสริมรักษาและพัฒนาแหล่งท่องเที่ยวทางแม่น้ำลำคลองการท่องเที่ยวเชิงอนุรักษ์ตามวิถีชุมชนดั้งเดิมและปลูกจิตสำนึกให้รักถิ่นเกิด

(๑) แผนงานอุตสาหกรรมและการโยธา

แผนพัฒนาฯ หน้าที่ ๔๐ โครงการลำดับที่ ๑

แผนพัฒนาท้องถิ่น

พ.ศ. ๒๕๖๖ - ๒๕๗๐ เพิ่มเติม ฉบับที่ ๒

แก้ไข ครั้งที่ ๑/๒๕๖๖

องค์การบริหารส่วนจังหวัดสมุทรสงคราม

แบบ ผ.๐๑  
(บัญชีสรุปโครงการพัฒนา)

บัญชีสรุปโครงการพัฒนา

แบบ ผ. ๐๑

แผนพัฒนาท้องถิ่น พ.ศ. ๒๕๖๖ - ๒๕๗๐ เพิ่มเติม (ฉบับที่ ๒) แก้ไข ครั้งที่ ๑/๒๕๖๖

องค์การบริหารส่วนจังหวัดสมุทรสงคราม

ยุทธศาสตร์	ปี ๒๕๖๖		ปี ๒๕๖๗		ปี ๒๕๖๘		ปี ๒๕๖๙		ปี ๒๕๗๐		รวม ๕ ปี	
	จำนวนโครงการ	งบประมาณ (บาท)	จำนวนโครงการ	งบประมาณ (บาท)	จำนวนโครงการ	งบประมาณ (บาท)	จำนวนโครงการ	งบประมาณ (บาท)	จำนวนโครงการ	งบประมาณ (บาท)	จำนวนโครงการ	งบประมาณ (บาท)
<b>ยุทธศาสตร์ที่ ๒ การพัฒนาด้านสาธารณสุข การส่งเสริมคุณภาพชีวิต การศึกษา ศาสนา ศิลปะ การกีฬา วัฒนธรรม ประเพณี ภูมิปัญญาท้องถิ่น</b>												
<b>๒.๑ กลยุทธ์ที่ ๒.๑ ส่งเสริมสนับสนุนการสาธารณสุขมูลฐานยกระดับการบริการทางการแพทย์เสริมสร้าง สุขภาพอนามัย ป้องกัน แก้ไข ควบคุมโรคติดต่อ และโรคไม่ติดต่อ</b>												
- แผนงานสาธารณสุข	๑	๔๐๐,๐๐๐	๑	๔๐๐,๐๐๐	๑	๔๐๐,๐๐๐	๑	๔๐๐,๐๐๐	๑	๔๐๐,๐๐๐	๕	๒,๐๐๐,๐๐๐
<b>๒.๒ กลยุทธ์ที่ ๒.๒ สนับสนุนและสร้างความเข้มแข็งในการบำรุงรักษา ศาสนา ศิลปะ วัฒนธรรม ประเพณี ภูมิปัญญาท้องถิ่นเพื่อเป็นภูมิคุ้มกันสร้างความเข้มแข็งและยั่งยืน</b>												
- แผนงานการศึกษา	๒	๔๔๘,๐๐๐	๒	๔๔๘,๐๐๐	๒	๔๔๘,๐๐๐	๒	๔๔๘,๐๐๐	๒	๔๔๘,๐๐๐	๑๐	๒,๒๔๐,๐๐๐
<b>๒.๓ กลยุทธ์ที่ ๒.๓ ส่งเสริมสนับสนุนการมีส่วนร่วมเพื่อการพัฒนาทางการศึกษา การกีฬา นันทนาการให้กับเด็ก เยาวชน ประชาชน คนพิการ รวมถึงผู้ด้อยโอกาส และปลูกฝังค่านิยมหลักของคนไทย ๑๒ ประการ</b>												
- แผนงานอุตสาหกรรมและการโยธา	๒	๒๐๐,๐๐๐	-	-	-	-	-	-	-	-	๒	๒๐๐,๐๐๐
<b>รวมทั้งสิ้น</b>	<b>๕</b>	<b>๑,๐๔๘,๐๐๐</b>	<b>๓</b>	<b>๘๔๘,๐๐๐</b>	<b>๓</b>	<b>๘๔๘,๐๐๐</b>	<b>๓</b>	<b>๘๔๘,๐๐๐</b>	<b>๓</b>	<b>๘๔๘,๐๐๐</b>	<b>๑๗</b>	<b>๔,๔๔๐,๐๐๐</b>

การพัฒนาด้านสาธารณสุข การส่งเสริมคุณภาพชีวิต การศึกษา  
ศาสนา ศิลปะ การกีฬา วัฒนธรรม  
ประเพณี ภูมิปัญญาท้องถิ่น



## รายละเอียดโครงการพัฒนา

แบบ ผ. ๐๒

แผนพัฒนาท้องถิ่น พ.ศ.๒๕๖๖-๒๕๗๐ เพิ่มเติม (ฉบับที่ ๒) แก้ไข ครั้งที่ ๑/๒๕๖๖

### องค์การบริหารส่วนจังหวัดสมุทรสงคราม

ก. ยุทธศาสตร์ชาติ ๒๐ ปี ยุทธศาสตร์ที่ ๓ ด้านการพัฒนาและเสริมสร้างศักยภาพทรัพยากรมนุษย์

ข. แผนพัฒนาเศรษฐกิจและสังคมแห่งชาติ ฉบับที่ ๑๓ หมายเหตุที่ ๔ ไทยเป็นศูนย์กลางทางการแพทย์และสุขภาพมูลค่าสูง

หมายเหตุที่ ๑๒ ไทยมีกำลังคนสมรรถนะสูง มุ่งเรียนรู้อย่างต่อเนื่อง ตอบโจทย์การพัฒนาแห่งอนาคต

ค. Sustainable Development Goals : SDGs เป้าหมายที่ ๓ สร้างหลักประกันว่าคนมีชีวิตที่มีสุขภาพดีและส่งเสริมสวัสดิภาพสำหรับทุกคนในทุกวัย

เป้าประสงค์ที่ ๓.๘ บรรลุการหลักประกันสุขภาพถ้วนหน้า รวมถึงการป้องกันความเสี่ยงทางการเงิน การเข้าถึงการบริการสาธารณสุข

จำเป็นที่มีคุณภาพและเข้าถึงยาและวัคซีนจำเป็นที่ปลอดภัย มีประสิทธิภาพ มีคุณภาพและมีราคาที่สามารถซื้อหาได้

ง. ยุทธศาสตร์จังหวัดที่ ๓ ยกระดับคุณภาพชีวิตทุกช่วงวัย และพร้อมรับมือโรคอุบัติใหม่

จ. ยุทธศาสตร์การพัฒนาของ อปท. ในเขตจังหวัดที่ ๒ การพัฒนาด้านสาธารณสุข การส่งเสริมคุณภาพชีวิต การศึกษา ศาสนา ศิลปะ การกีฬา วัฒนธรรม ประเพณี ภูมิปัญญาท้องถิ่น

๒. ยุทธศาสตร์ที่ ๒ การพัฒนาด้านสาธารณสุข การส่งเสริมคุณภาพชีวิต การศึกษา ศาสนา ศิลปะ การกีฬา วัฒนธรรม ประเพณี ภูมิปัญญาท้องถิ่น

๒.๑ กลยุทธ์ที่ ๒.๑ ส่งเสริมสนับสนุนการสาธารณสุขมูลฐานยกระดับการบริการทางการแพทย์เสริมสร้าง สุขภาพอนามัย ป้องกัน แก้ไข ควบคุมโรคติดต่อ และโรคไม่ติดต่อ

(๑) แผนงานสาธารณสุข

แผนพัฒนาฯ หน้าที่ ๔ โครงการลำดับที่ ๑

## รายละเอียดโครงการพัฒนา

แบบ ผ. ๐๒

แผนพัฒนาท้องถิ่น พ.ศ.๒๕๖๖-๒๕๗๐ เพิ่มเติม (ฉบับที่ ๒) แก้ไข ครั้งที่ ๑/๒๕๖๖

### องค์การบริหารส่วนจังหวัดสมุทรสงคราม

ก. ยุทธศาสตร์ชาติ ๒๐ ปี ยุทธศาสตร์ที่ ๓ ด้านการพัฒนาและเสริมสร้างศักยภาพทรัพยากรมนุษย์

ข. แผนพัฒนาเศรษฐกิจและสังคมแห่งชาติ ฉบับที่ ๑๓ หมายเหตุที่ ๔ ไทยเป็นศูนย์กลางทางการแพทย์และสุขภาพมูลค่าสูง

หมายเหตุที่ ๑๒ ไทยมีกำลังคนสมรรถนะสูง มุ่งเรียนรู้อย่างต่อเนื่อง ตอบโจทย์การพัฒนาแห่งอนาคต

ค. Sustainable Development Goals : SDGs เป้าหมายที่ ๔ สร้างหลักประกันว่าทุกคนมีการศึกษาที่มีคุณภาพอย่างครอบคลุมและเท่าเทียม และสนับสนุนโอกาสในการเรียนรู้ตลอดชีวิต

เป้าประสงค์ที่ ๔.๗ สร้างหลักประกันว่าผู้เรียนทุกคนได้รับความรู้และทักษะที่จำเป็นสำหรับส่งเสริมพัฒนาอย่างยั่งยืน รวมไปถึงการศึกษา

สำหรับการพัฒนาอย่างยั่งยืนและการมีวิถีชีวิตที่ยั่งยืนสิทธิมนุษยชน ความเสมอภาคระหว่างเพศ การส่งเสริมวัฒนธรรมแห่ง

ความสงบสุขและไม่ใช้ความรุนแรงการเป็นพลเมืองของโลกและความนิยมในความหลากหลายทางวัฒนธรรมในมีส่วนร่วม

ของวัฒนธรรมต่อการพัฒนาที่ยั่งยืน ภายในปี ๒๕๗๓

ง. ยุทธศาสตร์จังหวัดที่ ๓ ยกระดับคุณภาพชีวิตทุกช่วงวัย และพร้อมรับมือโรคอุบัติใหม่

จ. ยุทธศาสตร์การพัฒนาของ อปท. ในเขตจังหวัดที่ ๒ การพัฒนาด้านสาธารณสุข การส่งเสริมคุณภาพชีวิต การศึกษา ศาสนา ศิลปะ การกีฬา วัฒนธรรม ประเพณี ภูมิปัญญาท้องถิ่น

๒. ยุทธศาสตร์ที่ ๒ การพัฒนาด้านสาธารณสุข การส่งเสริมคุณภาพชีวิต การศึกษา ศาสนา ศิลปะ การกีฬา วัฒนธรรม ประเพณี ภูมิปัญญาท้องถิ่น

๒.๒ กลยุทธ์ที่ ๒.๖ สนับสนุนและสร้างความเข้มแข็งในการบำรุงรักษา ศาสนา ศิลปะ วัฒนธรรม ประเพณี ภูมิปัญญาท้องถิ่นเพื่อเป็นภูมิคุ้มกันสร้างความเข้มแข็งและยั่งยืน

(๒) แผนงานการศึกษา

แผนพัฒนาฯ หน้าที่ ๕-๖ โครงการลำดับที่ ๑-๒

รายละเอียดโครงการพัฒนา

แบบ ผ. ๐๒

แผนพัฒนาท้องถิ่น พ.ศ.๒๕๖๖-๒๕๗๐ เพิ่มเติม (ฉบับที่ ๒) แก้ไข ครั้งที่ ๑/๒๕๖๖

องค์การบริหารส่วนจังหวัดสมุทรสงคราม

ก. ยุทธศาสตร์ชาติ ๒๐ ปี ยุทธศาสตร์ที่ ๓ ด้านการพัฒนาและเสริมสร้างศักยภาพทรัพยากรมนุษย์

ข. แผนพัฒนาเศรษฐกิจและสังคมแห่งชาติ ฉบับที่ ๑๓ หมายเหตุที่ ๔ ไทยเป็นศูนย์กลางทางการแพทย์และสุขภาพมูลค่าสูง

หมายเหตุที่ ๑๒ ไทยมีกำลังคนสมรรถนะสูง มุ่งเรียนรู้อย่างต่อเนื่อง ตอบโจทย์การพัฒนาแห่งอนาคต

ค. Sustainable Development Goals : SDGs เป้าหมายที่ ๔ สร้างหลักประกันว่าทุกคนมีการศึกษาที่มีคุณภาพอย่างครอบคลุมและเท่าเทียม และสนับสนุนโอกาสในการเรียนรู้ตลอดชีวิต

เป้าประสงค์ที่ สร้างหลักประกันว่าผู้เรียนทุกคนได้รับความรู้และทักษะที่จำเป็นสำหรับส่งเสริมพัฒนาอย่างยั่งยืน รวมไปถึงการศึกษา

สำหรับการพัฒนาอย่างยั่งยืนและการมีวิถีชีวิตที่ยั่งยืนสิทธิมนุษยชน ความเสมอภาคระหว่างเพศ การส่งเสริมวัฒนธรรม

แห่งความสงบสุขและไม่ใช้ความรุนแรงการเป็นพลเมืองของโลกและความนิยมในความหลากหลายทางวัฒนธรรม

ในส่วนของวัฒนธรรมต่อการพัฒนาที่ยั่งยืน ภายในปี ๒๕๗๓

ง. ยุทธศาสตร์จังหวัดที่ ๓ ยกระดับคุณภาพชีวิตทุกช่วงวัย และพร้อมรับมือโรคอุบัติใหม่

จ. ยุทธศาสตร์การพัฒนาของ อปท. ในเขตจังหวัดที่ ๒ การพัฒนาด้านสาธารณสุข การส่งเสริมคุณภาพชีวิต การศึกษา ศาสนา ศิลปะ การกีฬา วัฒนธรรม ประเพณี ภูมิปัญญาท้องถิ่น

๒. ยุทธศาสตร์ที่ ๒ การพัฒนาด้านสาธารณสุข การส่งเสริมคุณภาพชีวิต การศึกษา ศาสนา ศิลปะ การกีฬา วัฒนธรรม ประเพณี ภูมิปัญญาท้องถิ่น

๒.๓ กลยุทธ์ที่ ๒.๒ ส่งเสริมสนับสนุนการมีส่วนร่วมเพื่อการพัฒนาทางการศึกษา การกีฬา นันทนาการให้กับเด็ก เยาวชน ประชาชน คนพิการ รวมถึงผู้ด้อยโอกาส

และปลูกฝังค่านิยมหลักของคนไทย ๑๒ ประการ

(๓) แผนงานอุตสาหกรรมและการโยธา

แผนพัฒนาฯ หน้าที่ ๗-๘ โครงการลำดับที่ ๑-๒

แบบ ผ.๐๓  
(บัญชีครุภัณฑ์)

บัญชีครุภัณฑ์

แบบ ผ. ๐๓

แผนพัฒนาท้องถิ่น พ.ศ. ๒๕๖๖ - ๒๕๗๐ เพิ่มเติม (ฉบับที่ ๒) แก้ไข ครั้งที่ ๑/๒๕๖๖  
องค์การบริหารส่วนจังหวัดสมุทรสงคราม

๑. ประเภทครุภัณฑ์ ค่าบำรุงรักษาและปรับปรุงครุภัณฑ์

๑.๑ กลยุทธ์ ๑.๑ พัฒนาระบบขนส่งและโลจิสติกส์ ระบบสาธารณสุขปโภคสาธารณสุขการ การก่อสร้าง ซ่อมแซม ปรับปรุง บำรุงรักษา โครงสร้างพื้นฐาน  
ให้ได้มาตรฐาน

(๑) แผนงานการศาสนา วัฒนธรรม และนันทนาการ  
แผนพัฒนาฯ หน้าที่ ๑๐ โครงการลำดับที่ ๑



ประกาศองค์การบริหารส่วนจังหวัดสมุทรสงคราม

เรื่อง แผนพัฒนาท้องถิ่น พ.ศ. ๒๕๖๖ - ๒๕๗๐ และแผนพัฒนาท้องถิ่น พ.ศ. ๒๕๖๖ - ๒๕๗๐

เพิ่มเติม (ฉบับที่ ๑,๒) แก้ไข ครั้งที่ ๑/๒๕๖๖

ขององค์การบริหารส่วนจังหวัดสมุทรสงคราม

.....

ด้วยองค์การบริหารส่วนจังหวัดสมุทรสงคราม ได้ดำเนินการแก้ไขแผนพัฒนาท้องถิ่น พ.ศ.๒๕๖๖ - ๒๕๗๐ เพิ่มเติม (ฉบับที่ ๑,๒) แก้ไข ครั้งที่ ๑/๒๕๖๖ ซึ่งมีความจำเป็นในการแก้ไข เพื่อให้สอดคล้องกับการแก้ไขปัญหาความเดือดร้อนของประชาชน เหมาะสมกับสถานการณ์ ในปัจจุบันที่เปลี่ยนแปลงไป และเพื่อแก้ไขปัญหาในการพัฒนาท้องถิ่นให้เกิดประโยชน์สุข ต่อประชาชนที่จะดำเนินการตามโครงการพัฒนาที่ปรากฏในแผนพัฒนาท้องถิ่น

อาศัยอำนาจตามความในข้อ ๒๑ แห่งระเบียบกระทรวงมหาดไทย ว่าด้วยการจัดทำ แผนพัฒนาขององค์กรปกครองส่วนท้องถิ่น พ.ศ. ๒๕๔๘ และที่แก้ไขเพิ่มเติมถึง (ฉบับที่ ๓) พ.ศ. ๒๕๖๑ จึงขอประกาศใช้การแก้ไขแผนพัฒนาท้องถิ่น พ.ศ. ๒๕๖๖ - ๒๕๗๐ และแผนพัฒนาท้องถิ่น พ.ศ. ๒๕๖๖ - ๒๕๗๐ เพิ่มเติม (ฉบับที่ ๑,๒) แก้ไข ครั้งที่ ๑/๒๕๖๖ ขององค์การบริหารส่วนจังหวัดสมุทรสงคราม เพื่อใช้เป็นเครื่องมือในการดำเนินการพัฒนาท้องถิ่น

ประกาศ ณ วันที่ ๒๘ เดือน กุมภาพันธ์ พ.ศ. ๒๕๖๖

(นางสาวกาญจน์สุดา ปานะสุทธะ)

นายกองค์การบริหารส่วนจังหวัดสมุทรสงคราม