



ประกาศองค์การบริหารส่วนจังหวัดสมุทรสงคราม

เรื่อง แผนยุทธศาสตร์การพัฒนา องค์การบริหารส่วนจังหวัดสมุทรสงคราม

พ.ศ.๒๕๕๘ - ๒๕๖๒ (ฉบับทบทวนประจำปี ๒๕๕๙)

.....

ด้วย องค์การบริหารส่วนจังหวัดสมุทรสงคราม ได้ดำเนินการจัดทำแผนยุทธศาสตร์การพัฒนาองค์การบริหารส่วนจังหวัดสมุทรสงคราม พ.ศ.๒๕๕๘-๒๕๖๒ (ฉบับทบทวนประจำปี ๒๕๕๙) ตามกระบวนการขั้นตอนระเบียบกระทรวงมหาดไทย ว่าด้วยการจัดทำแผนพัฒนาขององค์กรปกครองส่วนท้องถิ่น พ.ศ.๒๕๔๘ ข้อ ๑๖ โดยผ่านการพิจารณาของคณะกรรมการพัฒนาองค์การบริหารส่วนจังหวัดสมุทรสงคราม เมื่อวันที่ ๒๔ มิถุนายน ๒๕๕๘

ดังนั้น อาศัยอำนาจตามความในระเบียบกระทรวงมหาดไทย ว่าด้วยการจัดทำแผนพัฒนาขององค์กรปกครองส่วนท้องถิ่น พ.ศ.๒๕๔๘ ข้อ ๑๖ (๔) จึงอนุมัติและประกาศใช้แผนยุทธศาสตร์การพัฒนา องค์การบริหารส่วนจังหวัดสมุทรสงคราม พ.ศ.๒๕๕๘-๒๕๖๒ (ฉบับทบทวนประจำปี ๒๕๕๙) เพื่อเป็นกรอบแนวทางในการจัดทำแผนพัฒนาสามปีขององค์การบริหารส่วนจังหวัดสมุทรสงคราม ต่อไป

ประกาศ ณ วันที่ ๒๙ เดือน มิถุนายน พ.ศ. ๒๕๕๘

แผนยุทธศาสตร์การพัฒนา

องค์การบริหารส่วนจังหวัด

สมุทรสงคราม

พ.ศ. ๒๕๕๘ – ๒๕๖๒

(ฉบับทบทวนประจำปี ๒๕๕๙)

กองแผนและงบประมาณ
องค์การบริหารส่วนจังหวัดสมุทรสงคราม

คำนำ

การเปลี่ยนแปลงทางเศรษฐกิจ สังคม และสิ่งแวดล้อมของโลกในปัจจุบันส่งผลกระทบต่อประเทศไทย และท้องถิ่นต้องเผชิญกับความท้าทายรอบด้านทั้งภายนอก และภายใน จังหวัดสมุทรสงครามเป็นจังหวัดหนึ่งซึ่งได้รับผลกระทบ ประกอบกับขณะนี้ความเจริญทางด้าน การท่องเที่ยว ธุรกิจ ที่พัก เติบโตอย่างรวดเร็ว ส่งผลกระทบต่อสังคมและสิ่งแวดล้อม หรือแม้แต่การก้าวสู่ระบบเศรษฐกิจโลก ความก้าวหน้าของระบบเทคโนโลยีสารสนเทศ รวมทั้งการเปลี่ยนแปลงของสภาพภูมิอากาศ ล้วนแต่ส่งผลกระทบต่อการพัฒนาเศรษฐกิจ และสังคม รวมทั้งการดำรงชีวิตของประชาชนมากขึ้นเรื่อยๆ

องค์การบริหารส่วนจังหวัดสมุทรสงคราม เป็นองค์กรปกครองส่วนท้องถิ่น มีอำนาจหน้าที่ดำเนินกิจกรรมภายในเขตองค์การบริหารส่วนจังหวัด ซึ่งได้แก่พื้นที่ทั้งจังหวัดตามกฎหมายที่กำหนด จึงได้จัดทำแผนยุทธศาสตร์การพัฒนา พ.ศ.๒๕๕๘-๒๕๖๒ (ฉบับทบทวนประจำปี ๒๕๕๙) ภายใต้ระเบียบกระทรวงมหาดไทยว่าด้วยการจัดทำแผนพัฒนา ขององค์กรปกครองส่วนท้องถิ่น พ.ศ.๒๕๔๘ โดยยึดกรอบแนวทางตามแผนพัฒนาเศรษฐกิจและสังคมแห่งชาติ ฉบับที่ ๑๑ (พ.ศ.๒๕๕๕-๒๕๕๙) นโยบายรัฐบาล นโยบายกระทรวงมหาดไทย ยุทธศาสตร์การพัฒนาของกลุ่มจังหวัด และของจังหวัด กรอบยุทธศาสตร์การพัฒนาขององค์กรปกครองส่วนท้องถิ่นในเขตจังหวัดสมุทรสงคราม นโยบายของนายกองค์การบริหารส่วนจังหวัดสมุทรสงคราม โดยผ่านการพิจารณาภายใต้กระบวนการมีส่วนร่วมของทุกภาคส่วนประกอบไปด้วย ส่วนราชการ รัฐวิสาหกิจ เอกชน ประชาคมท้องถิ่น สมาชิกสภาองค์การบริหารส่วนจังหวัด องค์กรปกครองส่วนท้องถิ่น และคณะกรรมการการจัดทำแผนพัฒนาองค์การบริหารส่วนจังหวัดสมุทรสงคราม ทั้งนี้เพื่อร่วมกันกำหนดทิศทางในการแก้ไขปัญหา ความต้องการของประชาชนได้อย่างถูกต้อง และรวดเร็ว

ขอขอบคุณทุกภาคส่วนที่เกี่ยวข้องในการจัดทำแผนยุทธศาสตร์การพัฒนา องค์การบริหารส่วนจังหวัดสมุทรสงคราม พ.ศ.๒๕๕๘-๒๕๖๒ (ฉบับทบทวนประจำปี ๒๕๕๙) ให้เป็นไปด้วยความเรียบร้อย ซึ่งจักได้ใช้เป็นเครื่องมือกำหนดทิศทางการพัฒนาจังหวัดในอนาคตให้สอดคล้องกับความต้องการของประชาชนอย่างแท้จริง ตลอดทั้งการเปลี่ยนแปลงที่จะเกิดขึ้นข้างหน้าต่อไป

สารบัญ

	หน้า
บทที่ ๑	บทนำ
๑ - ๒	
บทที่ ๒	สภาพทั่วไปและข้อมูลพื้นฐานขององค์กรปกครองส่วนท้องถิ่น
๓ - ๒๔	
บทที่ ๓	แผนยุทธศาสตร์
๒๕ - ๗๑	
บทที่ ๔	รายละเอียดแผนยุทธศาสตร์การพัฒนา
๗๒ - ๙๙	
บทที่ ๕	การติดตามและประเมินผลยุทธศาสตร์
๑๐๐ - ๑๑๐	

บทที่ ๑

บทนำ

แผนพัฒนาเศรษฐกิจและสังคมแห่งชาติ ฉบับที่ ๑๑ มุ่งเน้นให้หน่วยงานราชการทุกหน่วยงาน ดำเนินการแก้ไขปัญหาความเดือดร้อนให้กับประชาชนในท้องถิ่น จนเกิดการปฏิบัติงานที่มีความซ้ำซ้อนกัน และการแก้ไขปัญหาให้กับประชาชนไม่ตรงความต้องการอย่างแท้จริง โดยเฉพาะอย่างยิ่งการมีส่วนร่วมของประชาชนซึ่งเป็นเจ้าของปัญหาและเจ้าของพื้นที่ จึงเป็นที่มาของการเปลี่ยนแปลงและการกำหนดข้อกฎหมาย ขึ้นไว้ในรัฐธรรมนูญแห่งราชอาณาจักรไทย พุทธศักราช ๒๕๕๐ ที่มีการกระจายอำนาจให้กับองค์กรปกครองส่วนท้องถิ่น และมอบหมายภารกิจการพัฒนาเพื่อแก้ไขปัญหา สนองตอบต่อความต้องการของประชาชนให้ตรงตามเป้าหมาย และเกิดประโยชน์สูงสุด เป็นการประสานเชื่อมโยงการพัฒนาให้มีความสอดคล้อง สนับสนุนซึ่งกันและกัน ภายใต้ระเบียบกระทรวงมหาดไทย ว่าด้วยการจัดทำแผนพัฒนาขององค์กรปกครองส่วนท้องถิ่น พ.ศ. ๒๕๔๘ ให้องค์กรปกครองส่วนท้องถิ่นจัดทำแผนยุทธศาสตร์การพัฒนา ซึ่งเป็นแผนพัฒนาเศรษฐกิจและสังคมของท้องถิ่นระยะยาว เพื่อกำหนดทิศทางในการพัฒนาให้เป็นไปตามแผนพัฒนาเศรษฐกิจและสังคมแห่งชาติ ยุทธศาสตร์การพัฒนากลุ่มจังหวัด ยุทธศาสตร์การพัฒนาจังหวัด รวมถึงนโยบายของรัฐบาล นโยบายของผู้บริหารท้องถิ่น ตามหลักการปกครองที่ให้อิสระองค์กรปกครองส่วนท้องถิ่นในการให้บริการสาธารณะ การกำหนดนโยบาย การบริหารงานบุคคล การเงินและการคลัง การมีส่วนร่วมของประชาชนในการบริหารจัดการทรัพยากรที่มีอยู่อย่างจำกัดให้เกิดประโยชน์และมีประสิทธิภาพสูงสุด โดยมีองค์ประกอบของแผนยุทธศาสตร์การพัฒนา ดังนี้

ลักษณะของแผนยุทธศาสตร์การพัฒนา

“แผนยุทธศาสตร์การพัฒนา” หมายความว่า แผนพัฒนาเศรษฐกิจและสังคมขององค์กรปกครองส่วนท้องถิ่นที่กำหนดยุทธศาสตร์ และแนวทางการพัฒนาขององค์กรปกครองส่วนท้องถิ่น ซึ่งแสดงถึงวิสัยทัศน์ พันธกิจ และจุดมุ่งหมายเพื่อการพัฒนาในอนาคต โดยสอดคล้องกับแผนพัฒนาเศรษฐกิจและสังคมแห่งชาติ แผนการบริหารราชการแผ่นดิน ยุทธศาสตร์การพัฒนาจังหวัด อำเภอ และแผนชุมชน ซึ่งมีลักษณะดังนี้

๑. เป็นแผนที่แสดงความสอดคล้อง และอยู่ภายใต้กรอบยุทธศาสตร์การพัฒนาขององค์กรปกครองส่วนท้องถิ่นในเขตจังหวัด
๒. เป็นแผนพัฒนาระยะยาวที่มีเป้าหมาย ระดับนโยบายในภาพกว้าง ครอบคลุมภารกิจหน้าที่ และเป็นแผนที่มีความยืดหยุ่น สามารถปรับใช้ได้ตามความเปลี่ยนแปลงของสภาพเศรษฐกิจ สังคม การเมืองรวมทั้งสิ่งแวดล้อม
๓. เป็นแผนที่มืองค์กรรับผิดชอบหลายระดับ และแสดงถึงวัตถุประสงค์ของแนวทางการพัฒนาที่ชัดเจน
๔. เป็นแผนที่เชื่อมโยงกับแผนพัฒนาเศรษฐกิจและสังคมแห่งชาติ ยุทธศาสตร์การพัฒนากลุ่มจังหวัด และยุทธศาสตร์การพัฒนาจังหวัด
๕. เป็นการวางกลยุทธ์ของการพัฒนาในประเด็นสำคัญ และมีความจำเป็นเร่งด่วน

วัตถุประสงค์ของการจัดทำแผนยุทธศาสตร์การพัฒนา

๑. เพื่อเป็นกรอบนโยบาย ทิศทาง แนวทางการพัฒนาขององค์การบริหารส่วนจังหวัด
๒. เพื่อเป็นเครื่องมือในการประสานแผนพัฒนาท้องถิ่นภายในจังหวัด ในการจัดการทรัพยากรที่มีอยู่ในพื้นที่นำมาใช้ในการพัฒนาให้เกิดประสิทธิภาพ และเกิดประโยชน์สูงสุด
๓. เพื่อสนองต่อความต้องการ และแก้ไขปัญหาความเดือดร้อนของประชาชนในท้องถิ่นตามอำนาจหน้าที่

ขั้นตอนในการจัดทำแผนยุทธศาสตร์การพัฒนา

การจัดทำแผนยุทธศาสตร์การพัฒนาจะดำเนินการได้ต่อเมื่อคณะกรรมการประสานแผนพัฒนาระดับจังหวัดได้กำหนดกรอบยุทธศาสตร์การพัฒนาให้องค์กรปกครองส่วนท้องถิ่นภายในจังหวัดแล้ว จึงจะทำแผนยุทธศาสตร์การพัฒนา เพื่อเป็นแนวทางในการจัดทำแผนพัฒนาสามปี ตามขั้นตอน ดังนี้

๑. ศึกษาข้อมูลผลการพัฒนาจากงบประมาณที่ผ่านมาทั้งด้านเศรษฐกิจ สังคม สิ่งแวดล้อม และการเมืองการปกครอง
๒. รับฟังความคิดเห็นจากผู้แทนภาคประชาชน หน่วยงานและองค์กรที่เกี่ยวข้อง
๓. นำเสนอข้อมูล ชี้แจงวัตถุประสงค์ ความสำคัญ ขั้นตอนการจัดทำ และความจำเป็นในการจัดทำแผนยุทธศาสตร์การพัฒนา ให้ผู้บริหารทราบถึงภารกิจที่จะต้องดำเนินการ
๔. รวบรวมข้อมูลที่เกี่ยวข้อง ปัญหา ความต้องการของท้องถิ่นให้สอดคล้องกับแผนพัฒนาฯ แห่งชาติ ยุทธศาสตร์การพัฒนากลุ่มจังหวัด ยุทธศาสตร์การพัฒนาจังหวัด และนโยบายผู้บริหาร
๕. วิเคราะห์ศักยภาพ (SWOT โดยการวิเคราะห์จุดแข็ง จุดอ่อน โอกาส ปัญหาและอุปสรรค) เพื่อประเมินสถานการณ์การพัฒนาของท้องถิ่นในปัจจุบัน และกำหนดประเด็นภารกิจ จุดมุ่งหมาย เป้าหมายการพัฒนาในอนาคต
๖. เสนอและทบทวนร่างแผนยุทธศาสตร์การพัฒนาให้กับคณะกรรมการที่เกี่ยวข้อง เพื่อพิจารณาและบูรณาการร่วมกัน
๗. อนุมัติและประกาศใช้ยุทธศาสตร์การพัฒนา

ประโยชน์ของการจัดทำแผนยุทธศาสตร์การพัฒนา

๑. เป็นการประสานการดำเนินการพัฒนาอย่างเป็นระบบภายในองค์การบริหารส่วนจังหวัด และหน่วยงานที่เกี่ยวข้อง โดยจะลดปัญหาความซ้ำซ้อนและประหยัดทรัพยากรทางการบริหาร
๒. มีทิศทางและแนวทางการพัฒนาที่ชัดเจนสามารถแก้ไขปัญหาที่เกิดขึ้นตลอดจนสนองความต้องการของประชาชน และนโยบายต่างๆ ที่เกี่ยวข้อง
๓. ทำให้เกิดกระบวนการตรวจสอบติดตาม และควบคุมการดำเนินงานที่เป็นระบบส่งผลถึงการบริหารจัดการและการพัฒนาที่มีประสิทธิภาพ

บทที่ ๒

สภาพทั่วไปและข้อมูลพื้นฐานที่สำคัญขององค์กรปกครองส่วนท้องถิ่น

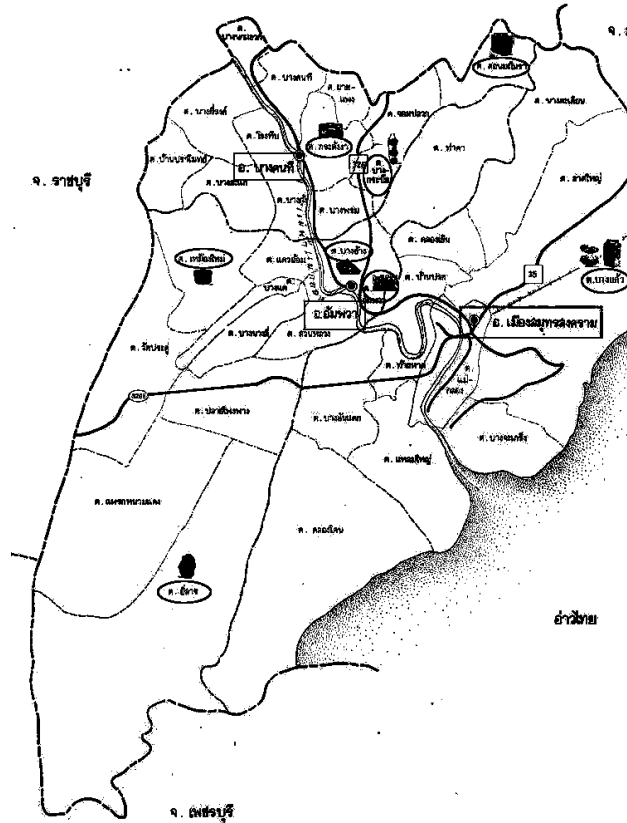

ข้อมูลเกี่ยวกับจังหวัดสมุทรสงคราม

จังหวัดสมุทรสงคราม อยู่ห่างจากกรุงเทพฯ ๖๕ กิโลเมตร มีพื้นที่ทั้งสิ้น ๔๑๖.๗๐๗ ตารางกิโลเมตร คิดเป็นร้อยละ ๐.๐๘ ของพื้นที่ทั้งประเทศ (๕๑๓,๑๑๘.๐๓ ตารางกิโลเมตร) สภาพทั่วไปเป็นที่ราบลุ่มริมทะเล สภาพของดินเป็นดินเหนียวปนทราย มีภูเขาหิน มีแม่น้ำสายสำคัญไหลผ่าน คือ แม่น้ำแม่กลอง และมีลำคลอง จำนวน ๓๖๖ ลำคลองเป็นเครือข่าย ครอบคลุมพื้นที่ทั้งจังหวัด ทำให้ยังคงสภาพของความเป็นสังคมชนบท และ ร่มรื่น

อาณาเขต

- ทิศเหนือ ติดต่อกับจังหวัดราชบุรี และจังหวัดสมุทรสาคร มีคลองดอนมะโนรา และคลองรางห้าตำลึง เป็นแนวแบ่งเขต
- ทิศใต้ ติดต่อกับทะเลอ่าวไทย ตรงปากอ่าวแม่น้ำแม่กลอง และจังหวัดเพชรบุรี
- ทิศตะวันออก ติดต่อกับจังหวัดสมุทรสาคร ที่คลองพรมแดน
- ทิศตะวันตก ติดต่อกับจังหวัดเพชรบุรี และจังหวัดราชบุรี โดยมีคลองวัดประดู่เป็น แนวแบ่งเขต

เส้นทางคมนาคมทางบก

- ทางรถยนต์ มีทางหลวงแผ่นดิน ๑๕ สาย

ลำดับที่	ทางหลวง หมายเลข	ตอนควบคุม	ชื่อตอน กม. - กม.	ระยะทาง
๑	๓๕	๐๓๐๑	นาโคก-แพรกหนามแดง	๒๘.๙๕๘
	๓๕	๐๓๐๒	แพรกหนามแดง-วังมะนาว	๑.๒๐๘
๒	๔	๐๔๐๑	ห้วยชินสีห์-ปากท่อ	๑๐.๑๑๓
	๔	๐๔๐๒	ปากท่อ-สระพัง	๑๑.๕๘๗
๓	๓๒๕	๐๑๐๑	บางแพ-จอมปลวก	๒๘.๗๗๕
	๓๒๕	๐๑๐๒	จอมปลวก-สมุทรสงคราม	๑๓.๖๓๑
๔	๓๐๘๘	๐๑๐๑	ราชบุรี-ปากท่อ	๒๑.๗๘๐
	๓๐๘๘	๐๑๐๒	ปากท่อ-วันดาว	๓.๙๐๗
๕	๓๐๙๒	๐๑๐๐	สมุทรสงคราม-ลาดใหญ่	๒.๐๐๐
๖	๓๐๙๓	๐๑๐๐	ปากท่อ-ทำนน้ำสมุทรสงคราม	๒๐.๔๒๐
๗	๓๒๐๖	๐๑๐๑	ปากท่อ-ท่ายาง	๓๕.๓๕๐
	๓๒๐๖	๐๑๐๒	ท่ายาง-โป่งกระทิง	๑๘.๗๕๔
๘	๓๒๓๖	๐๑๐๐	ทางเข้าเทศบาลตำบลโพหัก	๐.๔๖๘
๙	๓๒๓๗	๐๑๐๐	วัดแก้ว-บ้านไร่	๖.๗๐๙
๑๐	๓๓๐๑	๐๑๐๐	ทางเข้าสมุทรสงคราม	๐.๔๔๗
๑๑	๓๓๓๕	๐๑๐๐	บ้านสิงห์-บ้านแพ้ว	๒๖.๓๙๘
๑๒	๓๓๓๖	๐๑๐๐	โคกวัด-บ้านไร่	๖.๖๑๑
๑๓	๓๓๓๗	๐๑๐๐	ห้วยชินสีห์-หินสี	๓๕.๑๑๖
๑๔	๓๕๑๐	๐๑๐๐	ท่ายาง-หนองหญ้าปล้อง	๒๕.๙๒๑
๑๕	๓๖๔๓	๐๑๐๐	เทศบาลเมืองสมุทรสงคราม-ทำนน้ำสมุทรสงคราม	๔.๐๖๖

ที่มา : สำนักงานบำรุงทางสมุทรสงครามและราชบุรีส่วนที่ ๒

- รถโดยสารประจำทางหมวด ๑ วิ่งในเขตเทศบาล จำนวน ๑ เส้นทาง
- รถโดยสารประจำทางหมวด ๒ วิ่งระหว่างกรุงเทพฯ กับจังหวัด จำนวน ๔ เส้นทาง
- รถโดยสารประจำทางหมวด ๓ วิ่งระหว่างจังหวัด กับจังหวัด จำนวน ๗ เส้นทาง
- รถโดยสารประจำทางหมวด ๔ วิ่งภายในจังหวัด จำนวน ๑๗ เส้นทาง

ที่มา : สำนักงานขนส่งจังหวัดสมุทรสงคราม

เส้นทางการคมนาคมทางน้ำ

ลำคลองในจังหวัดสมุทรสงคราม มีประมาณ ๓๖๖ คลอง เนื่องจากจังหวัดสมุทรสงคราม มีลำคลองจำนวนมาก ประชาชนจึงใช้เรือในการคมนาคม เป็นส่วนใหญ่ ได้แก่ เรือหางยาว เรือโดยสารข้ามฟาก เรืออีป้าบ ฯลฯ โดยมีท่าเทียบเรือ ดังนี้

- | | |
|--|--------------|
| ๑. ท่าเทียบเรือขนถ่ายน้ำมันและปิโตรเลียม | จำนวน ๓ ท่า |
| ๒. ท่าเทียบเรือเอนกประสงค์ขนถ่ายสินค้าทั่วไป | จำนวน ๑ ท่า |
| ๓. ท่าเทียบเรือรับ-จ่ายสารเคมีและแก๊ส | จำนวน ๑ ท่า |
| ๔. ท่าเทียบเรือโดยสาร | จำนวน ๑๕ ท่า |

ที่มา : สำนักงานเจ้าท่าภูมิภาคสาขาสมุทรสงคราม

ประปา

หน่วยงาน	ประชากรที่ใช้น้ำประปา/หลังคาเรือน (ราย)	กำลังผลิต (ลบ.ม./เดือน)	ปริมาณน้ำจำหน่าย (ลบ.ม./เดือน)	ปริมาณความต้องการใช้น้ำ (ลบ.ม./เดือน)	แหล่งน้ำที่ผลิต
การประปาส่วนภูมิภาค สาขาสมุทรสงคราม	๒๙,๒๒๙	๘๔๕,๘๕๖.๐๐	๖๔๓,๕๗๑.๐๐	๑,๒๙๖,๐๐๐ (คาดการณ์แผนระยะ ๕ ปี)	๑. รับซื้อน้ำจาก บจก. เอ็กคอมธารา ๒. รับน้ำจาก กปภ. สาขาสมุทรสาคร ๓. รับน้ำจาก กปภ. สาขาราชบุรี ๔. รับน้ำจาก กปภ. สาขาปากท่อ ๕. รับน้ำจาก กปภ. สาขาเพชรบุรี

ที่มา : การประปาส่วนภูมิภาคสาขาสมุทรสงคราม

โทรศัพท์

อำเภอ	สำนักงาน	ผู้ใช้โทรศัพท์			ผู้ไม่มีโทรศัพท์ใช้	
		ที่อยู่อาศัย ครัวเรือน	ราชการ	ธุรกิจ อุตสาหกรรม	ครัวเรือน	ร้อยละ
เมือง	ศูนย์บริการลูกค้า สาขาสมุทรสงคราม	๕,๓๐๙	๕๖๑	๑,๒๑๓	ปัจจุบัน บมจ. ทีโอที และบริษัทร่วมการงาน (TT&T) ได้ให้บริการ โทรศัพท์พื้นฐานและ โทรศัพท์สาธารณะ ครบทุกอำเภอ	
อัมพวา	} ศูนย์บริการลูกค้า สาขาอัมพวา	๑,๘๘๓	๑๖๓	๑๕๕		
บางคนที		๑,๕๑๕	๑๑๕	๖๑		
รวม		๘,๗๐๗	๘๓๙	๑,๔๒๙		

ที่มา : บริษัท ทีโอที จำกัด (มหาชน)

ไฟฟ้า ประเภทผู้ใช้ไฟฟ้า แยกรายอำเภอ

อำเภอ	กฟจ.สมุทรสงคราม	กฟอ.อัมพวา	กฟอ.บางคนที
ประเภทผู้ใช้ไฟฟ้า			
๑. ที่อยู่อาศัย	๓๑,๒๓๘	๑๓,๕๔๙	๙,๗๘๘
๒. ธุรกิจ	๔,๐๐๓	๑,๑๗๓	๘๔๓
๓. อุตสาหกรรม	๔๗	๑๔	๓
๔. ราชการ รัฐวิสาหกิจ	-	-	-
๕. อื่น ๆ	๕๐๔	๑๕๒	๙๗
รวม	๓๕,๗๙๒	๑๔,๘๘๘	๑๐,๗๓๑

หมายเหตุ : ประเภทผู้ใช้ไฟฟ้า ราชการ รัฐวิสาหกิจ รวมเข้าไปอยู่ในไฟสายแล้ว จึงไม่สามารถแยกประเภท
ผู้ใช้ไฟฟ้าได้

ที่มา : การไฟฟ้าส่วนภูมิภาคจังหวัดสมุทรสงคราม

ผลิตภัณฑ์มวลรวมจังหวัด อนุกรมใหม่ ณ ราคาประจำปี จำแนกตามสาขาการผลิต

(ล้านบาท)

สาขาการผลิต	ปี พ. ศ. ๒๕๕๕ (๒๐๑๒)
ภาคเกษตร	๑,๙๖๘
เกษตรกรรม การล่าสัตว์ และการป่าไม้	๑,๖๒๗
การประมง	๓๔๑
ภาคนอกเกษตร	๑๕,๘๕๓
การทำเหมืองแร่และเหมืองหิน	๕๔
อุตสาหกรรม	๕,๒๙๒
การไฟฟ้า แก๊ส และการประปา	๔๓๗
การก่อสร้าง	๗๖๕
การขายส่ง การขายปลีก การซ่อมแซมยานยนต์ จักรยานยนต์ ของใช้ส่วนบุคคล และของใช้ในครัวเรือน	๒,๑๑๕
โรงแรม และภัตตาคาร	๑๐๙
การขนส่ง สถานที่เก็บสินค้า และการคมนาคม	๑,๖๕๙
ตัวกลางทางการเงิน	๑,๐๑๕
บริการด้านอสังหาริมทรัพย์ การให้เช่า และบริการทางธุรกิจ	๑,๐๔๔
การบริหารราชการแผ่นดินและการป้องกันประเทศ รวมทั้งการประกันสังคมภาคบังคับ	๘๖๑
การศึกษา	๑,๓๑๗
การบริการด้านสุขภาพและสังคม	๕๓๐
การบริการชุมชน สังคม และบริการส่วนบุคคลอื่น ๆ	๔๐๗
ลูกจ้างในครัวเรือนส่วนบุคคล	๒๔๖
ผลิตภัณฑ์มวลรวมจังหวัด	๑๗,๘๒๑
ผลิตภัณฑ์มวลรวมจังหวัด ต่อคน (บาท)	๙๕,๓๐๕
ประชากร (๑,๐๐๐ คน)	๑๘๗

ที่มา : สำนักงานสถิติจังหวัดสมุทรสงคราม

อาชีพของประชาชน

ประชากรส่วนใหญ่ประกอบอาชีพเกษตรกรรมและกสิกรรม ได้แก่การทำสวนมะพร้าว การทำสวนผลไม้ เช่น ลิ้นจี่ ส้มโอ กล้วย พืชผักต่าง ๆ ทำประมง ทำนาเกลือ และทำนาข้าวบ้างเล็กน้อย

แสดงข้อมูลพื้นที่ทำการเกษตรแยกรายอำเภอ ของจังหวัดสมุทรสงคราม

อำเภอ	ชนิดพืช									
	ข้าว นาปี	ข้าว นาปรัง	มะพร้าว ตาล	มะพร้าว ผล	มะพร้าว อ่อน	ลิ้นจี่	มะม่วง	ส้มโอ	กล้วย น้ำว้า	พืชผัก
เมืองฯ (ไร่)	-	-	๑๐,๕๒๐	๑๖,๐๗๔	๑,๙๒๐	๗	๗	๔๓๒	๖๕๓	๙
อัมพวา (ไร่)	๓,๗๕๔	-	๒,๑๙๘	๑๘,๓๔๔	๔๖๙	๓,๓๖๗	๒๕	๕,๙๖๐	๘๙	๑๘๗
บางคนที (ไร่)	-	-	๓,๗๑๐	๑๖,๑๙๕	๓,๘๔๘	๔,๐๐๖	๔๔๙	๕,๙๒๗	๒,๕๙๓	๕๘๐
พื้นที่ปลูกรวม (ไร่)	๓,๗๕๔	-	๑๖,๔๒๘	๕๐,๖๑๓	๖,๒๓๗	๗,๓๘๐	๔๘๑	๑๒,๓๑๙	๓,๓๓๕	๗๗๖
ผลผลิตเฉลี่ย (กก./ไร่)	๘๐๐	-	๒,๗๐๐	๑,๙๐๐	๑,๖๐๐	-	๖๐๐	๑,๕๒๐	๒๐๐	N/A
ราคา (บาท/กก.)	๘	-	๓๐	๑๒	๑๐	-	๑๘	๓๕	๔	N/A
มูลค่าผลผลิต (ล้านบาท)	๒๒.๕๒	-	๑,๓๓๐.๖๗	๑,๑๕๓.๙๘	๙๙.๗๙	-	๕.๑๙	๖๕๕.๓๗	๒.๖๗	N/A

แสดงข้อมูลจำนวนครัวเรือนเกษตรกรจำแนกตามชนิดพืช ของจังหวัดสมุทรสงคราม

อำเภอ	รายการ							
	พื้นที่ ทั้งหมด (ไร่)	พื้นที่ ปลูกพืช (ไร่)	จำนวน ครัวเรือน ทั้งหมด	จำนวน ครัวเรือน เกษตรกร	จำนวน ครัวเรือน ผู้ปลูก ส้มโอ	จำนวน ครัวเรือน ผู้ปลูก ลิ้นจี่	จำนวน ครัวเรือน ผู้ปลูก มะพร้าว	จำนวน แรงงาน ภาคเกษตร
เมือง	๑๐๕,๔๐๗	๖๐,๕๗๓	N/A	๕,๘๑๐	๑๑๘	๕	๓,๕๗๖	N/A
อัมพวา	๑๐๖,๓๕๒	๖๑,๒๐๔	N/A	๕,๘๙๐	๒,๐๓๕	๑,๕๒๓	๓,๒๙๙	N/A
บางคนที	๔๘,๕๕๙	๓๘,๘๗๘	N/A	๕,๕๕๒	๑,๐๘๙	๑,๐๑๗	๓,๖๙๖	N/A
รวม	๒๖๐,๓๑๘	๑๖๐,๖๕๕	N/A	๑๗,๒๕๒	๓,๒๔๒	๒,๕๔๕	๑๐,๕๗๑	N/A

หมายเหตุ ไม่มีข้อมูลครัวเรือนทั้งหมด และข้อมูลจำนวนแรงงานภาคเกษตร

ที่มา : สำนักงานเกษตรจังหวัดสมุทรสงคราม

สถานประกอบการด้านการพาณิชย์กรรม

อำเภอ	ด้านพาณิชย์กรรม		เทศพาณิชย์		ด้านบริการ	
	ปั้มน้ำมัน (แห่ง)	ตลาดสด (แห่ง)	สถานธนาฑูบาล (แห่ง)	ท่าเทียบเรือ (แห่ง)	โรงแรม (แห่ง)	ธนาคาร (แห่ง)
เมือง	๒๙	๑	๒	๕	๑๖	๑๖
อัมพวา	๑๐	๑	-	-	๓	๕
บางคนที	๘	๑	-	-	๒	๒
รวม	๔๗	๓	๒	๕	๒๑	๒๓

ห้างหุ้นส่วนจำกัด	มีจำนวน	๒๔๘	แห่ง
ห้างหุ้นส่วนสามัญนิติบุคคล	มีจำนวน	-	แห่ง
บริษัทจำกัด	มีจำนวน	๓๗๓	แห่ง
บริษัทจำกัด (มหาชน)	มีจำนวน	๑	แห่ง

ที่มา : สำนักงานพาณิชย์จังหวัดสมุทรสงคราม

การเพาะเลี้ยงสัตว์น้ำ ในจังหวัดสมุทรสงคราม

ลำดับที่	ชนิดสัตว์น้ำ	ผลผลิตทั้งจังหวัด			หมายเหตุ
		ราย / ตรม.	พื้นที่ ตร.ม.	ผลผลิต (กก.)	
๑	กุ้งพัฒนา	๘๒	๑,๗๘๐,๐๘๐	๓๒๓,๘๗๘	
๒	กุ้งกึ่งพัฒนา	๓๒๔	๒๖,๓๘๖,๒๔๐	๒๑๒,๓๖๒	
๓	หอยแมลงภู	๘๖๖	๘,๙๓๗,๗๘๘	๑,๑๒๙,๓๓๐	
๔	หอยแครง	๙๖	๒,๙๓๙,๘๐๐	๑,๖๑๗,๙๕๔	
๕	หอยแครงในบ่อกุ้ง	๑๙๐	๑๖,๗๙๔,๔๐๐	๑,๖๖๖,๕๖๓	
๖	ปลากระพงในกระชัง	๓๗	๖,๑๒๐	๙๔,๔๑๗	
๗	ปลาสลิติ	๒๘๒	๘,๖๑๕,๖๐๐	๑,๖๗๖,๘๒๒	
๘	ปลาดุก	๗๕	๓๙,๖๙๖	๑๓๘,๕๓๒	
๙	ปลาทับทิม	๘	๒,๗๑๓	๒๓๗,๗๒๒	
๑๐	ปลานิล	๒๗๓	๒๙๗,๙๘๔	๓๑๒,๒๓๙	

ที่มา : สำนักงานประมงจังหวัดสมุทรสงคราม

อุตสาหกรรม

โรงงานอุตสาหกรรมแยกตามหมวดอุตสาหกรรม

รายการ	จำนวน	เงินลงทุน	ชาย	หญิง	รวม	แรงงาน
อุตสาหกรรมเกษตร	๔	๑๓,๘๑๕,๐๐๐	๒๕	๘	๓๓	๓๒๐.๗๓
อุตสาหกรรมอาหาร	๗๙	๓,๗๒๖,๒๗๔,๙๘๐	๒,๙๘๓	๒,๘๕๘	๕,๘๔๑	๑๓๒,๗๕๐.๔๒
อุตสาหกรรมเครื่องตี	๐	๐	๐	๐	๐	๐.๐๐
อุตสาหกรรมสิ่งทอ	๔	๔๑,๗๗๐,๐๐๐	๔๖	๑๑๔	๑๖๐	๓,๙๙๗.๐๘
อุตสาหกรรมเครื่องแต่งกาย	๑	๑,๑๒๐,๐๐๐	๔	๒๖	๓๐	๑๗.๖๒
อุตสาหกรรมเครื่องหนัง	๐	๐	๐	๐	๐	๐.๐๐
อุตสาหกรรมไม้และผลิตภัณฑ์จากไม้	๓๓	๒๔๕,๐๖๐,๔๒๑	๓๙๔	๔๔	๔๓๘	๗,๖๓๘.๙๔
อุตสาหกรรมเฟอร์นิเจอร์ และเครื่องเรือน	๘	๓๘,๔๙๔,๗๐๐	๖๔	๑๕	๗๙	๒๖๐.๘๔
อุตสาหกรรมกระดาษผลิตภัณฑ์ จากกระดาษ	๒	๔๒,๑๐๐,๐๐๐	๑๑	๗	๑๘	๓๓๔.๐๐
อุตสาหกรรมสิ่งพิมพ์	๐	๐	๐	๐	๐	๐.๐๐
อุตสาหกรรมเคมี	๓	๓๖,๒๙๐,๐๐๐	๓๙	๘	๔๗	๑๗๕.๖๒
อุตสาหกรรมปิโตรเลียมและ ผลิตภัณฑ์	๑	๕๕,๐๐๐,๐๐๐	๑๐	๑๒	๒๒	๒๖๗.๕๐
อุตสาหกรรมยาง	๐	๐	๐	๐	๐	๐.๐๐
อุตสาหกรรมพลาสติก	๖	๗๔๘,๗๐๒,๖๙๖	๓๑๘	๑๘๕	๕๐๓	๑๐,๐๒๔.๑๙
อุตสาหกรรมโลหะ	๒๒	๒๗๒,๖๗๐,๐๐๐	๒๘๒	๑๖๑	๔๔๓	๓,๖๓๓.๑๑
อุตสาหกรรมโลหะ	๕	๑๓๑,๖๔๖,๐๐๐	๑๙๖	๓๘	๒๓๔	๑๘,๒๔๗.๐๗
อุตสาหกรรมผลิตภัณฑ์โลหะ	๒๗	๒๒๒,๙๖๘,๗๐๐	๒๙๖	๕๐	๓๔๖	๔,๕๕๐.๗๖
อุตสาหกรรมเครื่องจักรกล	๒๓	๑๖๘,๐๗๙,๕๐๐	๒๔๗	๒๓	๒๗๐	๔,๗๒๙.๐๑
อุตสาหกรรมไฟฟ้า	๑	๑๗,๐๐๐,๐๐๐	๑๒	๐	๑๒	๘๓.๐๐
อุตสาหกรรมขนส่ง	๓๑	๕๘๑,๑๓๐,๖๐๒	๓๗๙	๘๘	๔๖๗	๒,๙๘๖.๙๑
อุตสาหกรรมอื่นๆ	๒๒	๗๗๓,๒๓๒,๐๓๒	๑๘๖	๑๑๔	๓๐๐	๑๖,๕๙๐.๙๓
รวม	๒๗๒	๗,๑๑๕,๓๕๔,๖๓๑	๕,๔๙๒	๓,๗๕๑	๙,๒๔๓	๒๐๖,๖๐๗.๗๓

โรงงานอุตสาหกรรมแยกตามรายอำเภอ

ชื่ออำเภอ	จำนวน	เงินทุน	ชาย	หญิง	รวม	แรงงาน
เมือง	๒๐๗	๓,๘๒๔,๗๙๐,๗๔๒	๓,๘๙๒	๒,๗๒๙	๖,๖๒๑	๑๑๘,๙๓๒.๙๖
อัมพวา	๔๒	๒,๙๖๗,๔๗๗,๖๐๒	๑,๓๕๐	๘๘๓	๒,๒๓๓	๘๑,๗๙๖.๕๐
บางคนที่	๒๓	๓๒๓,๐๘๖,๒๘๗	๒๕๐	๑๓๙	๓๘๙	๕,๘๗๘.๒๗
รวม	๒๗๒	๗,๑๑๕,๓๕๔,๖๓๑	๕,๔๙๒	๓,๗๕๑	๙,๒๔๓	๒๐๖,๖๐๗.๗๓

ที่มา : สำนักงานอุตสาหกรรมจังหวัดสมุทรสงคราม

บัญชีแสดงจำนวนประชากรและครัวเรือน

อำเภอ	๒๕๕๗ (๒๐๑๔)			จำนวนบ้าน
	รวม Total	ชาย Male	หญิง Female	
รวมยอด	๑๙๔,๑๘๙	๙๓,๓๑๖	๑๐๐,๘๗๓	๖๕,๔๙๗
ในเขตเทศบาล	๓๙,๙๒๕	๑๘,๘๑๒	๒๑,๑๑๓	๑๔,๗๐๑
นอกเขตเทศบาล	๑๕๔,๒๖๔	๗๔,๕๐๔	๗๙,๗๖๐	๕๐,๗๙๖
อำเภอเมืองสมุทรสงคราม	๑๐๕,๓๘๙	๕๐,๖๕๙	๕๔,๗๓๐	๓๘,๖๒๘
เทศบาลเมืองสมุทรสงคราม	๒๘,๔๙๓	๑๓,๔๔๓	๑๕,๐๕๐	๑๐,๕๓๙
นอกเขตเทศบาล	๗๖,๘๙๖	๓๗,๒๑๖	๓๙,๖๘๐	๒๘,๐๘๙
อำเภอบางคนที	๓๒,๖๔๗	๑๕,๕๕๗	๑๗,๑๔๐	๑๐,๕๗๐
เทศบาลตำบลกระดังงา	๒,๒๘๙	๑,๐๗๓	๑,๒๑๖	๘๐๐
เทศบาลตำบลบางนกแขวก	๑,๘๖๐	๘๔๓	๑,๐๑๗	๗๘๘
นอกเขตเทศบาล	๒๘,๕๙๘	๑๓,๖๔๑	๑๔,๙๐๗	๘,๙๘๒
อำเภออัมพวา	๕๖,๑๐๓	๒๗,๑๐๐	๒๙,๐๐๓	๑๖,๒๙๙
เทศบาลตำบลอัมพวา	๕,๒๑๒	๒,๔๕๙	๒,๗๕๓	๑,๘๔๐
เทศบาลตำบลเหมืองใหม่	๒,๐๗๑	๙๙๔	๑,๐๗๗	๗๓๔
นอกเขตเทศบาล	๔๘,๘๒๐	๒๓,๖๔๗	๒๕,๑๗๓	๑๓,๗๒๕

ที่มา : สำนักงานสถิติจังหวัดสมุทรสงคราม

การแบ่งเขตการปกครอง

อำเภอ	หมู่บ้าน (แห่ง)	ตำบล (แห่ง)	เทศบาล (แห่ง)	องค์การบริหารส่วนตำบล (แห่ง)
เมืองสมุทรสงคราม	๘๗	๑๑	๒	๙
อัมพวา	๙๖	๑๒	๓	๑๐
บางคนที	๑๐๑	๑๓	๔	๗
รวม	๒๘๔	๓๖	๙	๒๖

ที่มา : ที่ทำการปกครองจังหวัดสมุทรสงคราม

จำนวนวัด สำนักสงฆ์ โบสถ์คริสต์ มัสยิด พระภิกษุ และสามเณร เป็นรายอำเภอ

อำเภอ	จำนวนวัด	จำนวนสำนักสงฆ์	จำนวนโบสถ์คริสต์	จำนวนมัสยิด	จำนวนพระภิกษุ		จำนวนสามเณร	
					มหานิกาย	ธรรมยุต	มหานิกาย	ธรรมยุต
เมืองสมุทรสงคราม	๓๙	-	๑	-	๖๕๘	๓๔	๒๑	๔
อัมพวา	๔๖	-	-	๑	๕๑๓	๙	๑๙	๒
บางคนที่	๒๕	-	๑	-	๒๐๕	๒๑	๕	๐
รวม	๑๑๐	-	๒	๑	๑,๓๗๖	๖๔	๔๕	๖

ที่มา : สำนักงานวัฒนธรรมจังหวัดสมุทรสงคราม

ตารางจำนวนสถานศึกษา จำแนกตามระดับการศึกษา สังกัดและอำเภอ จังหวัดสมุทรสงคราม

อำเภอ	สังกัด	จำนวนสถานศึกษา							รวม
		อนุบาล - ประถม	อนุบาล - ม.ต้น	อนุบาล - ม.ปลาย	ประถม - ม.ต้น	ประถม - ม.ปลาย	ม.ต้น - ม.ปลาย	ปวช. - ปวส.	
เมืองฯ	สพป.	๒๔	๗	-	-	-	-	-	๓๑
	สพม.	-	-	-	-	-	๓	-	๓
	สช.	๔	๒	-	-	-	-	-	๖
	อปท.	๓	-	๒	-	-	-	-	๕
	สอศ.	-	-	-	-	-	-	๒	๒
	รวม	๓๑	๙	๒	-	-	๓	๒	๔๗
บางคนที่	สพป.	๑๖	๒	-	-	-	-	-	๑๘
	สพม.	-	-	-	-	-	๒	-	๒
	สช.	-	๑	-	-	-	-	-	๑
	อปท.	-	-	-	-	-	-	-	-
	สอศ.	-	-	-	-	-	-	-	-
	รวม	๑๖	๓	-	-	-	๒	-	๒๑
อัมพวา	สพป.	๑๘	๖	-	-	-	-	-	๒๔
	สพม.	-	-	-	-	-	๔	-	๔
	สช.	๓	-	-	๑	-	-	-	๔
	อปท.	๓	-	-	-	-	-	-	๓
	สอศ.	-	-	-	-	-	-	๑	๑
	รวม	๒๔	๖	-	๑	-	๔	๔	๓๖
รวมทั้งหมด	สพป.	๕๘	๑๕	-	-	-	-	-	๗๓
	สพม.	-	-	-	-	-	๙	-	๙
	สช.	๗	๓	-	๑	-	-	-	๑๑
	อปท.	๖	-	๒	-	-	-	-	๘
	สอศ.	-	-	-	-	-	-	๓	๓
	รวม	๗๑	๑๘	๒	๑	-	๙	๓	๑๐๔

ที่มา : สำนักงานเขตพื้นที่การศึกษาประถมศึกษาสมุทรสงคราม

ข้อมูลผลการดำเนินงาน กศน. ของสำนักงาน กศน. จังหวัดสมุทรสงคราม
 จำแนกตาม ผลผลิต กิจกรรม และหน่วยงาน/สถานศึกษา

หน่วยงาน	ผลผลิตที่ ๔				ผลผลิตที่ ๕		คก.สนับสนุนการจัดการศึกษา				รวม(คน)
	กศ.ต่อเนื่อง				จัด กศ.ตามอัยยาศัย		จัด กศ.พื้นฐานนอกระบบ				
	เศรษฐกิจพอเพียง (คน)	ทักษะชีวิต (คน)	พัฒนาสังคมและชุมชน (คน)	ศูนย์ฝึกอาชีพ (คน)	ห้องสมุด (คน)	กศน.ตำบล (คน)	ประถม (คน)	ม.ต้น (คน)	ม.ปลาย (คน)	รวม (คน)	
กศน.จังหวัด											
แผน											
ผลงาน											
คิดเป็นร้อยละ											
กศน.เมืองฯ											
แผน	๙๒	๓๘๕	๒๐๐	๗๗๕	๑๕,๐๐๐	๓,๓๐๐	๒๕๐	๖๐๐	๑,๐๐๐	๑,๘๕๐	๒๓,๔๕๒
ผลงาน	๑๙๓	๑,๕๐๓	๑,๕๐๓	๕๑๗	๑๖,๓๒๙	๔,๓๐๐	๒๖๖	๖๘๘	๑,๐๗๒	๒,๐๒๖	๒๘,๓๙๗
คิดเป็นร้อยละ	๒๐๙.๗๘	๓๙๐.๓๙	๗๕๑.๕๐	๖๖.๗๑	๑๐๘.๘๖	๑๓๐.๓๐	๑๐๖.๔๐	๑๑๔.๖๗	๑๐๗.๒๐	๑๐๙.๕๑	๑๒๑.๐๙
กศน.อัมพวา											
แผน	๑๐๐	๔๒๐	๒๑๖	๑,๑๕๖	๑๐,๐๐๐	๖,๐๐๐	๙๐	๕๕๐	๙๐๐	๑,๕๔๐	๒๐,๙๗๒
ผลงาน	๑๒๐	๕๘๕	๓๒๒	๑,๒๐๕	๑๐,๘๗๕	๖,๓๐๐	๙๙	๕๖๗	๙๓๘	๑,๖๐๔	๒๒,๖๑๕
คิดเป็นร้อยละ	๑๒๐.๐๐	๑๓๙.๒๙	๑๕๙.๐๗	๑๐๔.๒๔	๑๐๘.๗๕	๑๐๕.๐๐	๑๑๐.๐๐	๑๐๓.๐๙	๑๐๔.๒๒	๑๐๔.๑๖	๑๐๗.๘๓
กศน.บางคนที											
แผน	๑๐๘	๔๕๕	๒๓๔	๗๒๕	๕,๐๐๐	๓,๙๐๐	๖๐	๔๐๐	๕๕๐	๑,๐๑๐	๑๒,๔๔๒
ผลงาน	๑๐๘	๒,๙๔๕	๑,๒๓๑	๖๗๕	๕,๓๗๐	๔,๕๐๐	๖๐	๔๐๕	๕๗๔	๑,๐๓๙	๑๖,๙๐๗
คิดเป็นร้อยละ	๑๐๐.๐๐	๖๔๗.๒๕	๕๒๖.๐๗	๙๓.๑๐	๑๐๗.๔๐	๑๑๕.๓๘	๑๐๐.๐๐	๑๐๑.๒๕	๑๐๔.๓๖	๑๐๒.๘๗	๑๓๕.๘๙
รวมแผน	๓๐๐	๑,๒๖๐	๖๕๐	๒,๖๕๖	๓๐,๐๐๐	๑๓,๒๐๐	๔๐๐	๑,๕๕๐	๒,๔๕๐	๔,๔๐๐	๕๖,๘๖๖
รวมผลงาน	๔๒๑	๕,๐๓๓	๓,๐๕๖	๒,๓๙๗	๓๒,๕๗๔	๑๕,๑๐๐	๔๒๕	๑,๖๖๐	๒,๕๘๔	๔,๖๖๙	๖๗,๙๑๙
รวมคิดเป็นร้อยละ	๑๔๐.๓๓	๓๙๙.๔๔	๔๗๐.๑๕	๙๐.๒๕	๑๐๘.๕๘	๑๑๔.๓๙	๑๐๖.๒๕	๑๐๗.๑๐	๑๐๕.๔๗	๑๐๖.๑๑	๑๑๙.๔๔

ที่มา : สำนักงาน กศน. จังหวัดสมุทรสงคราม

ข้อมูลทรัพยากรสาธารณสุข

สถานบริการสาธารณสุขของรัฐ

- โรงพยาบาลทั่วไป ๓๖๐ แห่ง (โรงพยาบาลสมเด็จพระพุทธเลิศหล้า)	๑ แห่ง
- โรงพยาบาลชุมชน ๙๐ แห่ง (โรงพยาบาลนภากาศ)	๑ แห่ง
- โรงพยาบาลชุมชน ๓๐ แห่ง (โรงพยาบาลอัมพวา)	๑ แห่ง
- สัตว์ส่วนเตียง / ประชากร	๑ เตียง / ๓๕๙ คน
- สถานีอนามัย (ถ่ายโอนให้ อบต.) (สถานีอนามัยตำบลบ้านปรก อำเภอเมืองฯ)	๑ แห่ง
- โรงพยาบาลส่งเสริมสุขภาพตำบล	๔๙ แห่ง
- สัตว์ส่วนสถานีอนามัย / ประชากร	๑ สอ. / ๓,๕๒๘ คน
- ศูนย์สุขภาพชุมชน	๔ แห่ง

สถานบริการสาธารณสุขภาคเอกชน

- โรงพยาบาลทั่วไป ๖๐ แห่ง (โรงพยาบาลแม่กลอง)	๑ แห่ง
- คลินิกแพทย์	๔๑ แห่ง
- คลินิกทันตแพทย์	๗ แห่ง
- สหคลินิก	๒ แห่ง
- สถานบริการด้านเทคนิคการแพทย์	๔ แห่ง
- คลินิกผดุงครรภ์	๒ แห่ง
- ร้านขายยาแผนปัจจุบัน	๓๐ แห่ง
- ร้านขายยาแผนปัจจุบันบรรจุเสร็จ	๑๐ แห่ง
- ร้านขายยาแผนโบราณ	๑๐ แห่ง
- ร้านผลิตยาแผนโบราณ	๕ แห่ง

ที่มา : สำนักงานสาธารณสุขจังหวัดสมุทรสงคราม

ทรัพยากรธรรมชาติ

ทรัพยากรดินและที่ดิน

จังหวัดสมุทรสงครามมีสภาพภูมิประเทศเป็นที่ราบลุ่มชายฝั่งทะเลที่ได้รับอิทธิพลของน้ำทะเล ทั้งในอดีตและปัจจุบัน ดังนั้น ดินในบริเวณนี้จึงมีที่กำเนิดมาจากการทับถมของตะกอนน้ำทะเล และตะกอน แม่น้ำซึ่งประกอบด้วยดินชุดต่างๆ ได้แก่ ดินชุดท่าจีน ดินคล้ายดินชุดสมุทรปราการที่เค็มจัด ดินชุดสมุทรสงคราม ดินชุดสมุทรปราการ ดินชุดบางกอก ดินชุดบางกอกที่เกิดในที่ลุ่ม ดินชุดธนบุรี และดินชุดดำเนินสะดวก

จากข้อมูลการใช้ประโยชน์ที่ดินของกรมพัฒนาที่ดิน ปี พ.ศ. ๒๕๕๒ การใช้ประโยชน์ที่ดินในจังหวัดสมุทรสงคราม ส่วนใหญ่เป็นพื้นที่เกษตรกรรม คิดเป็นร้อยละ ๗๔.๑๓ ของพื้นที่จังหวัด (๔๑๖.๗๑ ตารางกิโลเมตร) รองลงมาเป็นพื้นที่อยู่อาศัย พื้นที่อื่นๆ และพื้นที่ป่าไม้ คิดเป็นร้อยละ ๘.๑๒ ๖.๐๐ และ ๕.๙๙ ของพื้นที่จังหวัด

ทรัพยากรป่าไม้และสัตว์ป่า

(๑) ทรัพยากรป่าไม้

จังหวัดสมุทรสงครามเคยเป็นจังหวัดที่อุดมสมบูรณ์ด้วยป่าไม้ชายเลนตลอดแนวฝั่งทะเล ติดอ่าวไทยระยะทาง ๒๕.๒๐ กิโลเมตร พื้นที่ป่าชายเลนดั้งเดิมอยู่บริเวณชายทะเลท้องที่อำเภอเมืองฯ และอำเภอ อัมพวา มีเขตติดต่อกับพื้นที่ป่าชายเลนของจังหวัดสมุทรสาครทางทิศตะวันออกเฉียงเหนืออีกด้านหนึ่ง ติดกับพื้นที่ป่าชายเลนของจังหวัดเพชรบุรี ทางทิศตะวันออกเฉียงใต้ อีกด้านหนึ่งมีแม่น้ำแม่กลองตัดผ่านกลาง แบ่งพื้นที่ป่าออกเป็น ๒ ส่วน ส่วนหนึ่งอยู่ในท้องที่ตำบลบางแก้ว และตำบลบางจะเกร็ง อำเภอเมืองฯ อีกส่วนหนึ่งอยู่ที่ตำบลแหลมใหญ่ ตำบลคลองโคน อำเภอเมืองฯ และตำบลยี่สาร อำเภออัมพวา

(๒) ทรัพยากรสัตว์ป่า

ทรัพยากรสัตว์ป่าที่พบในบริเวณป่าชายเลน มีทั้งพวกสัตว์เลี้ยงลูกด้วยนม ได้แก่ ลิงแสม นาก ค้างคาว เป็นต้น สัตว์เลื้อยคลาน และสัตว์ครึ่งบกครึ่งน้ำ ได้แก่ กิ้งก่า เต่า เป็นต้น สัตว์น้ำ ได้แก่ หอย ปู ปลา ชนิดต่างๆ สัตว์จำพวกแมลง ได้แก่ หิ่งห้อย ผีเสื้อกลางคืน เป็นต้น สัตว์จำพวกนก ได้แก่ นกยาง เหยี่ยว นกกาน้ำ เป็นต้น อีกทั้งจังหวัดสมุทรสงคราม ยังเป็นจังหวัดที่มีสภาพแวดล้อมเหมาะสมเป็นถิ่นอาศัยของเหี้ย คือ แหล่งน้ำสะอาด และมีสัตว์น้ำอุดมสมบูรณ์ จึงทำให้เหี้ยมีการขยายพันธุ์อย่างรวดเร็ว และกระจายอยู่ทั่วไป ในแม่น้ำลำคลอง ร่องสวน

ทรัพยากรธรณี

จังหวัดสมุทรสงครามเป็นส่วนหนึ่งของที่ราบภาคกลางตอนใต้หรือที่ราบลุ่มบางกอก (Bangkok Plain) เกิดจากการทับถมของตะกอนของแม่น้ำ การขึ้นลงของน้ำทะเล น้ำกร่อยและน้ำจืดพัดพาทับถมไว้เป็นเวลานานมาแล้ว ตะกอนเหล่านี้เกิดขึ้นในยุค Holocene หรือ Late Quaternary จังหวัดสมุทรสงคราม จึงไม่มีแหล่งแร่ทางเศรษฐกิจ แต่ปัจจุบันจังหวัดมีแร่ขี้แร่จากทรายแก้วในเขตตำบลแพรกหนามแดง จำนวน ๑ แห่ง โดยรับวัตถุดิบแร่มาจากจังหวัดอื่น

ทรัพยากรทะเลและชายฝั่ง

จังหวัดสมุทรสงคราม มีความยาวของชายฝั่งมีประมาณ ๒๕.๒๐ กิโลเมตร เป็นจังหวัดที่ไม่มีทรัพยากรทางทะเลและชายฝั่ง จำพวกหอยทะเลและปะการัง มีเพียงแต่ป่าชายเลน มีแนวชายฝั่งที่มีการกัดเซาะระยะทางรวมทั้งสิ้น ๒.๙๖ กิโลเมตร คิดเป็นร้อยละ ๑๑.๗๔ ของความยาวของชายฝั่ง โดยที่แนวชายฝั่งที่มีการกัดเซาะระดับปานกลางรวมทั้งสิ้น ๒.๙๖ กิโลเมตร คิดเป็นร้อยละ ๑๑.๗๔ ของความยาวของชายฝั่ง และแบ่งตามลักษณะทางธรณีได้ ทั้งหมด ๑ ประเภท ได้แก่ หาดโคลน รวมทั้งสิ้น ๒๔.๘๖ กิโลเมตร คิดเป็นร้อยละ ๙๘.๖๕ ของความยาวชายฝั่ง และมีสิ่งก่อสร้างป้องกันเป็นลักษณะกำแพงกันคลื่นชายฝั่งทะเลยาว ๑ กิโลเมตร บริเวณบ้านโรงกุ้ง-บ้านแพรกทะเล ตำบลบางแก้ว อำเภอเมือง และมีโครงการปักไม้ไผ่ชะลอคลื่น ป้องกันการกัดเซาะชายฝั่ง ยาวตลอดแนวชายฝั่งทะเล ตั้งแต่ตำบลบางแก้ว จนถึง ตำบลแหลมใหญ่ อำเภอเมืองฯ จังหวัดสมุทรสงคราม

ความหลากหลายทางชีวภาพ

จังหวัดสมุทรสงครามมีความหลากหลายทางชีวภาพที่สำคัญอยู่ในบริเวณพื้นที่ป่าชายเลน และพื้นที่ชุ่มน้ำดอนหอยหลอด ได้แก่ พันธุ์ไม้ป่าชายเลน สัตว์เลี้ยงลูกด้วยนม สัตว์เลื้อยคลาน ปลาและหอย พื้นที่ชุ่มน้ำดอนหอยหลอดเป็นพื้นที่ที่มีความหลากหลายทางชีวภาพที่สำคัญของจังหวัดสมุทรสงคราม ซึ่งดอนหอยหลอดเป็นสันดอนตั้งอยู่ปากแม่น้ำแม่กลองมีอาณาบริเวณกว้างประมาณ ๓ กิโลเมตร ยาว ๕ กิโลเมตร ในตำบลบางจะเกร็ง ตำบลแหลมใหญ่ ตำบลบางแก้ว อำเภอเมือง จังหวัดสมุทรสงคราม โดยพื้นที่โคลนเลนในบริเวณดอนหอยหลอดเป็นแหล่งอาศัยของหอยหลอด (*Solen regularis*) จำนวนมาก จัดว่าเป็นพื้นที่ที่พบหอยหลอดได้มากที่สุดบริเวณชายฝั่งอ่าวไทยทั้งหมด บริเวณดอนหอยหลอดและป่าชายเลนที่อยู่ใกล้เคียงเป็นแหล่งอาศัยของนกทะเลและนกชายฝั่งอย่างน้อย ๑๘ ชนิด ในจำนวนนี้มีอยู่ชนิดหนึ่งที่จัดเป็นนกที่อยู่ในภาวะใกล้สูญพันธุ์ไปจากประเทศไทย คือ นกกระสานวล (*Ardea cinerea*) และมีอีก ๓ ชนิดที่จัดอยู่ในภาวะเสี่ยงต่อการถูกคุกคาม ได้แก่ เหยี่ยวแดง (*Haliastur indus*) นกนางนวลกลบเล็ก (*Sterna albifrons*) และนกแอ่นกินรัง (*Collocalia fuciphag*) ส่วนนกอื่นๆ ที่เป็นจุดเด่นของพื้นที่คือ นกยางกรอกชวา (*Javanese pond heron*) และนกนางนวลกลบเคราขาว (*Chlidonias hybridus*) จากการสำรวจบริเวณดอนหอยหลอดพบสัตว์ไม่มีกระดูกสันหลังอย่างน้อย ๔๒ ชนิด เช่น แมงกะพรุนไฟ หนอนริบบิ้น (*Ribbin worm*) แม่เพรียงทะเล (*Perinereis nuntia*) ในจำนวนนี้เป็นสัตว์จำพวกมอลลัสก์ประมาณ ๑๐ ชนิด เช่น หอยมวนพลู (*Turritella terebra*) หอยกระพง (*Modiola senhauseni*) หอยเสียบ (*Donax faba*) หอยปากเป็ด (*Lingula anatina*) หอยแครง (*Arca sp.*) หอยหลอด (*Solen regularis*) เป็นต้น ส่วนพืชที่ขึ้นในพื้นที่ของดอนหอยหลอดนั้น พรรณไม้ส่วนใหญ่บริเวณป่าชายเลนจะเป็นโกงกางใบเล็ก (*Rhizophora apiculata* Blume) และโกงกางใบใหญ่ (*Rhizophora apiculata* Poir.) ตามลำต้นและรากของต้นโกงกางจะมีสาหร่ายสีแดงเกาะอยู่ บริเวณพื้นที่โคลนแถบชายฝั่งจะพบไซยาโนแบคทีเรีย (สาหร่ายสีเขียวแกมน้ำเงิน) ได้ทั่วไป นอกจากนี้ในป่ายังพบพืชชนิดอื่นๆ อีกมากมาย เช่น โปทะเล (*Thespesia populnea* (L.) Soland. Ex Correa) แสมดำ (*Avecennia officinalis* L.) แสมขาว และพืชสกุลประสัก

ที่มา : สำนักงานทรัพยากรธรรมชาติและสิ่งแวดล้อม

วัฒนธรรม ขนบธรรมเนียมประเพณี ศิลปะ และการละเล่นพื้นบ้าน

จังหวัดสมุทรสงคราม มีสภาวัฒนธรรมประจำจังหวัดจำนวน ๑ แห่ง ศูนย์วัฒนธรรม จำนวน ๒ แห่ง สภาวัฒนธรรมอำเภอ จำนวน ๓ แห่ง และสภาวัฒนธรรมตำบล มี ๔ แห่ง มีศิลปะและการละเล่นพื้นบ้านอยู่มากมาย เช่น ศิลปะการเขียนลายเบญจรงค์, ศิลปะไทยในลายมะพร้าวซอ, ศิลปะการแสดงหุ่นกระบอก, ศิลปะการบรรเลงดนตรีไทย, ศิลปะการแสดงหนังใหญ่และศิลปะการละเล่นพื้นบ้าน รวมทั้งขนบธรรมเนียมประเพณีต่างๆ ดังนี้

๑. ประเพณีประจำปี ได้แก่ สงกรานต์ สารทไทย ตรุษไทย ลอยกระทง วันขึ้นปีใหม่

๒. ประเพณีที่เกี่ยวข้องกับพระพุทธศาสนา ได้แก่ การบรรพชา อุปสมบท การทอดกฐิน การถวายสลากภัต การถวายผ้าป่า นมัสการปิดทองพระพุทธรูปและรอยพระพุทธรูป ประเพณีในวันสำคัญทางพระพุทธศาสนา เช่น วันวิสาขบูชา วันมาฆบูชา วันอาสาฬหบูชา วันเข้าพรรษา วันออกพรรษา ประเพณีงานทิ้งกระจาด ประเพณีการถวายสลากภัต

๓. พิธีกรรมความเชื่อของคนไทยเชื้อสายจีน ได้แก่ ไหว้เจ้าในเทศกาลตรุษจีน สารทจีน ไหว้พระจันทร์ ไหว้เซ็งเม้ง ไหว้ขนมจ่าง กินเจ ฯลฯ

๔. พิธีกรรมความเชื่อของคนไทยเชื้อสายมอญ ได้แก่ จออะโป (โกนผมไฟ) การทำศพ และยังมีโบราณสถาน โบราณวัตถุ ที่สำคัญอีกหลายแห่ง เช่น วัดเพชรสมุทรวรวิหาร, วัดพวงมาลัย, วัดแม่น้ำ, วัดอัมพวันเจติยาราม, วัดเขายี่สาร, วัดปากน้ำ, วัดบางกะพ้อม, วัดบางกุ้ง, วัดบางพลับ, วัดตรีจันทราวฒนาาราม, วัดบางแคใหญ่, วัดจุฬามณี, วัดบางแค่น้อย, วัดภุมรินทร์กุฎีทอง, วัดเจริญสุขารามวรวิหาร, วัดเกตุการาม, วัดอาสนวิหารแม่พระบังเกิด

สถานที่ท่องเที่ยว (ประวัติศาสตร์นำศึกษาและทัศนาศิลปกรรม)

๑. ดอนหอยหลอด เป็นดินดอนที่เกิดขึ้นที่ปากน้ำแม่กลอง เป็นสถานที่ที่มีหอยหลอดอาศัยอยู่ในขณะที่น้ำทะเลขึ้นน้ำจะท่วมพื้นที่บริเวณนี้ เมื่อน้ำลดดอนจะโผล่เป็นที่กว้าง ส่วนมากจะมีประชาชนมาเที่ยวในราวเดือนกุมภาพันธ์ ถึงเดือน เมษายน

๒. ออร์คิดฟาร์ม ตั้งอยู่ริมถนนสมุทรสงคราม-บางแพ อำเภออัมพวา เป็นสถานที่ท่องเที่ยวที่มีสวนกล้วยไม้และสวนผีเสื้อที่สวยงามให้นักท่องเที่ยวได้มาเที่ยวชม นอกจากนี้ยังจำหน่ายของที่ระลึกและของฝากมากมาย เปิดให้นักท่องเที่ยวเยี่ยมชม ตั้งแต่ ๐๘.๐๐ - ๑๑.๐๐ น.

๓. อนุสรณ์สถานแผ่นดินสยามอิน - จัน ตั้งอยู่ หมู่ที่ ๔ ตำบลลาดใหญ่ อำเภอเมือง อยู่ห่างจากศาลากลางจังหวัดสมุทรสงคราม ตามทางหลวงหมายเลข ๓๐๙๒ ประมาณ ๓ กิโลเมตร

๔. ท่องเที่ยวทางลำน้ำแม่กลอง เที่ยวชมการดำเนินชีวิตริมฝั่งแม่น้ำของชาวแม่กลอง ซึ่งมีวิถีชีวิตแบบเรียบง่ายและเป็นธรรมชาติ ชมโบราณสถานที่สำคัญทางศาสนา ทั้งศาสนาพุทธและศาสนาคริสต์ตามริมน้ำ สำหรับการเที่ยวชมนั้น สามารถนั่งเรือเที่ยวชมโดยนั่งเรือที่ท่าเทียบเรือตามแหล่งชุมชนริมแม่น้ำแม่กลอง เช่น หน้าวัดเพชรสมุทรวรวิหาร อำเภอเมือง, ตลาดริมน้ำ อำเภออัมพวา และอำเภอบางคนที

๕. ตลาดน้ำท่าคา ตลาดลอยน้ำ ที่แสดงให้เห็นถึงวิถีชีวิตริมน้ำของชาวบ้านแบบไทยๆเป็นตลาดน้ำเก่าแก่จากอดีตที่ยืนยงถึงปัจจุบัน ซึ่งจังหวัดได้พัฒนาให้มีสิ่งอำนวยความสะดวกต่างๆ แก่ให้นักท่องเที่ยวครบครัน อยู่ที่ ตำบลท่าคา อำเภออัมพวา (มีในวันขึ้นหรือแรม ๒ ค่ำ, ๗ ค่ำ, ๑๒ ค่ำ และวันเสาร์-อาทิตย์ ช่วงเวลา ๐๗.๐๐ - ๑๒.๐๐ น.)

๖. อุทยานพระบรมราชานุสรณ์พระบาทสมเด็จพระพุทธเลิศหล้านภาลัย ตั้งอยู่ที่อำเภอ อัมพวา จัดสร้างขึ้นเพื่อเป็นอนุสรณ์สถานอันเป็นนิวาสสถานทีพระบรมสมภพในพระบาทสมเด็จพระพุทธเลิศ หล้านภาลัย ภายในอุทยานมีลานแสดงละคร และโขนกลางแจ้ง กลุ่มอาคารทรงไทย ๕ หลัง บริเวณพื้นที่ปลูก และตกแต่งด้วยพันธุ์ไม้ในวรรณคดี

๗. ค่ายบางกุ้ง ตั้งอยู่บริเวณวัดบางกุ้ง หมู่ที่ ๔ ตำบลบางกุ้ง อำเภอบางคนที เป็นค่ายทหารเรือที่ มีชื่อปรากฏอยู่ในพงศาวดารชาติไทย เป็นสถานที่ที่มีความสำคัญทางยุทธศาสตร์ที่เกิดวีรกรรมของชาวแม่กลอง ระหว่างตอนปลายสมัยกรุงศรีอยุธยาถึงกรุงธนบุรี ซึ่งทหารไทย - จีน โดยการนำของสมเด็จพระเจ้าตากสิน มหาราชร่วมรบขับไล่กองทัพพม่า ภายในมีการสร้างศาลพระเจ้าตากสิน และอนุสาวรีย์เป็นอนุสรณ์ นอกจากนี้มี โบสถ์ศาลเจ้าพ่อดำที่มีลักษณะพิเศษ โดยถูกปกคลุมด้วยต้นไทรทั้งหลังเป็นสิ่งแปลกที่สามารถดึงดูดนักท่องเที่ยว ไปเยี่ยมชม

๘. หลวงพ่อโตวัดเจริญสุขาราม ตั้งอยู่ที่ตำบลบางนกแขวก อำเภอบางคนที เมืองค์พระประธาน ศักดิ์สิทธิ์ประดิษฐานอยู่ในพระอุโบสถ คือหลวงพ่โต เป็นพุทธปฏิมากรเป็นพระพุทธรูปปางมารวิชัยสมัยสุโขทัย เป็นปูชนียะวัตถุโบราณแห่งกรมศิลปากร ขนาดหน้าพระเพลากว้าง ๑.๗๙ เมตร ส่วนสูงจากพื้นรองรับประทับ นั่งถึงยอดพระจุฬามณี ๒.๐๙ เมตร

๙. วัดจุฬามณี ตั้งอยู่ริมคลองอัมพวา ตำบลบางช้าง อำเภออัมพวา เป็นโบราณสถานสร้างใน สมัยพระเจ้าอู่ทอง หลังวัดเป็นนิวาสสถานเดิมของสมเด็จพระอมรินทรามาตย์ และสมเด็จพระศรีสุริเยน- ทรามาตย์ พระบรมราชินีในรัชกาลที่ ๑ และรัชกาลที่ ๒

๑๐. วัดใหญ่ ตั้งอยู่ริมแม่น้ำแม่กลองตำบลแม่กลอง อำเภอเมือง เป็นวัดที่สร้างตั้งแต่โบราณ สันนิษฐานว่าคงจะสร้างในสมัยเดียวกับวัดเพชรสมุทรวรวิหาร เจ้าพระยารัตนาธิเบศสมุหนายกในรัชกาลที่ ๒ ได้บูรณะปฏิสังขรณ์อุโบสถหลังใหม่ด้วยฝีมือช่างหลวง วัดนี้เก็บรักษาคลองใหญ่ ซึ่งเล่ากันว่าลายน้มา และ ประชาชนได้นำขึ้นไว้ ณ วัดใหญ่แห่งนี้

๑๑. หลวงพ่อบ้านแหลม (วัดเพชรสมุทรวรวิหาร) เป็นพระพุทธรูปยืนอุ้มบาตรขนาดสูง ๑๖๗ เซนติเมตร สร้างตามแบบศิลปกรุงสุโขทัยตอนปลาย เป็นพระพุทธรูปที่ชาวจังหวัดสมุทรสงคราม เคารพนับถือ มาก ตั้งอยู่ตำบลแม่กลอง อำเภอเมือง

๑๒. วัดอัมพวันเจติยาราม ตั้งอยู่ที่ตำบลอัมพวา เป็นพระอารามหลวงชั้นโท วัดนี้มีความสำคัญ ที่มีความเชื่อกันว่าบริเวณที่สร้างพระปรางค์ในวัดนั้น เป็นพระตำหนักเดิมของสมเด็จพระอมรินทรามาตย์ พระมเหสีในพระบาทสมเด็จพระพุทธยอดฟ้าจุฬาโลกมหาราช และเป็นทีประสูติ

๑๓. บ้านเบญจรงค์ ตั้งอยู่ถนนสมุทรสงคราม-บางแพ เลยทางแยกเข้าตัวอำเภออัมพวาไป ประมาณ ๓๐๐ เมตร เป็นแหล่งผลิตเครื่องถ้วยชามเบญจรงค์ที่มีความงดงาม แสดงถึงฝีมืออันปราณีต และแฝง ถึงศิลปกรรมของชนชาวไทย เหมาะแก่การซื้อหาไปเป็นของฝาก หรือของตกแต่งบ้าน

๑๔. ภาพฝาผนังนูนวัดบางกะพ้อม ตั้งอยู่ที่ตำบลอัมพวา อำเภออัมพวา เป็นจิตรกรรม ที่อยู่ รอบ ๆ ด้านในวิหารวัดบางกะพ้อม และวิหารแห่งนี้ยังเป็นทีประดิษฐานรอยพระบาทจำลองทั้งสี่รอย ซึ่งสร้างใน สมัยกรุงธนบุรี ส่วนจิตรกรรมฝาผนังนูนเป็นภาพที่มีฝีมือประณีตยอดเยี่ยม และงดงามมาก แบ่งเป็น ๔ ด้าน ดังนี้

ด้านที่หนึ่ง	กล่าวถึงพระพุทธบาททั้ง ๕ แห่ง
ด้านที่สอง	เป็นภาพพุทธประวัติพระพุทธเจ้าเสด็จปรินิพพาน
ด้านที่สาม	เป็นภาพพระพุทธเจ้าเสด็จปรินิพพานไปแล้ว ๗ วัน
ด้านที่สี่	เป็นภาพพุทธประวัติรวม ๆ คือ ภาพตอนตรัสรู้ ภาพตอนได้อัครสาวก

๑๕. ภาพจิตรกรรมฝาผนังวิหารวัดคู่สนามจันทร์ ตั้งอยู่ที่หมู่ที่ ๓ ตำบลบ้านปรก อำเภอเมือง จังหวัดสมุทรสงคราม เป็นภาพจิตรกรรมที่มีฝีมืองดงามมาก เป็นเรื่องเกี่ยวกับพระมหาชนก อยู่ในวิหารที่ประดิษฐานพระพุทธรูป และรอยพระพุทธรูปบาท

๑๖. สวนสาธารณะเฉลิมพระเกียรติสมเด็จพระนางเจ้าสิริกิติ์ พระบรมราชินีนาถ ตั้งอยู่ที่หมู่ที่ ๘ ตำบลบางแก้ว อำเภอเมือง บริเวณชายทะเลดอนหอยหลอด เป็นสถานที่พักผ่อนให้นักท่องเที่ยวได้ชมธรรมชาติริมฝั่งทะเลอย่างใกล้ชิด และเป็นแหล่งรวมสินค้าราคาถูกจากผู้ผลิตถึงผู้บริโภคโดยตรง

๑๗. แมวไทยโบราณมรดกโลก ตั้งอยู่ที่หมู่ที่ ๗ ตำบลแควอ้อม อำเภออัมพวา เป็นพิพิธภัณฑ์อนุรักษ์พันธุ์แมวไทย เพื่อการท่องเที่ยว การศึกษา ค้นคว้า ความเป็นมาของแมวสยาม

๑๘. ตลาดน้ำยามเย็นอัมพวา ตั้งอยู่ที่ตำบลอัมพวา อำเภออัมพวา จังหวัดสมุทรสงคราม (เปิดวันศุกร์ เสาร์ อาทิตย์ และวันหยุดนักขัตฤกษ์ ในช่วงเวลาเย็นตั้งแต่เวลาประมาณ ๑๕.๐๐ - ๒๑.๐๐ น.) เป็นตลาดน้ำยามเย็นซึ่งอาจกล่าวได้ว่าเป็นตลาดน้ำแห่งแรกของประเทศไทย ที่มีลักษณะการดำรงชีวิตของชุมชนริมน้ำและยังคงสภาพแวดล้อมทางธรรมชาติให้ชนรุ่นหลังได้ชมอีกมากมาย เช่น การนั่งเรือชมหิ่งห้อย ชมวิถีชีวิตของชาวบ้านสองฝั่งคลอง ฯลฯ

๑๙. ตลาดน้ำบางน้อย ตั้งอยู่ในบริเวณวัดเกาะแก้ว ตำบลกระดังงา อำเภอบางคนที จังหวัดสมุทรสงคราม (มีในวันเสาร์ อาทิตย์ และวันหยุดนักขัตฤกษ์ ตั้งแต่เวลา ๐๘.๐๐ น. เป็นต้นไป) เป็นชุมชนริมน้ำเก่าแก่ที่สุดแห่งหนึ่งของจังหวัดสมุทรสงคราม เป็นแหล่งท่องเที่ยวเชิงอนุรักษ์ที่มีทั้งของกินของใช้มากมาย ทั้งผักสด ผลไม้นานาชนิด ผลไม้ที่ขึ้นชื่อที่สุดของสมุทรสงคราม หรือจะเป็นของฝากอย่างกะปิ คลองโคน ปลาหูขนม จาก น้ำตาลมะพร้าว กุ้ง ฯลฯ และชื่นชมวิถีชีวิตของชาวบ้านละแวกนั้น ที่ยังคงเอกลักษณ์ของชาวสมุทรสงครามไว้ได้เป็นอย่างดี

๒๐. ตลาดร่มหุบ ตั้งอยู่ตำบลแม่กลอง อำเภอเมือง จังหวัดสมุทรสงคราม ตลาดร่มหุบ หรือตลาดแม่กลอง แต่ชาวบ้านที่นี่มักจะเรียกกันว่า “ตลาดเสียงตาย” อยู่ในตัวตลาดเทศบาลจังหวัดสมุทรสงคราม มีเอกลักษณ์ที่แปลกไม่เหมือนกับตลาดแห่งไหนคือ จะมีรถไฟวิ่งผ่ากลางตลาด เวลารถไฟมา เหล่าพ่อค้า-แม่ขายจะรู้กันว่าถึงเวลาที่จะต้องยกของ แบกสัมภาระหลบ หุบร่ม เก็บกันสาด พอรถไฟผ่านไป หันกลับมาอีกก็อย่างกับเล่นมายากล ร่มกาง กันสาดบาน กระจาดผักสด แข่งปลาหู ฯลฯ ออกมาตั้งอยู่ที่เดิม เหมือนไม่มีอะไรเกิดขึ้นรถไฟจะวิ่งผ่านตลาดวันละ ๘ รอบ คือ เข้าสถานีแม่กลองเวลา ๐๘.๓๐ , ๑๑.๑๐ , ๑๔.๓๐ , ๑๗.๔๐ น. และออกจากสถานีแม่กลองเวลา ๐๖.๒๐ , ๐๙.๐๐ , ๑๑.๓๐ , ๑๕.๓๐ น.

๒๑. ตลาดเก้าร้อยปีบางนกแขวก ตั้งอยู่ปากคลองบางนกแขวก อำเภอบางคนที จังหวัดสมุทรสงคราม บริเวณติดต่อกับอาสนวิหารแม่พระบังเกิดบางนกแขวก เป็นตลาดดั้งเดิม มีอายุกว่า ๑๐๐ ปี เคยเป็นแหล่งการค้าที่คึกคักในอดีต ริมฝั่งตลอดสองข้างทางมีเรือนแถวไม้เก่าแก่กว่า ๑๐๐ ปี ปลุกติดต่อกันทางเข้าตลาดจะเป็นตรอกเล็กๆ ความกว้างแค่ไม้กระดาน ๒ แผ่น มีธรรมชาติตามร่องรอยวิถีชีวิตที่เรียบง่าย บรรยากาศและอาหารรสชาติแบบดั้งเดิม ร้านริมน้ำ เช่น ก๋วยเตี๋ยวเรือ ผัดไทย ขนมหวาน ไอศกรีม ของที่ระลึก ฯลฯ ตลาดเปิดทุกวันเสาร์ - อาทิตย์ และวันหยุดนักขัตฤกษ์ เวลา ๐๘.๐๐ - ๑๗.๐๐ น.

ข้อมูลเกี่ยวกับศักยภาพขององค์การบริหารส่วนจังหวัดสมุทรสงคราม

โครงสร้างการแบ่งงานภายในส่วนราชการองค์การบริหารส่วนจังหวัดสมุทรสงคราม

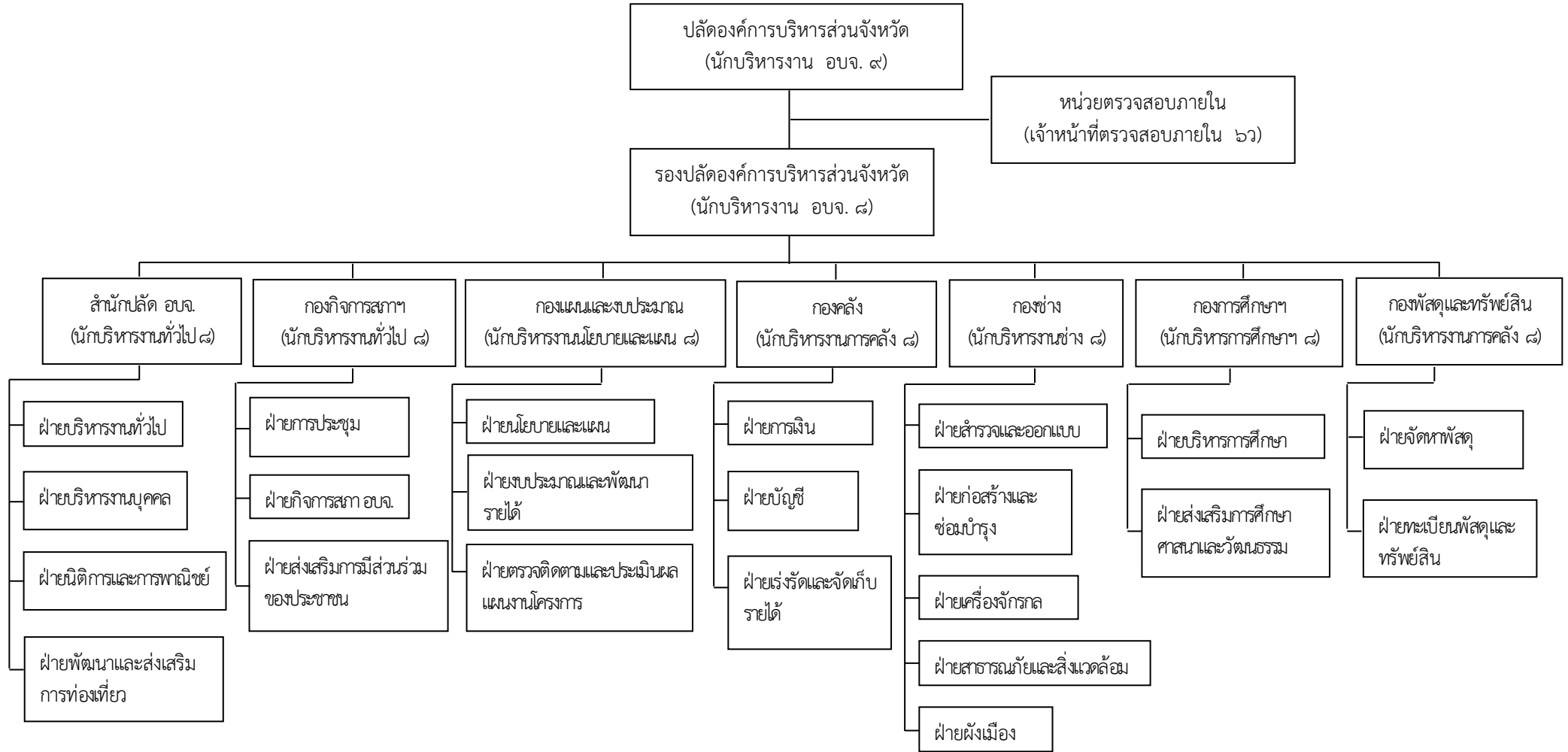

งบประมาณ

ประมาณการรายรับขององค์การบริหารส่วนจังหวัดสมุทรสงคราม

ปี ๒๕๕๔ - ๒๕๕๘	ประมาณการรายรับ
ปี ๒๕๕๔	๑๖๐,๐๐๐,๐๐๐.-
ปี ๒๕๕๕	๑๙๕,๐๐๐,๐๐๐.-
ปี ๒๕๕๖	๑๙๕,๐๐๐,๐๐๐.-
ปี ๒๕๕๗	๒๐๓,๐๐๐,๐๐๐.-
ปี ๒๕๕๘	๒๐๘,๓๐๐,๐๐๐.- (ประจำปี)

ประมาณการรายจ่ายขององค์การบริหารส่วนจังหวัดสมุทรสงคราม

ปี ๒๕๕๔ - ๒๕๕๘	ประมาณการรายจ่าย
ปี ๒๕๕๔	๑๖๐,๐๐๐,๐๐๐.-
ปี ๒๕๕๕	๑๙๕,๐๐๐,๐๐๐.-
ปี ๒๕๕๖	๑๙๕,๐๐๐,๐๐๐.-
ปี ๒๕๕๗	๑๙๐,๓๘๑,๘๒๕.-
ปี ๒๕๕๘	๒๐๘,๓๐๐,๐๐๐.- (ประจำปี)

การดำเนินกิจการในทรัพย์สินขององค์การบริหารส่วนจังหวัดสมุทรสงคราม

๑. หอประชุมพัฒนาเมือง องค์การบริหารส่วนจังหวัดสมุทรสงคราม

ผู้ขอ	กำหนดเวลา	อัตราค่าเช่า (บาท)	หมายเหตุ
๑. รัฐวิสาหกิจและเอกชน	ครึ่งวัน (ครึ่งละไม่เกิน ๔ ชั่วโมง)	๕,๐๐๐	- เศษของชั่วโมง
	เต็มวัน (ครึ่งละไม่เกิน ๘ ชั่วโมง)	๙,๐๐๐	คิดชั่วโมงละ ๑,๒๕๐ บาท
			- ค่าทำความสะอาด ๑,๐๐๐ บาท/ครั้ง เพื่อจ่าย ให้แก่พนักงานทำความสะอาด
๒. ส่วนราชการหรือหน่วยงานของรัฐ	ครึ่งวัน (ครึ่งละไม่เกิน ๔ ชั่วโมง)	๒,๕๐๐	- เศษของชั่วโมง
	เต็มวัน (ครึ่งละไม่เกิน ๘ ชั่วโมง)	๔,๕๐๐	คิดชั่วโมงละ ๖๒๕ บาท
			- ค่าทำความสะอาด ๕๐๐ บาท/ครั้ง เพื่อจ่ายให้แก่ พนักงานทำความสะอาด

๒. ห้องประชุมสมุทรสามัคคี องค์การบริหารส่วนจังหวัดสมุทรสงคราม

ผู้ขอ	กำหนดเวลา	อัตราค่าเช่า (บาท)	หมายเหตุ
๑. รัฐวิสาหกิจและเอกชน	ครึ่งวัน (ช่วงเช้า ๐๘.๐๐-๑๒.๐๐ น.)	๑,๕๐๐	
	ครึ่งวัน (ช่วงบ่าย ๑๓.๐๐-๑๗.๐๐ น.)	๑,๕๐๐	
	ทั้งวัน (๐๘.๐๐-๑๖.๓๐ น.)	๒,๕๐๐	
๒. ส่วนราชการหรือหน่วยงานของรัฐ	ครึ่งวัน (ช่วงเช้า ๐๘.๐๐-๑๒.๐๐ น.)	-	
	ครึ่งวัน (ช่วงเช้า ๑๓.๐๐-๑๗.๐๐ น.)	-	
	ทั้งวัน (๐๘.๐๐-๑๖.๓๐ น.)	-	

๓. ที่ดินและอาคารตลาดปลาแม่กลอง

ตั้งอยู่เลขที่ ๑๙๘/๒๘ ในเขตเทศบาลตำบลแม่กลอง ใกล้เคียงกับสะพานสมเด็จพระพุทธเลิศ-
หล้านภาลัย ถนนแหลมใหญ่ ตำบลแม่กลอง (แหลมใหญ่) อำเภอเมืองสมุทรสงคราม จังหวัดสมุทรสงคราม
ประกอบด้วยอาคารห้องส่งน้ำ อาคารห้องน้ำ ห้องสุขาสาธารณะ อาคารป้อมยาม อาคารที่ทิ้งขยะ และที่ดินที่ใช้
ประโยชน์ต่อเนื่องกับอาคาร ซึ่งตั้งอยู่บนที่ดิน ๓ ไร่ ๓ งาน ๑๖.๗ ตารางวา ขอเช่าโดยสหกรณ์ประมงแม่กลอง
จำกัด ตั้งแต่วันที่ ๕ พฤษภาคม ๒๕๕๘ - ๔ พฤษภาคม ๒๕๕๙ อัตราค่าเช่าเดือนละ ๗๔,๗๕๐ บาท

๔. ที่ดินและอาคารบริเวณศาลกรมหลวงชุมพรเขตอุดมศักดิ์

ตั้งอยู่เลขที่ ๓/๑๖ หมู่ที่ ๔ บ้านคู่มือ ตำบลบางจะเกร็ง อำเภอเมือง จังหวัดสมุทรสงคราม บริเวณดอนหอยหลอดจังหวัดสมุทรสงคราม จำนวนที่ดิน ๑ งาน ๙๗ ตารางวา ระยะเวลาการเช่า ๓๐ ปี จำนวนเงิน ๓๖,๐๐๐ บาท ตั้งแต่วันที่ ๓ พฤษภาคม ๒๕๕๖ ถึงวันที่ ๒ พฤษภาคม ๒๕๘๖

๕. สวนธารณเฉลิมพระเกียรติสมเด็จพระนางเจ้าสิริกิติ์พระบรมราชินีนาถ (ศูนย์วิทยาศาสตร์ดาราศาสตร์ (ห้องฟ้าจำลอง) และระบบนิเวศวิทยาป่าชายเลน)

ตั้งอยู่ที่ถนนวิธานวิถี หมู่ที่ ๘ ตำบลบางแก้ว อำเภอเมือง จังหวัดสมุทรสงคราม โทร ๐๓๔-๗๑๗-๙๑๕

- แหล่งศึกษาธรรมชาติ เปิดทุกวัน เวลา ๐๖.๐๐-๑๘.๐๐ น.
- ห้องฟ้าจำลอง เปิดวันจันทร์-ศุกร์ (๒ รอบ) เวลา ๑๐.๐๐ และ ๑๔.๐๐ น.

จุดยืนทางยุทธศาสตร์ (Positioning) ขององค์การบริหารส่วนจังหวัดสมุทรสงคราม

จังหวัดสมุทรสงคราม เป็นจังหวัดที่เล็กที่สุดในประเทศไทยมี ๓ อำเภอ คือ อำเภอเมือง อำเภออัมพวา และอำเภอบางคนที มีจำนวนประชากรน้อยที่สุดเป็นอันดับสองของประเทศ มีพื้นที่ประมาณ ๔๑๖.๗ ตารางกิโลเมตร สภาพทั่วไปเป็นพื้นที่ราบลุ่มริมทะเล มีแม่น้ำสายสำคัญไหลผ่าน คือ แม่น้ำแม่กลอง และมีคลอง จำนวน ๓๖๖ คลอง เป็นเครือข่ายก่อให้เกิดระบบนิเวศพื้นที่ชุ่มน้ำที่คนท้องถิ่นเรียกกันว่า “ระบบนิเวศสามน้ำ” อันประกอบไปด้วย น้ำจืด น้ำกร่อย และน้ำเค็ม ครอบคลุมพื้นที่ทั้งจังหวัดทำให้มี ความอุดมสมบูรณ์ทางทรัพยากรธรรมชาติและสิ่งแวดล้อม และเป็นจังหวัดที่กำลังมีความเจริญเติบโตทางด้านการท่องเที่ยวที่มีความสำคัญทั้งในด้านประวัติศาสตร์ ศิลปวัฒนธรรม สถานที่ท่องเที่ยวตามธรรมชาติและที่โดดเด่นคือ วิถีชีวิตแบบไทยดั้งเดิมที่มีเอกลักษณ์เฉพาะตัว เช่น ตลาดน้ำอัมพวา ที่ดึงดูดให้นักท่องเที่ยวทั้งชาวไทยและชาวต่างชาติอยากไปสัมผัส อีกทั้งยังอยู่ไม่ไกลจากกรุงเทพมหานคร และมีการคมนาคมสะดวก จึงเป็นจังหวัดท่องเที่ยวที่สำคัญอีกจังหวัดหนึ่งในภูมิภาค ประชากรส่วนใหญ่ประกอบอาชีพเกษตรกรรมแบบสังคมนาเกษตรกรรมและวิถีชีวิตดั้งเดิม ด้วยระบบนิเวศที่เป็นเอกลักษณ์ และความอุดมสมบูรณ์ของดิน และน้ำ ทำให้จังหวัดสมุทรสงครามเป็นแหล่งปลูกผลไม้ที่มีชื่อเสียงระดับประเทศ อาทิ ส้มโอ ลิ้นจี่ ชมพู และมะพร้าว เป็นต้น ด้านการประมงและอุตสาหกรรมนั้น ส่วนใหญ่เป็นอุตสาหกรรมที่มีขนาดเล็ก โดยอุตสาหกรรมที่สำคัญ ได้แก่ อุตสาหกรรมผลิตน้ำปลา อุตสาหกรรมอาหาร อุตสาหกรรมแปรรูปสัตว์น้ำ

จากการกำหนดนโยบายของรัฐบาล ยุทธศาสตร์ และศักยภาพของจังหวัดสมุทรสงคราม ตลอดจนความต้องการของประชาชนในจังหวัดสมุทรสงครามองค์การบริหารส่วนจังหวัดสมุทรสงคราม จึงกำหนดจุดยืนทางยุทธศาสตร์ คือ **การท่องเที่ยวเชิงอนุรักษ์ ยกระดับการศึกษา พัฒนาคุณภาพชีวิต ส่งเสริมเศรษฐกิจแบบพอเพียง พร้อมก้าวสู่ประชาคมอาเซียน**

จุดยืนทางยุทธศาสตร์องค์การบริหารส่วนจังหวัดสมุทรสงคราม สอดคล้องกับยุทธศาสตร์องค์การปกครองส่วนท้องถิ่นในเขตจังหวัดสมุทรสงคราม, ยุทธศาสตร์จังหวัดฯ, ยุทธศาสตร์กลุ่มจังหวัด, แผนพัฒนาเศรษฐกิจและสังคมแห่งชาติ ฉบับที่ ๑๑, นโยบายรัฐบาล

บทที่ ๓

แผนยุทธศาสตร์

แผนการบริหารราชการแผ่นดิน

เพื่อให้การบริหารราชการแผ่นดินสามารถบรรลุถึงภารกิจตามนโยบายของรัฐบาล จึงได้กำหนดกลยุทธ์และวิธีการดำเนินการที่สอดคล้องกับนโยบาย โดยแบ่งการดำเนินการเป็น ๒ ระยะ คือ

๑. นโยบายเร่งด่วนที่จะเริ่มดำเนินการในปีแรก เป็นภารกิจเร่งด่วนที่จะต้องดำเนินนโยบายในการสร้างความปรองดองสมานฉันท์ของคนในชาติและการแก้ไขปัญหาความเดือดร้อนของประชาชนและผู้ประกอบการจากภาวะเงินเฟ้อและราคาน้ำมัน รวมทั้งการยกระดับคุณภาพชีวิตของประชาชนโดยการเพิ่มกำลังซื้อภายในประเทศ สร้างสมดุลและความเข้มแข็งให้แก่ระบบเศรษฐกิจ ส่งเสริมให้ประชาชนเข้าถึงแหล่งเงินทุนโดยเฉพาะการให้สินเชื่อเพื่อประกอบอาชีพให้แก่ประชาชนผู้มีรายได้น้อย และกลุ่มเกษตรกร รวมทั้งการยกระดับราคาสินค้าเกษตร การเพิ่มรายได้ให้แก่แรงงาน และผู้ที่จบการศึกษาระดับปริญญาตรี การให้เบี้ยยังชีพรายเดือนแบบขั้นบันไดแก่ผู้สูงอายุ นอกจากนี้จะดำเนินการเร่งการเพิ่มรายได้จากการท่องเที่ยวทั้งภายในประเทศและนอกประเทศ เพื่อเป็นแรงขับเคลื่อนเศรษฐกิจต่อไป

๒. นโยบายที่จะดำเนินการในระยะ ๔ ปี นอกเหนือจากนโยบายเร่งด่วนที่รัฐบาลต้องดำเนินการในปีแรกแล้ว รัฐบาลได้กำหนดนโยบายพื้นฐานที่จะดำเนินการในระยะ ๔ ปีของรัฐบาล โดยเริ่มดำเนินการตั้งแต่ปีแรกเป็นต้นไป ดังนี้

๒.๑ ด้านความมั่นคงแห่งรัฐ เกิดทุนและพิทักษ์รักษาไว้ซึ่งสถาบันพระมหากษัตริย์ พัฒนาและเสริมสร้างศักยภาพของกองทัพและระบบป้องกันประเทศ และเร่งดำเนินการแก้ไขปัญหาเศรษฐกิจ รวมทั้งการพัฒนาการเตรียมความพร้อมแห่งชาติ เพื่อให้มีความพร้อมรับมือกับปัญหาความมั่นคงในรูปแบบใหม่ในทุกด้าน

๒.๒ ด้านสร้างรายได้ ส่งเสริมการท่องเที่ยวทั้งจากภายนอกและภายในประเทศ ขยายบทบาทให้ธุรกิจการเกษตรและอาหารซึ่งเป็นแหล่งรายได้และการจ้างงาน เพื่อนำไปสู่การเป็นศูนย์กลางการผลิตและการค้าอาหารคุณภาพสูง และยกระดับความสามารถในการแข่งขันโดยการขยายช่องทางการตลาด รวมทั้งดึงดูดนักลงทุนเข้ามาลงทุนในการผลิตสินค้าและบริการที่มีเทคโนโลยีสูงและเป็นมิตรกับสิ่งแวดล้อม

๒.๓ ด้านเศรษฐกิจ ให้ความสำคัญในการกระจายรายได้ที่เป็นธรรม เพื่อให้เศรษฐกิจสามารถเติบโตได้อย่างมีเสถียรภาพ มีการจ้างงานที่เต็มที่ รวมทั้งมีความระมัดระวังความเสี่ยงจากความผันผวนของการเคลื่อนย้ายเงินทุนระหว่างประเทศ และมีการส่งเสริมการสร้างรายได้ภายในประเทศ โดยการเร่งปรับโครงสร้างเศรษฐกิจ เพื่อสร้างมูลค่าเพิ่มในภาคเกษตร อุตสาหกรรม และบริการ และสร้างความเข้มแข็งให้กับสภาพแวดล้อมในการเพิ่มขีดความสามารถในการแข่งขัน ขยายความเชื่อมโยงทางเศรษฐกิจ การค้า การลงทุน และการตลาด ภายใต้กรอบความร่วมมือและข้อตกลงการค้าเสรี นอกจากนี้ยังให้ความสำคัญต่อการปรับโครงสร้างพื้นฐาน การพัฒนาระบบรางเพื่อขนส่งมวลชนเพื่อเพิ่มประสิทธิภาพการใช้พลังงาน ลดต้นทุนการขนส่งเพื่อยกระดับคุณภาพชีวิต เพิ่มขีดความสามารถในการแข่งขัน สร้างโอกาสในการกระจายรายได้ และการกระจายการลงทุนไปสู่ชนบท เป็นต้น

๒.๔ ด้านสังคมและคุณภาพชีวิต เร่งพัฒนาคุณภาพการศึกษาและการสร้างโอกาสทางการศึกษาพร้อมทั้งปฏิรูประบบการผลิตครูให้มีคุณภาพทัดเทียมกับนานาชาติ สร้างแรงจูงใจให้คนเรียนดีและมีคุณธรรมเข้าสู่วิชาชีพครู เร่งพัฒนาเครือข่ายสารสนเทศเพื่อการศึกษา และพัฒนาระบบสารสนเทศเพื่อให้การกระจายครูเพื่อขจัดปัญหาการขาดแคลนครูในสาขาวิชาหลัก เช่น คณิตศาสตร์ วิทยาศาสตร์ และภาษา ด้านการคุ้มครองแรงงานรัฐบาลให้ความสำคัญต่อความปลอดภัยในการทำงานและสวัสดิการแรงงาน และหลักประกันความมั่นคงในการทำงาน รวมทั้งการเพิ่มสิทธิประโยชน์ในการประกันสังคมให้มากขึ้น และขยายความคุ้มครองถึงแรงงานนอกระบบ ที่รัฐจะต้องดูแลภายใต้ระบบคุ้มครองแรงงาน การจัดสวัสดิการและบริการทางสังคมแก่ผู้ด้อยโอกาสและคนยากจนให้ทั่วถึง รวมทั้งยังเร่งยกระดับฝีมือแรงงานเพื่อนำไปสู่เป้าหมายให้ประเทศไทยเป็นประเทศที่ใช้แรงงานมีฝีมือทั้งระบบและเตรียมการรองรับการเคลื่อนย้ายแรงงานภายใต้ประชาคมอาเซียนในปี พ.ศ. ๒๕๕๘ นอกจากนี้รัฐบาลได้ให้ความสำคัญต่อการพัฒนาคุณภาพการให้บริการสุขภาพทั้งระบบ โดยการเร่งผลิตบุคลากรด้านการแพทย์และสาธารณสุขให้เพียงพอ การจัดให้มีมาตรการสร้างสุขภาพโดยมีเป้าหมายในการลดอัตราการป่วย ตาย และผลกระทบจากโรคไม่ติดต่อเรื้อรัง รวมทั้งการขับเคลื่อนให้ประเทศไทยเป็นเลิศในผลิตภัณฑ์และบริการด้านสุขภาพและการรักษาพยาบาลในภูมิภาคเอเชีย

๒.๕ ด้านที่ดิน ทรัพยากรธรรมชาติ และสิ่งแวดล้อม การรักษาสมดุลระหว่างการอนุรักษ์และใช้ประโยชน์ทุนทรัพยากรธรรมชาติ และสร้างสภาพแวดล้อมที่ดี การสร้างความเป็นธรรมและลดความเหลื่อมล้ำในการใช้ทรัพยากร การพัฒนาคุณค่าความหลากหลายทางชีวภาพ และการส่งเสริมการบริหารจัดการน้ำอย่างบูรณาการ นอกจากนี้ยังมีการสร้างภูมิคุ้มกันและเตรียมความพร้อมในการรองรับต่อผลกระทบจากเปลี่ยนแปลงของสภาพภูมิอากาศและภัยพิบัติธรรมชาติ

๒.๖ ด้านวิทยาศาสตร์ เทคโนโลยี การวิจัยและนวัตกรรม เร่งพัฒนาประเทศให้เป็นสังคมบนฐานความรู้ โดยการส่งเสริมการลงทุนในการวิจัยพัฒนาร่วมกันระหว่างภาครัฐและเอกชน มีการถ่ายทอดเทคโนโลยีและการใช้ข้อมูลภูมิสารสนเทศ เพื่อการบริหารจัดการทรัพยากรธรรมชาติ การวางแผนการผลิตด้านการเกษตร ยกระดับคุณภาพชีวิต และเสริมสร้างความสามารถในการแข่งขันของประเทศ รวมทั้งเร่งสร้างนักวิทยาศาสตร์ นักวิจัยให้เพียงพอต่อความต้องการของประเทศ

๒.๗ ด้านต่างประเทศและเศรษฐกิจระหว่างประเทศ ส่งเสริม พัฒนาความสัมพันธ์กับประเทศเพื่อนบ้าน และการใช้ประโยชน์จากการเชื่อมโยงเครือข่ายความร่วมมือทางเศรษฐกิจ การค้า การลงทุน รวมทั้งเตรียมความพร้อมของทุกภาคส่วนในการเข้าสู่ประชาคมอาเซียนในปี พ.ศ. ๒๕๕๘

๒.๘ ด้านการบริหารกิจการบ้านเมืองที่ดี พัฒนาระบบราชการ เน้นการบริหารงานเชิงกลยุทธ์เสริมสร้างประสิทธิภาพของระบบบริหารงานแบบบูรณาการ รวมทั้งสนับสนุนการดำเนินงานขององค์กรปกครองส่วนท้องถิ่นให้มีระบบที่มีประสิทธิภาพ โปร่งใส และปรับปรุงระบบการช่วยเหลือประชาชนที่ไม่ได้รับความเป็นธรรม ทั้งการช่วยเหลือด้านกฎหมาย ส่งเสริมกองทุนยุติธรรมเพื่อคุ้มครองช่วยเหลือคนจนและคนด้อยโอกาส รวมทั้งส่งเสริมให้ประชาชนมีโอกาสรับรู้ข้อมูลข่าวสารได้อย่างกว้างขวาง รวดเร็ว ถูกต้อง เป็นธรรม

แผนพัฒนาเศรษฐกิจและสังคมแห่งชาติ ฉบับที่ ๑๑ (พ.ศ. ๒๕๕๕-๒๕๕๙)

แผนพัฒนาฯ ฉบับที่ ๑๑ เป็นแผนยุทธศาสตร์ที่ชี้นำทิศทางการพัฒนาประเทศระยะกลาง เพื่อมุ่งสู่วิสัยทัศน์ระยะยาว ที่ทุกภาคส่วนในสังคมไทยได้เห็นพ้องร่วมกันกำหนดเป็นวิสัยทัศน์ปี พ.ศ.๒๕๗๐ ซึ่งกำหนดไว้ว่า “คนไทยภาคภูมิใจในความเป็นไทย มีมิตรไมตรีบนวิถีชีวิตแห่งความพอเพียง ยึดมั่นในวัฒนธรรมประชาธิปไตย และหลักธรรมาภิบาล การบริการสาธารณะขั้นพื้นฐานที่ทั่วถึง มีคุณภาพ สังคมมีความปลอดภัยและมั่นคง อยู่ในสภาวะแวดล้อมที่ดี เกื้อกูลและเอื้ออาทรซึ่งกันและกัน ระบบการผลิตเป็นมิตรกับสิ่งแวดล้อมมีความมั่นคงด้านอาหารและพลังงาน อยู่บนฐานทางเศรษฐกิจที่พึ่งตนเองและแข่งขันได้ในเวทีโลก สามารถอยู่ในประชาคมภูมิภาคและโลกได้อย่างมีศักดิ์ศรี”

วิสัยทัศน์และพันธกิจ การพัฒนาประเทศในระยะ ๕ ปีของแผนพัฒนาฯ ฉบับที่ ๑๑ ได้กำหนดวิสัยทัศน์ พันธกิจ วัตถุประสงค์และเป้าหมาย ยุทธศาสตร์และแนวทางการพัฒนาที่มีลำดับความสำคัญสูง ดังนี้

วิสัยทัศน์

“สังคมอยู่ร่วมกันอย่างมีความสุข ด้วยความเสมอภาค เป็นธรรม และมีภูมิคุ้มกันต่อการเปลี่ยนแปลง”

พันธกิจ

๑) สร้างสังคมเป็นธรรมและเป็นสังคมที่มีคุณภาพ ทุกคนมีความมั่นคงในชีวิต ได้รับการคุ้มครองทางสังคมที่มีคุณภาพอย่างทั่วถึงและเท่าเทียม มีโอกาสเข้าถึงทรัพยากรและกระบวนการยุติธรรมอย่างเสมอภาค ทุกภาคส่วนได้รับการเสริมพลังให้สามารถมีส่วนร่วมในกระบวนการพัฒนา ภายใต้ระบบบริหารจัดการภาครัฐที่โปร่งใส เป็นธรรม

๒) พัฒนาคุณภาพคนไทยให้มีคุณธรรม เรียนรู้ตลอดชีวิต มีทักษะและการดำรงชีวิตอย่างเหมาะสมในแต่ละช่วงวัย สถาบันทางสังคมและชุมชนท้องถิ่นมีความเข้มแข็ง สามารถปรับตัวรู้เท่าทันกับการเปลี่ยนแปลง

๓) พัฒนาระบบการผลิตและบริการให้เข้มแข็งและมีคุณภาพบนฐานความรู้ความคิดสร้างสรรค์และภูมิปัญญา สร้างความมั่นคงด้านอาหารและพลังงาน ปรับโครงสร้างการผลิตและการบริโภคให้เป็นมิตรกับสิ่งแวดล้อม พร้อมสร้างความเชื่อมโยงกับประเทศในภูมิภาคเพื่อความมั่นคงทางเศรษฐกิจและสังคม

๔) สร้างความมั่นคงของฐานทรัพยากรธรรมชาติและสิ่งแวดล้อม สนับสนุนการมีส่วนร่วมของชุมชน รวมทั้งสร้างภูมิคุ้มกันเพื่อรองรับผลกระทบจากการเปลี่ยนแปลงสภาพภูมิอากาศและภัยพิบัติทางธรรมชาติ

วัตถุประสงค์และเป้าหมาย

- วัตถุประสงค์

๑) เพื่อเสริมสร้างสังคมที่เป็นธรรมและเป็นสังคมสันติสุข

๒) เพื่อพัฒนาคนไทยทุกกลุ่มวัยอย่างเป็นองค์รวมทั้งทางกาย ใจ สติปัญญา อารมณ์ คุณธรรม จริยธรรม และสถาบันทางสังคมมีบทบาทหลักในการพัฒนาคนให้มีคุณภาพ

๓) เพื่อพัฒนาเศรษฐกิจให้เติบโตอย่างมีเสถียรภาพ คุณภาพ และยั่งยืน มีความเชื่อมโยงกับเครือข่ายการผลิตสินค้าและบริการบนฐานปัญญา นวัตกรรม และความคิดสร้างสรรค์ในภูมิภาคอาเซียน มีความมั่นคงทางอาหารและพลังงาน การผลิตและการบริโภคเป็นมิตรต่อสิ่งแวดล้อม นำไปสู่การเป็นสังคมคาร์บอนต่ำ

๔) เพื่อบริหารจัดการทรัพยากรธรรมชาติและสิ่งแวดล้อมให้เพียงพอต่อการรักษาสมดุลของระบบนิเวศ และเป็นฐานที่มั่นคงของการพัฒนาประเทศ

เป้าหมายหลัก

๑) ความอยู่เย็นเป็นสุขและความสงบสุขของสังคมไทยเพิ่มขึ้น ความเหลื่อมล้ำในสังคมลดลง สัดส่วนผู้อยู่ใต้เส้นความยากจนลดลง และดัชนีภาพลักษณ์การคอร์รัปชันไม่ต่ำกว่า ๕.๐ คะแนน

๒) คนไทยมีการเรียนรู้อย่างต่อเนื่อง มีสุขภาวะดีขึ้น มีคุณธรรม จริยธรรม และสถาบันทางสังคม มีความเข้มแข็งมากขึ้น

๓) เศรษฐกิจเติบโตในอัตราที่เหมาะสมตามศักยภาพของประเทศ ให้ความสำคัญกับการเพิ่มผลิตภาพรวมไม่ต่ำกว่าร้อยละ ๓.๐ ต่อปี เพิ่มขีดความสามารถในการแข่งขันทางเศรษฐกิจของประเทศเพิ่มมูลค่าผลิตภัณฑ์ของวิสาหกิจขนาดกลางและขนาดย่อมต่อผลิตภัณฑ์มวลรวมในประเทศ ให้มีไม่ต่ำกว่าร้อยละ ๔๐.๐

๔) คุณภาพสิ่งแวดล้อมอยู่ในเกณฑ์มาตรฐาน เพิ่มประสิทธิภาพการลดการปล่อยก๊าซเรือนกระจก รวมทั้งเพิ่มพื้นที่ป่าไม้เพื่อรักษาสมดุลของระบบนิเวศ

ตัวชี้วัด

๑) ดัชนีความอยู่เย็นเป็นสุข ดัชนีความสงบสุข สัดส่วนรายได้ระหว่างกลุ่มประชากรที่มีรายได้สูงสุดร้อยละ ๑๐.๐ กับกลุ่มที่มีรายได้น้อยร้อยละ ๑๐.๐ สัดส่วนผู้อยู่ใต้เส้นความยากจน สัดส่วนแรงงานนอกระบบที่สามารถเข้าถึงการคุ้มครองทางสังคม และดัชนีภาพลักษณ์การคอร์รัปชัน

๒) จำนวนปีการศึกษาเฉลี่ยของคนไทย ผู้เรียนทุกระดับการศึกษามีคุณธรรมจริยธรรม สัดส่วนประชากรที่เข้าถึงโครงข่ายคมนาคมและอินเทอร์เน็ตความเร็วสูง จำนวนบุคลากรด้านการวิจัยและพัฒนา อัตราการป่วยด้วยโรคไม่ติดต่อ และดัชนีความอบอุ่นของครอบครัว

๓) อัตราการเจริญเติบโตทางเศรษฐกิจ อัตราเงินเฟ้อ ผลิตภาพการผลิตรวม อันดับความสามารถในการแข่งขันทางเศรษฐกิจของประเทศ สัดส่วนมูลค่าผลิตภัณฑ์ของวิสาหกิจขนาดกลางและขนาดย่อมต่อผลิตภัณฑ์มวลรวมในประเทศ

๔) คุณภาพน้ำและอากาศ ร้อยละของพื้นที่ป่าไม้ต่อพื้นที่ประเทศ และสัดส่วนการปล่อยก๊าซเรือนกระจกต่อหัวเปรียบเทียบกับลำดับขั้นการพัฒนาที่แสดงโดยผลิตภัณฑ์มวลรวมในประเทศต่อหัว

ยุทธศาสตร์การพัฒนา

การพัฒนาประเทศให้คนในสังคมอยู่ร่วมกันอย่างสงบสุข เศรษฐกิจเจริญเติบโตอย่างมีคุณภาพและยั่งยืน ภายใต้กระแสการเปลี่ยนแปลงทั้งภายในและภายนอกประเทศที่ปรับเปลี่ยนเร็ว คาดการณ์ได้ยาก และซับซ้อนมากยิ่งขึ้น การพัฒนาในระยะแผนพัฒนาฯ ฉบับที่ ๑๑ ได้กำหนดทิศทางและยุทธศาสตร์การพัฒนาที่เหมาะสม โดยเร่งสร้างภูมิคุ้มกันเพื่อป้องกันปัจจัยเสี่ยง และเสริมรากฐานของประเทศด้านต่างๆ ให้เข้มแข็งควบคู่ไปกับการพัฒนาคนและสังคมไทยให้มีคุณภาพ มีโอกาสเข้าถึงทรัพยากรและได้รับประโยชน์จากการพัฒนาเศรษฐกิจและสังคมอย่างเป็นธรรม รวมทั้งสร้างโอกาสทางเศรษฐกิจด้วยฐานความรู้ และความคิดสร้างสรรค์บนพื้นฐานการผลิตและการบริโภคที่เป็นมิตรต่อสิ่งแวดล้อมนำไปสู่การพัฒนาประเทศที่มั่นคงและยั่งยืน ยุทธศาสตร์การพัฒนาที่สำคัญในระยะแผนพัฒนาฯ ฉบับที่ ๑๑ มีดังนี้

๑. ยุทธศาสตร์การสร้างความเป็นธรรมในสังคม ให้ความสำคัญกับ

๑.๑ การสร้างความมั่นคงทางเศรษฐกิจและสังคมให้ทุกคนในสังคมไทยควบคู่กับการเสริมสร้างขีดความสามารถในการจัดการความเสี่ยงและสร้างโอกาสในชีวิตให้แก่ตนเอง มุ่งปรับโครงสร้างเศรษฐกิจให้มีฐานการพัฒนาที่ทั่วถึงและยั่งยืน พัฒนาเศรษฐกิจฐานรากที่มีความหลากหลายและแข็งแกร่งมากขึ้น ส่งเสริมการจัดสรรทรัพยากรให้เกิดความเป็นธรรม ปรับโครงสร้างภาษีทั้งระบบให้สนับสนุนการกระจายรายได้และเป็นเครื่องมือสร้างความเป็นธรรมในการจัดสรรทรัพยากรและการถือครองทรัพย์สิน พัฒนาการใช้ประโยชน์เทคโนโลยีสารสนเทศและการเข้าถึงข้อมูลข่าวสารในการพัฒนาอาชีพ ส่งเสริมบทบาทของภาคธุรกิจเอกชนในการเสริมสร้างความมั่นคงทางเศรษฐกิจและสังคมแก่คนในสังคมไทย รวมทั้งยกระดับคุณภาพระบบการคุ้มครองทางสังคมให้ครอบคลุมทุกคนอย่างทั่วถึง สอดคล้องกับความต้องการและความจำเป็น

๑.๒ การจัดบริการทางสังคมให้ทุกคนตามสิทธิขั้นพื้นฐาน เน้นการสร้างภูมิคุ้มกันระดับปัจเจก และสร้างการมีส่วนร่วมในกระบวนการตัดสินใจในการพัฒนาประเทศ มุ่งพัฒนาระบบบริการสาธารณสุขให้มีคุณภาพและมีช่องทางการเข้าถึงอย่างเท่าเทียมและทั่วถึง การจัดหาที่อยู่อาศัยของผู้มีรายได้น้อย การเข้าถึงระบบสาธารณสุขปฐมภูมิ พัฒนาระบบสวัสดิการทางสังคมให้มีคุณภาพและประสิทธิภาพ พัฒนาระบบการเงินฐานรากและระบบการออมที่หลากหลาย เสริมสร้างเจตคติด้านความเสมอภาคระหว่างหญิงและชาย และพัฒนาระบบฐานข้อมูลในการคุ้มครองทางสังคมให้ครอบคลุมประชาชนทุกคนตามสิทธิ และสามารถเข้าถึงบริการอย่างมีประสิทธิภาพ

๑.๓ การเสริมสร้างพลังให้ทุกภาคส่วนสามารถเพิ่มทางเลือกการใช้ชีวิตในสังคมและมีส่วนร่วมในเชิงเศรษฐกิจ สังคม และการเมืองได้อย่างมีคุณค่าและศักดิ์ศรี ให้ทุกคนสามารถแสดงออกทางความคิดอย่างสร้างสรรค์เพิ่มศักยภาพและขีดความสามารถของชุมชนในการจัดการปัญหาของชุมชนด้วยตนเอง สนับสนุนการรวมกลุ่มอาชีพที่สอดคล้องกับศักยภาพของพื้นที่ ส่งเสริมให้ภาคเอกชน ภาคประชาสังคมและองค์กรปกครองส่วนท้องถิ่นเป็นพลังร่วมในการพัฒนาสังคม พัฒนามาตรฐานระบบการคุ้มครองผู้บริโภคเพิ่มช่องทางการเข้าถึงข้อมูลและองค์ความรู้เกี่ยวกับสิทธิของผู้บริโภค ส่งเสริมบทบาทสตรีในระดับการบริหารและการตัดสินใจทั้งในระดับชาติและระดับท้องถิ่นเพื่อสนับสนุนการขับเคลื่อนการพัฒนาประเทศ

๑.๔ การสานสร้างความสัมพันธ์ของคนในสังคมให้มีคุณค่าร่วมและตระหนักถึงผลประโยชน์ของสังคม และเสริมสร้างการบริหารราชการแผ่นดินที่มีประสิทธิภาพ โปร่งใส มีระบบตรวจสอบและการรับผิดชอบที่รัดกุม โดยสร้างค่านิยมใหม่ที่ยอมรับร่วมกันบนฐานของความไว้วางใจและเกื้อกูลกันในสังคม ส่งเสริมวัฒนธรรมการเมืองที่มีธรรมาภิบาลนำไปสู่การเป็นประชาธิปไตยที่ถูกต้องและเหมาะสม เสริมสร้างระบบบริหารราชการให้เข้มแข็งมีประสิทธิภาพ มีระบบถ่วงดุลอำนาจการตรวจสอบที่เข้มงวดและรอบด้าน พัฒนาข้าราชการให้มีคุณภาพสูง มีคุณธรรม จริยธรรมทางอาชีพ และมีความรับผิดชอบต่อปฏิรูปการเมืองไทยทั้งระบบให้เป็นประชาธิปไตยของมวลชน สร้างความเท่าเทียมในกระบวนการยุติธรรมและเพิ่มช่องทางในการรับข้อร้องเรียนและให้ความช่วยเหลือเยียวยาแก่ผู้เสียหายและผู้ได้รับผลกระทบจากกระบวนการยุติธรรม รวมทั้งสนับสนุนการใช้สื่อเพื่อสังคมทั้งในระดับประเทศและท้องถิ่น และสังคมออนไลน์ให้เป็นพลังหนุนเสริมการพัฒนา

๒. ยุทธศาสตร์การพัฒนาคู่มือผู้สังคมนักเรียนผู้ตลอดชีวิตอย่างยั่งยืน ให้มีความสำคัญกับ

๒.๑ การปรับโครงสร้างและการกระจายตัวประชากรให้เหมาะสม เป็นการส่งเสริมคู่มือสมรรถนะที่มีความพร้อมให้มีบุตรเพิ่มขึ้นและรักษาระดับอัตราเจริญพันธุ์ไม่ให้อยู่ต่ำกว่าระดับที่เป็นอยู่ปัจจุบันสนับสนุนการกระจายตัวและส่งเสริมการตั้งถิ่นฐานของประชากรให้เหมาะสมสอดคล้องกับศักยภาพ โอกาสและทรัพยากรธรรมชาติของพื้นที่

๒.๒ การพัฒนาคุณภาพคนไทยให้มีภูมิคุ้มกันต่อการเปลี่ยนแปลง มุ่งพัฒนาคุณภาพคนไทยทุกช่วงวัย สอดแทรกการพัฒนาคนด้วยกระบวนการเรียนรู้ที่เสริมสร้างวัฒนธรรมการเกื้อกูล พัฒนาทักษะให้คนมีการเรียนรู้ต่อเนื่องตลอดชีวิต ต่อยอดสู่การสร้างนวัตกรรมที่เกิดจากการฝึกฝนเป็นความคิดสร้างสรรค์ ปลุกฝังการพร้อมรับฟังความคิดเห็นจากผู้อื่น และจิตใจที่มีคุณธรรม ซื่อสัตย์มีระเบียบวินัย พัฒนาคอนด้วยการเรียนรู้ในศาสตร์วิทยาการให้สามารถประกอบอาชีพได้อย่างหลากหลาย สอดคล้องกับแนวโน้มการจ้างงานและเตรียมความพร้อมสู่ประชาคมเศรษฐกิจอาเซียน สร้างจิตสำนึกให้คนไทยมีความรับผิดชอบต่อสังคม เศรษฐกิจ กฎหมาย หลักสิทธิมนุษยชน สร้างค่านิยมการผลิตและบริการที่รับผิดชอบต่อสิ่งแวดล้อม เรียนรู้การรองรับการเปลี่ยนแปลงที่เกิดจากสภาพภูมิอากาศและภัยพิบัติ

๒.๓ การส่งเสริมการลดปัจจัยเสี่ยงด้านสุขภาพอย่างเป็นองค์รวม โดยสร้างเสริมสุขภาพของคนไทยให้มีความสมบูรณ์แข็งแรงทั้งร่างกายและจิตใจ พัฒนาความรู้และทักษะในการดูแลสุขภาพของตนเอง ครอบครัว ชุมชน สร้างการมีส่วนร่วมในการพัฒนานโยบายสาธารณะที่เอื้อต่อสุขภาพ ควบคู่กับการพัฒนาระบบบริการสาธารณสุขให้มีคุณภาพ พร้อมทั้งส่งเสริมการแพทย์ทางเลือก การพัฒนาระบบฐานข้อมูลสุขภาพของประเทศ การพัฒนาบุคลากรด้านสาธารณสุขให้เหมาะสมทั้งการผลิตและการกระจายบุคลากรตลอดจนการใช้มาตรการการเงินการคลังเพื่อสุขภาพที่มีประสิทธิภาพและยั่งยืน

๒.๔ การส่งเสริมการเรียนรู้ตลอดชีวิต มุ่งสร้างกระแสสังคมให้การเรียนรู้เป็นหน้าที่ของคนไทยทุกคน มีนิสัยใฝ่รู้รักการอ่านตั้งแต่วัยเด็ก และส่งเสริมการเรียนรู้ร่วมกันของคนต่างวัย ควบคู่กับการส่งเสริมให้องค์กร กลุ่มบุคคล ชุมชน ประชาชน และสื่อทุกประเภทเป็นแหล่งเรียนรู้อย่างสร้างสรรค์ สื่อสารด้วยภาษาที่เข้าใจง่าย รวมถึงส่งเสริมการศึกษาทางเลือกที่สอดคล้องกับความต้องการของผู้เรียน และสร้างสังคมแห่งการเรียนรู้ที่มีคุณภาพและสนับสนุนปัจจัยที่ก่อให้เกิดการเรียนรู้ตลอดชีวิต

๒.๕ การเสริมสร้างความเข้มแข็งของสถาบันทางสังคม เป็นการเสริมสร้างความเข้มแข็งและพัฒนาบทบาทของสถาบันหลักทางสังคมให้เอื้อต่อการพัฒนาคน สร้างค่านิยมให้คนไทยภูมิใจในวัฒนธรรมไทย และยอมรับความแตกต่างของความหลากหลายทางวัฒนธรรมที่ลดปัญหาความขัดแย้งทางความคิด และสร้างความเป็นเอกภาพในสังคม สร้างเครือข่ายความร่วมมือทางวัฒนธรรมร่วมกับประชาคมโลกโดยเฉพาะประชาคมอาเซียนให้เกิดการไหลเวียนทางวัฒนธรรมในรูปแบบการแลกเปลี่ยนเรียนรู้ ส่งเสริมความเข้าใจระหว่างประชาชนในการเรียนรู้ประวัติศาสตร์วัฒนธรรม และการแลกเปลี่ยนเรียนรู้ข้อมูลข่าวสาร

๓. ยุทธศาสตร์ความเข้มแข็งภาคเกษตร ความมั่นคงของอาหารและพลังงาน ให้มีความสำคัญกับ

๓.๑ การพัฒนาทรัพยากรธรรมชาติที่เป็นฐานการผลิตภาคเกษตรให้เข้มแข็งและยั่งยืน มุ่งรักษา ป้องกัน และคุ้มครองพื้นที่ที่มีศักยภาพทางการเกษตร สนับสนุนให้เกษตรกรรายย่อยมีที่ดินเป็นของตนเอง หรือมีสิทธิทำกินในที่ดิน ใช้มาตรการทางภาษีเพื่อบังคับหรือจูงใจให้บุคคลผู้ถือครองที่ดินทำประโยชน์ในพื้นที่ดังกล่าวมากขึ้น สนับสนุนการกระจายการถือครองที่ดินอย่างเท่าเทียมและเป็นธรรมเร่งรัดการจัดให้มีองค์กรและระบบบริหารจัดการที่ดินให้เป็นรูปธรรมโดยเร็ว พัฒนาทรัพยากรธรรมชาติที่เป็นฐานการผลิตภาคการเกษตร พื้นฟูและส่งเสริมค่านิยม วัฒนธรรมที่ดีและวิถีชีวิตทางการเกษตรที่ให้ความสำคัญกับการพัฒนาระบบเกษตรกรรมยั่งยืน

๓.๒ การเพิ่มประสิทธิภาพและศักยภาพการผลิตภาคเกษตร ภาครัฐให้ความสำคัญกับการวิจัยและพัฒนาอย่างต่อเนื่อง สนับสนุนการวิจัยและพัฒนาของภาคเอกชน สนับสนุนการผลิตทางการเกษตรที่สอดคล้องกับสภาพพื้นที่ ควบคุมและกำกับดูแลให้มีการนำเข้าและใช้สารเคมีทางการเกษตรที่ได้มาตรฐาน ปรับปรุงบริการขั้นพื้นฐานเพื่อการผลิตให้ทั่วถึง ส่งเสริมการผลิตที่คงไว้ซึ่งความหลากหลายของพันธุ์พืชและสัตว์ที่เหมาะสมกับสภาพภูมิอากาศและสิ่งแวดล้อมของประเทศ พัฒนาและเสริมสร้างองค์ความรู้วิทยาศาสตร์และเทคโนโลยีต่างๆ ที่เหมาะสมทางการเกษตร รวมทั้งสนับสนุนการใช้เทคโนโลยีการผลิตที่เป็นมิตรต่อสิ่งแวดล้อม ให้แก่เกษตรกรอย่างต่อเนื่องและทั่วถึง

๓.๓ การสร้างมูลค่าเพิ่มผลผลิตทางการเกษตรตลอดห่วงโซ่การผลิต สนับสนุนการผลิตและบริการของชุมชนในการสร้างมูลค่าเพิ่มสินค้าเกษตร อาหาร และพลังงาน ส่งเสริมสถาบันการศึกษาในพื้นที่ให้ร่วมทำการศึกษาวิจัยกับภาคเอกชน สนับสนุนเกษตรกรและผู้ประกอบการนำองค์ความรู้ นวัตกรรมและเทคโนโลยีการผลิตที่เป็นมิตรต่อสิ่งแวดล้อมบนฐานความคิดริเริ่มสร้างสรรค์มาใช้ในการสร้างมูลค่าเพิ่มสินค้าผลิตภัณฑ์เกษตรและอาหาร ยกย่องคุณภาพมาตรฐานสินค้าเกษตรและอาหาร มาตรฐานระบบการผลิตสินค้าเกษตรให้เทียบเท่าระดับสากล ส่งเสริมระบบตลาดกลางสินค้าเกษตรและตลาดซื้อขายสินค้าเกษตรล่วงหน้า ส่งเสริมภาคเอกชนและองค์กรชุมชนเข้ามามีส่วนร่วมในการบริหารจัดการระบบสินค้าเกษตรและอาหารร่วมกับสถาบันเกษตรกร เพิ่มประสิทธิภาพระบบการบริหารจัดการโลจิสติกส์ของภาคเกษตร

๓.๔ การสร้างความมั่นคงในอาชีพและรายได้ให้แก่เกษตรกร มุ่งพัฒนาระบบการสร้างหลักประกันรายได้ของเกษตรกรให้มีความมั่นคงและครอบคลุมเกษตรกรทั้งหมด พัฒนาระบบประกันภัย พืชผลการเกษตร ส่งเสริมระบบการทำเกษตรแบบมีพันธสัญญาที่เป็นธรรมแก่ทุกฝ่าย ยกย่องคุณภาพชีวิตและความเป็นอยู่ของเกษตรกร สร้างแรงจูงใจให้เยาวชน เกษตรกรรุ่นใหม่ และแรงงานที่มีคุณภาพเข้าสู่อาชีพเกษตรกรรม พัฒนาสถาบันเกษตรกรและวิสาหกิจชุมชนให้เป็นกลไกสนับสนุนการพึ่งพาตนเองของเกษตรกร เสริมสร้างความเข้มแข็งให้กับเกษตรกรรายย่อยที่ได้รับผลกระทบจากการนำเข้าสินค้าเกษตรและอาหารที่มีต้นทุนต่ำที่เป็นผลมาจากข้อตกลงการค้าเสรี

๓.๕ การสร้างความมั่นคงด้านอาหารและพัฒนาพลังงานชีวภาพในระดับครัวเรือนและชุมชน โดยส่งเสริมให้เกษตรกรปลูกต้นไม้และปลูกป่าโดยชุมชนและเพื่อชุมชนเพิ่มขึ้น ส่งเสริมให้เกษตรกรทำการเกษตรด้วยระบบเกษตรยั่งยืนตามหลักปรัชญาของเศรษฐกิจพอเพียง สนับสนุนให้มีการจัดการและเผยแพร่องค์ความรู้และการพัฒนาด้านอาหารศึกษาทุกระดับอย่างต่อเนื่องและทั่วถึง รวมทั้งส่งเสริมพฤติกรรมบริโภคที่เหมาะสมของบุคคลและชุมชน สนับสนุนการสร้างเครือข่ายการผลิตและการบริโภคที่เกื้อกูลกันในระดับชุมชนที่อยู่บริเวณใกล้เคียงกัน ส่งเสริมการนำวัตถุดิบทางการเกษตรที่ผลิตได้ในชุมชนและที่เหลือใช้จากการเกษตรมาผลิตเป็นพลังงานทดแทนในชุมชน รวมทั้งส่งเสริมและพัฒนาโครงสร้างพื้นฐานในพื้นที่ให้เป็นเครื่องมือในการสร้างความเข้มแข็งด้านอาหารให้กับเกษตรกรและชุมชนอย่างเป็นระบบ

๓.๖ การสร้างความมั่นคงด้านพลังงานชีวภาพเพื่อสนับสนุนการพัฒนาประเทศและความเข้มแข็งภาคเกษตร ด้วยการส่งเสริมการวิจัยและพัฒนาเพื่อเพิ่มประสิทธิภาพการผลิตพลังงานจากพืชพลังงาน จัดให้มีระบบการบริหารจัดการสินค้าเกษตรที่ใช้เป็นทั้งอาหารและพลังงาน เพิ่มประสิทธิภาพการผลิตและการใช้พลังงานชีวภาพที่เกี่ยวข้องเนื่องกับภาคการผลิตและบริการ จัดให้มีกลไกกำกับดูแลโครงสร้างราคาของพลังงานชีวภาพ และปลูกจิตสำนึกในการใช้พลังงานชีวภาพอย่างมีประสิทธิภาพและคุ้มค่า

๓.๗ การปรับระบบบริหารจัดการภาครัฐเพื่อเสริมสร้างความมั่นคงด้านอาหารและพลังงาน โดยสนับสนุนบทบาทของเกษตรกร เครือข่ายปราชญ์ชาวบ้าน ภาคเอกชน และชุมชนให้เข้ามามีส่วนร่วมในการกำหนดทิศทางและวางแผนการผลิตทางการเกษตร ปรับกระบวนการทำงานของหน่วยงานภาครัฐที่เกี่ยวข้องให้มีการร่วมมือและบูรณาการการทำงานอย่างจริงจัง ทั้งในส่วนกลางและระดับพื้นที่ พัฒนาระบบฐานข้อมูลสารสนเทศด้านอาหารและพลังงานตั้งแต่การผลิต การตลาดไปจนถึงการบริโภค พัฒนากฎหมายที่เกี่ยวข้องกับการพัฒนาด้านการเกษตร ส่งเสริมความร่วมมือระหว่างประเทศทั้งในระดับพหุภาคีและทวิภาคีโดยเฉพาะประชาคมอาเซียนที่ก่อให้เกิดความมั่นคงด้านอาหารและพลังงาน

๔. ยุทธศาสตร์การปรับโครงสร้างเศรษฐกิจสู่การเติบโตอย่างมีคุณภาพและยั่งยืน ให้ความสำคัญกับ

๔.๑ การปรับโครงสร้างเศรษฐกิจสู่การพัฒนาที่มีคุณภาพและยั่งยืน โดยสร้างความเข้มแข็งให้กับผู้ประกอบการ โดยเฉพาะผู้ประกอบการวิสาหกิจขนาดกลางและขนาดย่อม และผลักดันให้มีบทบาทในการพัฒนาเศรษฐกิจภายในประเทศให้เข้มแข็งและแข่งขันได้ด้วยการปรับโครงสร้างการค้าและการลงทุนให้สอดคล้องกับการขยายตัวทางเศรษฐกิจของเอเชีย แอฟริกา และเศรษฐกิจภายในประเทศ ปรับโครงสร้างภาคบริการให้สามารถสร้างมูลค่าเพิ่มกับสาขาบริการที่มีศักยภาพและเป็นมิตรกับสิ่งแวดล้อมบนฐานความคิดสร้างสรรค์และนวัตกรรม พัฒนาเศรษฐกิจสร้างสรรค์ซึ่งครอบคลุมถึงการพัฒนารูปร่างสร้างสรรค์ การพัฒนาเมืองสร้างสรรค์ และการพัฒนาอุตสาหกรรมสร้างสรรค์พัฒนาภาคเกษตรบนฐานการเพิ่มผลิตภาพในการผลิตและยกระดับการสร้างมูลค่าเพิ่มด้วยเทคโนโลยีและกระบวนการที่เป็นมิตรกับสิ่งแวดล้อม และพัฒนาภาคอุตสาหกรรมที่มุ่งการปรับโครงสร้างอุตสาหกรรมให้มีคุณภาพและยั่งยืน ด้วยการใช้ความรู้ด้านวิทยาศาสตร์ เทคโนโลยี และความคิดสร้างสรรค์ สู่อุตสาหกรรมฐานความรู้เชิงสร้างสรรค์และเป็นมิตรต่อสิ่งแวดล้อม

๔.๒ การพัฒนาวิทยาศาสตร์ เทคโนโลยี วิจัย และนวัตกรรม ให้เป็นพลังขับเคลื่อนการปรับโครงสร้างเศรษฐกิจให้เติบโตอย่างมีคุณภาพและยั่งยืน เน้นการนำความคิดสร้างสรรค์ ภูมิปัญญาท้องถิ่น ทรัพย์สินทางปัญญา วิจัยและพัฒนาไปต่อยอด ถ่ายทอด และประยุกต์ใช้ประโยชน์ทั้งเชิงพาณิชย์ สังคม และชุมชน โดยสร้างสภาพแวดล้อมที่เอื้ออำนวยต่อการพัฒนาและประยุกต์ใช้วิทยาศาสตร์ เทคโนโลยี วิจัย และนวัตกรรมที่ส่งเสริมการใช้ความคิดสร้างสรรค์และสร้างมูลค่าเพิ่มให้กับภาคการผลิต ตลอดจนพัฒนาโครงสร้างพื้นฐานทางวิทยาศาสตร์ เทคโนโลยี วิจัย และนวัตกรรมให้ทั่วถึงและเพียงพอทั้งในเชิงปริมาณและคุณภาพในลักษณะของความร่วมมือระหว่างภาครัฐและเอกชน

๔.๓ การพัฒนาขีดความสามารถในการแข่งขันที่มีประสิทธิภาพ เท่าเทียม และเป็นธรรม มุ่งพัฒนาตลาดเงิน และตลาดทุน รวมทั้งกำลังแรงงานให้เอื้อต่อการปรับโครงสร้างเศรษฐกิจ พัฒนาระบบการจัดการทรัพย์สินทางปัญญา พัฒนาโครงสร้างพื้นฐานและระบบโลจิสติกส์ของประเทศให้เชื่อมโยงการขนส่งทั้งภายในประเทศและระหว่างประเทศ เพื่อเพิ่มประสิทธิภาพและมาตรฐานสู่สากล สร้างความมั่นคงด้านพลังงาน ด้วยการส่งเสริมการใช้พลังงานสะอาด พัฒนากำลังงานทางเล็กลง และเพิ่มประสิทธิภาพการใช้พลังงานในระดับ ปฏิกิริยา กฎหมาย และกฎ ระเบียบต่างๆ ทางเศรษฐกิจให้เอื้อต่อการเพิ่มประสิทธิภาพการแข่งขันและสอดคล้องกับกระแสการเปลี่ยนแปลงในสังคมโลก

๔.๔ การบริหารจัดการเศรษฐกิจส่วนรวมอย่างมีเสถียรภาพ ให้ความสำคัญกับการบริหารจัดการด้านการเงิน โดยดำเนินนโยบายการเงินที่มีความเหมาะสมกับสถานการณ์แวดล้อมและทันต่อเหตุการณ์ เพิ่มบทบาทตลาดทุนในระบบเศรษฐกิจให้สอดคล้องกับทิศทางการพัฒนาภาคการเงินโลก ปรับปรุงโครงสร้างพื้นฐานทางการเงิน พัฒนากลไกการเฝ้าระวังความผันผวนทางเศรษฐกิจและพัฒนาระบบเตือนภัยแบบองค์รวม เพิ่มประสิทธิภาพในการบริหารจัดการเงินทุนระหว่างประเทศ และการบริหารจัดการด้านการคลังที่ปรับปรุงระบบการจัดเก็บรายได้ของประเทศ เพิ่มประสิทธิภาพของการจัดสรรและการบริหารงบประมาณ ป้องกันความเสี่ยงทางการคลัง พัฒนาประสิทธิภาพการดำเนินงานของรัฐวิสาหกิจ ส่งเสริมให้ภาคเอกชนเข้ามามีส่วนร่วมในการลงทุนพัฒนาโครงสร้างพื้นฐานและการให้บริการขั้นพื้นฐานของภาครัฐเพิ่มขึ้น และเสริมสร้างความเข้มแข็งทางการคลังขององค์กรปกครองส่วนท้องถิ่น

๕. ยุทธศาสตร์การสร้างความร่วมมือกับประเทศในภูมิภาคเพื่อความมั่นคงทางเศรษฐกิจและสังคม ให้ความสำคัญกับ

๕.๑ การพัฒนาความเชื่อมโยงด้านการขนส่งและระบบโลจิสติกส์ภายใต้กรอบความร่วมมือในอนุภูมิภาคต่างๆ มุ่งพัฒนาบริการขนส่งและโลจิสติกส์ที่มีประสิทธิภาพและได้มาตรฐานสากลปรับปรุงกฎระเบียบการขนส่งคนและสินค้าที่เกี่ยวข้อง พัฒนาบุคลากรในธุรกิจการขนส่งและโลจิสติกส์เชื่อมโยงการพัฒนาเศรษฐกิจตามแนวพื้นที่ชายแดน/เขตเศรษฐกิจชายแดน ตลอดจนเชื่อมโยงระบบการผลิตกับพื้นที่ตอนในของประเทศ

๕.๒ การพัฒนาฐานลงทุนโดยเพิ่มขีดความสามารถในการแข่งขันระดับอนุภูมิภาค มุ่งพัฒนาพื้นที่ในภูมิภาคต่างๆ ของประเทศให้เชื่อมโยงกับประเทศเพื่อนบ้านและภูมิภาคเอเชียตะวันออกเฉียงใต้ให้เป็นฐานการพัฒนาด้านอุตสาหกรรม การเกษตร และการท่องเที่ยว พัฒนาเขตเศรษฐกิจชายแดนและเมืองชายแดน รวมทั้งบูรณาการแผนพัฒนาพื้นที่เชื่อมโยงกับประเทศเพื่อนบ้านให้บรรลุประโยชน์ร่วมกันทั้งด้านความมั่นคงและเสถียรภาพของพื้นที่

๕.๓ การสร้างความพร้อมในการเข้าสู่ประชาคมอาเซียน เป็นการพัฒนาความร่วมมือระหว่างภาครัฐและภาคธุรกิจเอกชนที่มีศักยภาพในการพัฒนาบุคลากรในทุกภาคส่วนเศรษฐกิจ เสริมสร้างความเข้มแข็งให้สถาบันการศึกษาทั้งของรัฐและเอกชนให้มีมาตรฐาน เป็นที่ยอมรับในระดับสากล ยกกระดับทักษะฝีมือแรงงาน กำหนดมาตรฐานขั้นพื้นฐานของคุณภาพสินค้าและบริการ ที่เป็นการป้องกันสินค้าและบริการนำเข้าที่ไม่ได้คุณภาพทั้งในประเทศไทยและประเทศเพื่อนบ้าน

๕.๔ การเข้าร่วมเป็นภาคีความร่วมมือระหว่างประเทศและภูมิภาคภายใต้บทบาทที่สร้างสรรค์ เป็นทางเลือกในการดำเนินนโยบายระหว่างประเทศในเวทีโลก มุ่งรักษาบทบาทของไทยในการมีส่วนร่วมกำหนดยุทธศาสตร์ของกรอบความร่วมมือที่ดำเนินอยู่ รวมทั้งรักษาคุณภาพของปฏิสัมพันธ์กับมหาอำนาจทางเศรษฐกิจเดิมและมหาอำนาจใหม่

๕.๕ การสร้างความเป็นหุ้นส่วนทางเศรษฐกิจในภูมิภาคด้านการพัฒนาทรัพยากรมนุษย์ การเคลื่อนย้ายแรงงาน และการส่งเสริมแรงงานไทยในต่างประเทศ โดยเร่งดำเนินการด้านความร่วมมือในการกำหนดมาตรฐานฝีมือระหว่างประเทศเพื่ออำนวยความสะดวกการเคลื่อนย้ายแรงงานในภูมิภาค ส่งเสริมผู้ประกอบการไทยในการขยายการลงทุนไปสู่อื่นประเทศ โดยเฉพาะประเทศเพื่อนบ้าน คู่มิตรและส่งเสริมสิทธิและผลประโยชน์ของคนไทยและแรงงานไทยในต่างประเทศ

๕.๖ การมีส่วนร่วมอย่างสำคัญในการสร้างสังคมนานาชาติที่มีคุณภาพชีวิต ป้องกันภัยจากการก่อการร้ายและอาชญากรรม ยาเสพติด ภัยพิบัติ และการแพร่ระบาดของโรคภัย มุ่งพัฒนาศักยภาพและความพร้อมในการป้องกันและแก้ปัญหาข้ามชาติด้านการก่อการร้าย ยาเสพติด และการหลบหนีเข้าเมืองทั้งระบบ พัฒนาศักยภาพและความร่วมมือภายในภูมิภาคเพื่อเตรียมพร้อมรับภัยพิบัติทางธรรมชาติและเหตุฉุกเฉิน และร่วมมือในการป้องกันการติดเชื้อและการแพร่ระบาดของโรคอุบัติใหม่และโรคระบาดซ้ำ

๕.๗ การเสริมสร้างความร่วมมือที่ดีระหว่างประเทศในการสนับสนุนการเจริญเติบโตทางเศรษฐกิจอย่างมีจริยธรรมและไม่ส่งผลกระทบต่อสิ่งแวดล้อม พร้อมทั้งเปิดรับความร่วมมือกับองค์กรระหว่างประเทศที่ไม่แสวงหากำไร เป็นการดำเนินการภายใต้กรอบความร่วมมือด้านสิ่งแวดล้อมในระดับอนุภูมิภาค เสริมสร้างการผลิตและบริโภคสินค้าและบริการที่นำสู่การลดการปล่อยก๊าซเรือนกระจก ส่งเสริมและอำนวยความสะดวกองค์การระหว่างประเทศที่ไม่แสวงหากำไรให้มีบทบาทเพิ่มขึ้นในการให้ไทยเป็นฐานการดำเนินความร่วมมือเพื่อการพัฒนาประเทศในภูมิภาค

๕.๘ การเร่งรัดการใช้ประโยชน์จากข้อตกลงการค้าเสรีที่มีผลบังคับใช้แล้ว เป็นการสร้างองค์ความรู้ให้กับภาคธุรกิจโดยเฉพาะผู้ได้รับผลกระทบทั้งเชิงบวกและลบให้สามารถพัฒนาศักยภาพและโอกาสของตนเองในการใช้ประโยชน์จากการเปิดการค้าเสรี โดยเฉพาะภาคธุรกิจขนาดกลางและขนาดย่อมที่ได้รับการสนับสนุน เยียวยาและดูแลจากรัฐในกรณีที่ไม่สามารถปรับตัวได้ทัน

๕.๙ การส่งเสริมให้ประเทศไทยเป็นฐานการลงทุน และการประกอบธุรกิจในเอเชียรวมทั้งเป็นฐานความร่วมมือในการพัฒนาภูมิภาค โดยจัดให้มีสิทธิประโยชน์และการอำนวยความสะดวกที่จำเป็นเพื่อให้มีการจัดตั้งสำนักงานปฏิบัติการภูมิภาค และสนับสนุนบทบาทขององค์กรระหว่างประเทศที่ไม่แสวงหากำไร

๕.๑๐ การปรับปรุงและเสริมสร้างความเข้มแข็งของภาคีการพัฒนาภายในประเทศตั้งแต่ระดับชุมชนท้องถิ่น มุ่งเสริมสร้างศักยภาพชุมชนท้องถิ่นให้รับรู้และเตรียมพร้อมรับกระแสการเปลี่ยนแปลงทั้งภายในและภายนอกประเทศ สนับสนุนกลไกการพัฒนาในระดับพื้นที่ในการกำหนดยุทธศาสตร์การพัฒนาระดับจังหวัดและกลุ่มจังหวัด โดยเฉพาะจังหวัดชายแดน ให้สามารถพัฒนาเชื่อมโยงกับประเทศเพื่อนบ้าน ส่งเสริมศักยภาพด้านวิชาการและเครือข่ายของสถาบันการศึกษาของไทยที่สร้างความใกล้ชิด และปฏิสัมพันธ์กับประเทศในอนุภูมิภาค

๖. ยุทธศาสตร์การจัดการทรัพยากรธรรมชาติและสิ่งแวดล้อมอย่างยั่งยืน ให้ความสำคัญกับ

๖.๑ การอนุรักษ์ ป่าไม้ และสร้างความมั่นคงของฐานทรัพยากรธรรมชาติและสิ่งแวดล้อม มุ่งรักษาและฟื้นฟูพื้นที่ป่าและเขตอนุรักษ์พัฒนาระบบฐานข้อมูลและการจัดการองค์ความรู้ให้เป็นเครื่องมือในการวางแผนและบริหารจัดการ ปรับปรุงระบบการจัดการที่ดินและการจัดการทรัพยากรทางทะเลและชายฝั่ง เร่งรัดการบริหารจัดการน้ำแบบบูรณาการ ปรับปรุงและฟื้นฟูแหล่งน้ำเพื่อเพิ่มปริมาณน้ำต้นทุนส่งเสริมให้เกิดการใช้น้ำอย่างมีประสิทธิภาพ จัดทำแผนแม่บทโครงสร้างพื้นฐานด้านทรัพยากรน้ำเพื่อการอุปโภคบริโภคอย่างเป็นระบบ รวมทั้งส่งเสริมการอนุรักษ์และใช้ประโยชน์จากทรัพยากรชีวภาพ

๖.๒ การปรับกระบวนการทัศน์การพัฒนาและขับเคลื่อนประเทศเพื่อเตรียมพร้อมไปสู่การเป็นเศรษฐกิจและสังคมคาร์บอนต่ำและเป็นมิตรกับสิ่งแวดล้อม โดยปรับโครงสร้างการผลิตของประเทศและพฤติกรรมบริโภคเพื่อเตรียมพร้อมไปสู่เศรษฐกิจคาร์บอนต่ำและเป็นมิตรกับสิ่งแวดล้อม เพิ่มประสิทธิภาพการใช้พลังงานในภาคคมนาคมและขนส่ง เพื่อลดปริมาณก๊าซเรือนกระจก พัฒนาเมืองที่เป็นมิตรกับสิ่งแวดล้อม เน้นการวางผังเมืองที่ผสมผสานวัฒนธรรม สังคม ระบบนิเวศเข้าด้วยกัน

๖.๓ การยกระดับขีดความสามารถในการรองรับและปรับตัวต่อการเปลี่ยนแปลงสภาพภูมิอากาศ เพื่อให้สังคมมีภูมิคุ้มกัน มุ่งพัฒนาองค์ความรู้และเครื่องมือในการบริหารจัดการเพื่อรองรับกับความท้าทายจากการเปลี่ยนแปลงสภาพภูมิอากาศ รวมถึงพัฒนาศักยภาพชุมชนให้พร้อมกับการเปลี่ยนแปลงสภาพภูมิอากาศ

๖.๔ การเตรียมความพร้อมรองรับกับภัยพิบัติทางธรรมชาติ ด้วยการจัดทำแผนที่และจัดลำดับพื้นที่เสี่ยงภัยทั้งในระดับประเทศ ภูมิภาคและจังหวัด ยกกระตบการจัดการภัยพิบัติให้มีประสิทธิภาพ พัฒนาระบบฐานข้อมูล การสื่อสารโทรคมนาคม ส่งเสริมการพัฒนาวิทยาศาสตร์และเทคโนโลยีด้านการจัดการภัยพิบัติ พัฒนาระบบงานอาสาสมัครของประเทศอย่างจริงจัง และให้มีมาตรฐานตามหลักสากล สนับสนุนภาคเอกชน สถานประกอบการ โรงเรียน และท้องถิ่นให้มีการเตรียมความพร้อม และจัดทำแผนปฏิบัติการรองรับภัยพิบัติ

๖.๕ การสร้างภูมิคุ้มกันด้านการค้าจากเงื่อนไขด้านสิ่งแวดล้อมและวิกฤตจากการเปลี่ยนแปลงสภาพภูมิอากาศ มุ่งติดตามและเฝ้าระวังมาตรการการอนุรักษ์สิ่งแวดล้อมที่อาจส่งผลกระทบต่อการค้าและการลงทุน เตรียมมาตรการรองรับผลกระทบที่จะเกิดขึ้นจากมาตรการทางการค้าและข้อตกลงระหว่างประเทศเกี่ยวกับสิ่งแวดล้อมและการเปลี่ยนแปลงสภาพภูมิอากาศ ศึกษาผลกระทบและกำหนดแผนกลยุทธ์รายสินค้า รวมทั้งมาตรการเยียวยาในสินค้าและธุรกิจที่เกี่ยวข้อง ส่งเสริมให้ผู้ส่งออกทำคาร์บอนฟุตพริ้นต์ และสร้างแรงจูงใจให้เกิดอุตสาหกรรมใหม่ๆ เพื่อการพัฒนาสิ่งแวดล้อมอย่างยั่งยืน

๖.๖ การเพิ่มบทบาทประเทศไทยในเวทีประชาคมโลกที่เกี่ยวข้องกับกรอบความตกลงและพันธกรณีด้านสิ่งแวดล้อมระหว่างประเทศ เป็นการศึกษารายละเอียดและสร้างความเข้าใจในพันธกรณีติดตามสถานการณ์การเจรจาและท่าทีของประเทศต่างๆ พัฒนาบุคลากรภาครัฐเพื่อเสริมสร้างทักษะการเจรจาพัฒนาความร่วมมือในกลุ่มอาเซียนและประเทศคู่ค้าสำคัญ สนับสนุนการดำเนินงานตามพันธกรณีและข้อตกลงระหว่างประเทศด้านทรัพยากรธรรมชาติและสิ่งแวดล้อม

๖.๗ การควบคุมและลดมลพิษ มุ่งลดปริมาณมลพิษทางอากาศ เพิ่มประสิทธิภาพการจัดการขยะและน้ำเสียชุมชน พัฒนาระบบการจัดการของเสียอันตราย ขยะอิเล็กทรอนิกส์ และขยะติดเชื้อลดความเสี่ยงอันตราย การรั่วไหล การเกิดอุบัติเหตุจากสารเคมีและพัฒนาระบบเตือนภัย แจ้งเหตุฉุกเฉิน และระบบการจัดการเมื่อเกิดอุบัติเหตุด้านมลพิษ

๖.๘ การพัฒนาระบบการบริหารจัดการทรัพยากรธรรมชาติและสิ่งแวดล้อมให้มีประสิทธิภาพ โปร่งใสและเป็นธรรมอย่างบูรณาการ มุ่งส่งเสริมสิทธิและพัฒนาศักยภาพชุมชนในการเข้าถึงและใช้ประโยชน์ทรัพยากรธรรมชาติปรับปรุงกฎหมายเพื่อแก้ปัญหาความเหลื่อมล้ำในการเข้าถึงและใช้ประโยชน์ทรัพยากรธรรมชาติของชุมชน ปรับนโยบายการลงทุนภาครัฐให้เอื้อต่อการอนุรักษ์และฟื้นฟูผลักดันให้มีการจัดเก็บภาษีสิ่งแวดล้อมเพื่อสร้างแรงจูงใจในการใช้ทรัพยากรธรรมชาติอย่างมีประสิทธิภาพและลดการก่อมลพิษ สร้างรายได้จากความหลากหลายทางชีวภาพ พัฒนาระบบฐานข้อมูลและระบบติดตามประเมินผลรวมทั้งส่งเสริมการศึกษาวิจัยเพื่อสร้างระบบบริหารจัดการทรัพยากรธรรมชาติและสิ่งแวดล้อมที่มีประสิทธิภาพ

ยุทธศาสตร์ประเทศ (Country Strategy)

ยุทธศาสตร์ประเทศ (Country Strategy) จัดทำขึ้นจากการประชุมเชิงปฏิบัติการหัวหน้าส่วนราชการระดับปลัดกระทรวงหรือเทียบเท่าวาระพิเศษ เมื่อวันที่ ๑๓ ตุลาคม ๒๕๕๕ ณ โรงแรมเชอราตัน พัทยา จังหวัดชลบุรี เพื่อร่วมกันวางยุทธศาสตร์ วิสัยทัศน์ เป้าหมายและแนวทางในการทำงานร่วมกันในปีงบประมาณ ๒๕๕๖ และเป็นกรอบในการจัดทำงบประมาณปี ๒๕๕๗ ตลอดจนแลกเปลี่ยนความเห็นเกี่ยวกับภาพรวมของการทำงานร่วมกันในรอบปีที่ผ่านมา ซึ่งเดิมประกอบด้วย ๔ ยุทธศาสตร์ ๒๘ ประเด็นหลัก ๕๖ แนวทางการดำเนินการ รวมทั้งได้มีการบูรณาการร่วมกับยุทธศาสตร์การเข้าสู่ประชาคมอาเซียน (ASEAN Strategy) จากการประชุมเชิงปฏิบัติการการเข้าสู่ประชาคม อาเซียน ปี ๒๕๕๘ ครั้งที่ ๒ เมื่อวันที่ ๒๔ ตุลาคม ๒๕๕๕ ณ ห้องประชุม ๕๐๑ ตึกบัญชาการทำเนียบรัฐบาลเพื่อเตรียมความพร้อมของหน่วยงานที่เกี่ยวข้องในการเข้าสู่ประชาคมอาเซียน ซึ่งเดิมประกอบด้วย ๘ ยุทธศาสตร์ โดยหลังจากการบูรณาการเป็นยุทธศาสตร์ประเทศ (Country Strategy) ประกอบด้วย ๔ ยุทธศาสตร์ ๓๐ ประเด็นหลัก ๗๙ แนวทางการดำเนินการ เพื่อเป็นกรอบการจัดสรรงบประมาณรายจ่ายประจำปีงบประมาณ พ.ศ. ๒๕๕๗ โดยมีรายละเอียดดังนี้

วิสัยทัศน์ : “ประเทศไทยมีขีดความสามารถในการแข่งขัน คนไทยอยู่ดีกินดี มีความเสมอภาคและเป็นธรรม”

หลักการของยุทธศาสตร์ : “ต่อยอดรายได้จากฐานเดิม สร้างรายได้จากโอกาสใหม่ เพื่อความสมดุล และการพัฒนาอย่างยั่งยืน”

วัตถุประสงค์ :

๑. รักษาฐานรายได้เดิม และสร้างรายได้ใหม่
๒. เพิ่มประสิทธิภาพของระบบการผลิต (ต้องผลิตสินค้าได้เร็วกว่าปัจจุบัน)
๓. ลดต้นทุนให้กับธุรกิจ (ด้วยการลดต้นทุนค่าขนส่งและโลจิสติกส์)

เป้าหมายเชิงยุทธศาสตร์ :

๑. การเพิ่มรายได้จากฐานเดิม
๒. การสร้างรายได้จากโอกาสใหม่
๓. การลดรายจ่าย
๔. การเพิ่มประสิทธิภาพในการแข่งขัน

ยุทธศาสตร์ : ประกอบด้วย ๔ ยุทธศาสตร์ ๓๐ ประเด็นหลัก ๗๙ แนวทางการดำเนินการ คือ
ยุทธศาสตร์ที่ ๑ : การเพิ่มขีดความสามารถในการแข่งขันของประเทศ เพื่อหลุดพ้นจากประเทศรายได้ปานกลาง (Growth & Competitiveness) ประกอบด้วย ๙ ประเด็นหลัก ๓๓ แนวทางการดำเนินการ

ยุทธศาสตร์ที่ ๒ : การลดความเหลื่อมล้ำ (Inclusive Growth) ประกอบด้วย ๘ ประเด็นหลัก ๒๐ แนวทางการดำเนินการ

ยุทธศาสตร์ที่ ๓ : การเติบโตที่เป็นมิตรต่อสิ่งแวดล้อม (Green Growth) ประกอบด้วย ๕ ประเด็นหลัก ๑๑ แนวทางการดำเนินการ

ยุทธศาสตร์ที่ ๔ : การสร้างความสมดุลและปรับระบบบริหารจัดการภาครัฐ (Internal Process) ประกอบด้วย ๘ ประเด็นหลัก ๑๕ แนวทางการดำเนินการ

ยุทธศาสตร์ที่ ๑ : การเพิ่มขีดความสามารถในการแข่งขันของประเทศ เพื่อหลุดพ้นจากประเทศรายได้ปานกลาง (Growth & Competitiveness) ประกอบด้วย ๙ ประเด็นหลัก ๓๓ แนวทางการดำเนินการ

ประเด็นหลัก	แนวทางการดำเนินการ
๑. ด้านเกษตร	๑.๑ แผนที่การใช้ที่ดิน (Zoning) เพื่อผลิตสินค้าเกษตร ๑.๒ การพัฒนาอุตสาหกรรมอาหารตั้งแต่ต้นน้ำถึงปลายน้ำ
๒. ด้านอุตสาหกรรม	๒.๑ แผนที่การใช้ที่ดิน (Zoning) เพื่ออุตสาหกรรม ๒.๒ กำหนดและส่งเสริมอุตสาหกรรมในอนาคต (Bio - plastic, etc.) ๒.๓ การเพิ่มขีดความสามารถให้ SME และ OTOP สู่อุตสาหกรรม ๒.๔ การนำทุนทางวัฒนธรรมและภูมิปัญญาไทยมาเพิ่มมูลค่า
๓. การท่องเที่ยวและบริการ	๓.๑ แผนที่การจัดกลุ่มเมืองท่องเที่ยว ๓.๒ เพิ่มขีดความสามารถทางการท่องเที่ยวเข้าสู่รายได้ ๒ ล้านล้านบาทต่อปี ๓.๓ ไทยเป็นศูนย์กลาง Medical Tourism ของภูมิภาค
๔. โครงสร้างพื้นฐาน	๔.๑ การพัฒนาระบบโลจิสติกส์และโครงสร้างพื้นฐาน ๔.๒ การลงทุนการให้บริการและใช้ประโยชน์ ICT ๔.๓ การลงทุนโครงสร้างพื้นฐานด้านการคมนาคมเชื่อมโยงในภูมิภาคอาเซียน
๕. พลังงาน	๕.๑ นโยบายการปรับโครงสร้างการใช้และราคาพลังงานที่เหมาะสม ๕.๒ การลงทุนเพื่อความมั่นคงของพลังงานและพลังงานทดแทน ๕.๓ การเชื่อมโยงแหล่งพลังงานและผลิตพลังงานทางเลือกในอาเซียน
๖. การเชื่อมโยงเศรษฐกิจในภูมิภาค	๖.๑ การเสริมสร้างขีดความสามารถในการแข่งขันของสินค้า บริการ และการลงทุน เพื่อเชื่อมโยงโอกาสจากอาเซียน ๖.๒ แก้ไข กฎหมาย กฎระเบียบ รองรับประชาคมอาเซียน ๖.๓ ขับเคลื่อนการเชื่อมโยงนิคมอุตสาหกรรมทวาย และ Eastern seaboard ๖.๔ เสริมสร้างความสัมพันธ์และความร่วมมือทางเศรษฐกิจกับประเทศเพื่อนบ้าน
๗. การพัฒนาขีดความสามารถในการแข่งขัน	๗.๑ การปรับปรุงขีดความสามารถในการแข่งขัน (๑๐๐ ดัชนีชี้วัด) ๗.๒ การพัฒนาการสร้าง Brand ประเทศไทย เป็น Modern Thailand
๘. การวิจัยและพัฒนา	๘.๑ ขับเคลื่อนค่าใช้จ่ายด้าน R & D เป็นร้อยละ ๑ ของ GDP ๘.๒ Talent Mobility การใช้ประโยชน์จากกำลังคนด้าน S & T ๘.๓ การใช้ประโยชน์ Regional Science Parks ๘.๔ การขับเคลื่อนข้อริเริ่มกระเปาะตามกรอบความร่วมมืออาเซียน
๙. การพัฒนาพื้นที่และเมืองเพื่อเชื่อมโยงโอกาสจากอาเซียน	๙.๑ การพัฒนาเมืองหลวง ๙.๒ การพัฒนาเมืองเกษตร ๙.๓ การพัฒนาเมืองอุตสาหกรรม ๙.๔ การพัฒนาเมืองท่องเที่ยว ๙.๕ การพัฒนาเมืองบริการสุขภาพ ๙.๖ การพัฒนาเมืองบริการศึกษานานาชาติ ๙.๗ การพัฒนาเมืองชายแดนเพื่อการค้าการลงทุน ๙.๘ ปัจจัยสนับสนุนการพัฒนาเมืองที่มีศักยภาพ

ยุทธศาสตร์ที่ ๒ : การลดความเหลื่อมล้ำ (Inclusive Growth) ประกอบด้วย ๘ ประเด็นหลัก ๒๐ แนวทางการดำเนินการ

ประเด็นหลัก	แนวทางการดำเนินการ
๑๐. การพัฒนาคุณภาพการศึกษา	๑๐.๑ ปฏิรูปการศึกษา (ครู หลักสูตร เทคโนโลยีการดูแลเด็กก่อนวัยเรียน และ การใช้ ICT ในระบบการศึกษา เช่น แท็บเล็ตและอินเทอร์เน็ตไร้สาย เป็นต้น) ๑๐.๒ พัฒนาภาคการศึกษารองรับการเข้าสู่ประชาคมอาเซียน
๑๑. การยกระดับคุณภาพชีวิตและมาตรฐานบริการสาธารณสุข	๑๑.๑ การจัดระบบบริการ กำลังพล และงบประมาณ ๑๑.๒ การพัฒนาระบบคุ้มครองผู้บริโภคพร้อมเข้าสู่ประชาคมอาเซียน ๑๑.๓ สร้างและพัฒนาคือความร่วมมือระหว่างไทยกับประเทศสมาชิกอาเซียน ในการพัฒนาคุณภาพชีวิต
๑๒. การจัดสวัสดิการสังคม และการดูแลผู้สูงอายุ เด็ก สตรี และผู้ด้อยโอกาส	๑๒.๑ การพัฒนาระบบสวัสดิการ และเพิ่มศักยภาพและโอกาส ความเท่าเทียมคุณภาพชีวิต ๑๒.๒ กองทุนสตรี
๑๓. การสร้างโอกาสและรายได้แก่วิสาหกิจขนาดกลางและขนาดย่อม (SMEs) และเศรษฐกิจชุมชน	๑๓.๑ กองทุนตั้งตัวได้ ๑๓.๒ กองทุนหมู่บ้าน ๑๓.๓ โครงการ SML ๑๓.๔ โครงการรับจำนำสินค้าเกษตร
๑๔. แรงงาน	๑๔.๑ การพัฒนาทักษะเพื่อเพิ่มคุณภาพแรงงาน ให้สอดคล้องกับความต้องการ และ พัฒนาทักษะผู้ประกอบการ ๑๔.๒ การจัดการแรงงานต่างด้าว ๑๔.๓ การพัฒนาระบบการคุ้มครองแรงงานในระบบและนอกระบบตามกฎหมายอย่างทั่วถึงพร้อมเข้าสู่ประชาคมอาเซียน
๑๕. ระบบยุติธรรมเพื่อลดความเหลื่อมล้ำ	๑๕.๑ การเข้าถึงระบบยุติธรรมของประชาชน
๑๖. การต่อต้านการคอร์รัปชัน สร้างธรรมาภิบาลและความโปร่งใส	๑๖.๑ การรณรงค์และสร้างแนวร่วมในสังคม ๑๖.๒ การเสริมสร้างธรรมาภิบาลรองรับประชาคมอาเซียน
๑๗. การสร้างองค์ความรู้เรื่องอาเซียน	๑๗.๑ ภาคประชาชน ๑๗.๒ ภาคแรงงานและผู้ประกอบการ ๑๗.๓ บุคลากรภาครัฐ

ยุทธศาสตร์ที่ ๓ : การเติบโตที่เป็นมิตรต่อสิ่งแวดล้อม (Green Growth) ประกอบด้วย ๕ ประเด็นหลัก ๑๑ แนวทางการดำเนินการ

ประเด็นหลัก	แนวทางการดำเนินการ
๑๘. การพัฒนาเมืองอุตสาหกรรมเชิงนิเวศ เพื่อความยั่งยืน	๑๘.๑ พัฒนาตัวอย่างเมืองอุตสาหกรรมเชิงนิเวศ ๑๐ แห่ง เพื่อความยั่งยืน
๑๙. การลดการปล่อยก๊าซเรือนกระจก (GHG)	๑๙.๑ การประหยัดพลังงาน ๑๙.๒ การปรับกฎระเบียบ (เช่น green building code) ๑๙.๓ ส่งเสริมการดำเนินงาน CSR เพื่อลดการปล่อยก๊าซเรือนกระจก
๒๐. นโยบายการคลัง เพื่อสิ่งแวดล้อม	๒๐.๑ ระบบภาษีสิ่งแวดล้อม ๒๐.๒ การจัดซื้อจัดจ้างสีเขียวในภาครัฐ
๒๑. การจัดการทรัพยากรธรรมชาติและการบริหารจัดการน้ำ	๒๑.๑ การปลูกป่า ๒๑.๒ การลงทุนด้านการบริหารจัดการน้ำ ๒๑.๓ พัฒนาประสิทธิภาพการบริหารจัดการทรัพยากรธรรมชาติและสิ่งแวดล้อมอาเซียน
๒๒. การเปลี่ยนแปลงสถานะภูมิอากาศ	๒๒.๑ การป้องกันผลกระทบและปรับตัว (mitigation and adaptation) ๒๒.๒ การป้องกันและบรรเทาภัยพิบัติธรรมชาติ

ยุทธศาสตร์ที่ ๔ : การสร้างความสมดุลและปรับระบบบริหารจัดการภาครัฐ (Internal Process)
ประกอบด้วย ๘ ประเด็นหลัก ๑๕ แนวทางการดำเนินการ

ประเด็นหลัก	แนวทางการดำเนินการ
๒๓. กรอบแนวทางและ การปฏิรูปกฎหมาย	๒๓.๑ ปรับกรอบแนวทางระบบกฎหมายของประเทศ ๒๓.๒ เพิ่มประสิทธิภาพบุคลากรและองค์กรด้านยุติธรรม ๒๓.๓ ปรับปรุงระเบียบ ข้อกำหนดที่เป็นข้อจำกัดต่อการพัฒนาประเทศ
๒๔. การปรับโครงสร้าง ระบบราชการ	๒๔.๑ เพิ่มประสิทธิภาพองค์กรภาครัฐและพัฒนารูปแบบการทำงานของภาครัฐ ด้วยการสร้างความพร้อมในการบริหารการจัดการแบบบูรณาการ โดยมีประชาชน เป็นศูนย์กลาง ๒๔.๒ ป้องกันและปราบปรามทุจริตคอร์รัปชัน ๒๔.๓ เพิ่มประสิทธิภาพการให้บริการประชาชนด้วยระบบ E - Service
๒๕. การพัฒนากำลังคน ภาครัฐ	๒๕.๑ บริหารกำลังคนให้สอดคล้องกับบทบาทภารกิจที่มีในปัจจุบัน และ เตรียมพร้อม สำหรับอนาคต ๒๕.๒ พัฒนาทักษะและศักยภาพของกำลังคนภาครัฐ และเตรียมความพร้อม บุคลากร ภาครัฐสู่ประชาคมอาเซียน
๒๖. การปรับโครงสร้าง ภาษี	๒๖.๑ ปรับโครงสร้างภาษีที่ระบบให้สนับสนุนการกระจายรายได้ และ เพิ่มขีด ความสามารถในการแข่งขัน
๒๗. การจัดสรร งบประมาณ	๒๗.๑ พัฒนาระบบการจัดสรรงบประมาณให้สามารถสนับสนุนการปฏิบัติงาน ตามนโยบายรัฐบาล
๒๘. การพัฒนาสินทรัพย์ ราชการที่ไม่ได้ใช้งาน ให้ เกิดประโยชน์สูงสุด	๒๘.๑ สํารวจสินทรัพย์ราชการที่ไม่ได้ใช้งาน ๒๘.๒ บริหารจัดการสินทรัพย์ราชการที่ไม่ได้ใช้งานให้เกิดประโยชน์สูงสุด
๒๙. การแก้ไขปัญหา ความมั่นคงจังหวัด ชายแดน ภาคใต้ และ เสริมสร้าง ความมั่นคงใน อาเซียน	๒๙.๑ ประสานบูรณาการงานรักษาความสงบและส่งเสริมการพัฒนาในพื้นที่ ๓ จังหวัด ชายแดนภาคใต้ภายใต้กรอบนโยบายความมั่นคงแห่งชาติ ๒๕๕๕-๒๕๕๙ ๒๙.๒ การเสริมสร้างความมั่นคงของประชาคมอาเซียน
๓๐. การปฏิรูปการเมือง	๓๐.๑ กระจายอำนาจให้แก่องค์กรปกครองส่วนท้องถิ่น (อปท.)

นโยบายของรัฐบาล มีทั้งสิ้น ๑๑ ด้าน ประกอบด้วย

๑. การปกป้องและเชิดชูสถาบันพระมหากษัตริย์

โดยจะใช้มาตรการทางกฎหมายมาตรการทางสังคมจิตวิทยา และมาตรการทางระบบสื่อสารและเทคโนโลยีสารสนเทศในการดำเนินการกับผู้ค่อนงอก ป่ามใจหรือประสงค์ร้าย มุ่งสั่นคลอนสถาบันหลักของชาติ โดยไม่คำนึงถึงความรู้สึกและความผูกพันภักดีของคนอีกเป็นจำนวนมาก ตลอดจนเผยแพร่ความรู้ความเข้าใจที่ถูกต้องและเป็นจริงเกี่ยวกับสถาบันพระมหากษัตริย์และพระราชกรณียกิจเพื่อประชาชน ทั้งจะสนับสนุนโครงการทั้งหลายอันเนื่องมาจากพระราชดำริ ตลอดจนเร่งขยายผลตามโครงการและแบบอย่างที่ดีที่ทรงวางรากฐานไว้ให้แพร่หลายและเกิดประโยชน์ในวงกว้าง

๒. การรักษาความมั่นคงของรัฐและการต่างประเทศ

๒.๑ ในระยะเร่งด่วน รัฐบาลได้ให้ความสำคัญต่อการเตรียมพร้อมสู่ประชาคมการเมืองและความมั่นคงอาเซียนในกิจการ ๕ ด้าน ประกอบด้วย

- การบริหารจัดการชายแดน
- การสร้างความมั่นคงทางทะเล
- การแก้ไขปัญหาอาชญากรรมข้ามชาติ
- การสร้างความไว้วางใจกับประเทศเพื่อนบ้าน
- การเสริมสร้างในการปฏิบัติการทางการทหารร่วมกันของอาเซียน โดยเน้นความร่วมมือเพื่อป้องกัน แก้ไขข้อพิพาทต่าง ๆ รวมถึงการแก้ไขปัญหาเส้นเขตแดนโดยใช้กลไกระดับทวิภาคีและพหุภาคี

๒.๒ เร่งแก้ไขปัญหาการใช้ความรุนแรงในจังหวัดชายแดนภาคใต้ โดยนำยุทธศาสตร์เข้าใจ เข้าถึง และพัฒนามาใช้ตามแนวทางกลยามิตรแบบสันติวิธี พร้อมส่งเสริมการพูดคุยสันติสุขกับผู้มีความคิดเห็นต่างจากรัฐ และสร้างความเชื่อมั่นในกระบวนการยุติธรรมตามหลักนิติธรรมและหลักสิทธิมนุษยชนโดยไม่เลือกปฏิบัติ ควบคู่กับการพัฒนาเศรษฐกิจและสังคมที่สอดคล้องกับความต้องการของประชาชนในพื้นที่ ทั้งจะเพิ่มระดับปฏิสัมพันธ์กับต่างประเทศ และองค์การระหว่างประเทศที่อาจช่วยคลี่คลายปัญหาได้

๒.๓ พัฒนาและเสริมสร้างของกองทัพและระบบป้องกันประเทศให้ทันสมัย มีความพร้อมในการรักษาอธิปไตย และผลประโยชน์ของชาติ ปลอดภัยจากการคุกคามทุกรูปแบบ ส่งเสริมและพัฒนาวิทยาศาสตร์และเทคโนโลยี เพื่อนำไปสู่การพึ่งพาตนเองในการผลิตอาวุธยุทโธปกรณ์ รวมถึงการบูรณาการความร่วมมือระหว่างภาครัฐกับภาคเอกชนในอุตสาหกรรมป้องกันประเทศได้

๒.๔ เสริมสร้างความสัมพันธ์อันดีกับนานาประเทศบนหลักการที่ว่านโยบายการต่างประเทศเป็นส่วนประกอบสำคัญของนโยบายองค์รวมทั้งหมดในการบริหารราชการแผ่นดิน ไม่ว่าจะในด้านการเมือง เศรษฐกิจ หรือสังคม โดยจะนำกลไกทางการทูตแบบบูรณาการมาใช้ให้เกิดประโยชน์สูงสุดแก่ประชาชนทั้งทางตรงและทางอ้อม

๓. การลดความเหลื่อมล้ำของสังคม และการสร้างโอกาสการเข้าถึงบริการของรัฐ

๓.๑ ในระยะเฉพาะหน้า จะเร่งสร้างโอกาส อาชีพ และการมีรายได้ที่มั่นคงแก่ผู้ที่เข้าสู่ตลาดแรงงาน โดยให้แรงงานทั้งระบบมีโอกาสเข้าถึงการเรียนรู้และพัฒนาทักษะฝีมือแรงงานในทุกระดับอย่างมีมาตรฐาน

๓.๒ ป้องกันและแก้ไขปัญหาการค้ามนุษย์ รวมถึงปัญหาผู้หลบหนีเข้าเมือง การทารุณกรรมต่อแรงงานข้ามชาติ การท่องเที่ยวที่เน้นบริการทางเพศและเด็ก และปัญหาคนขอทาน ด้วยการปรับปรุงกฎหมายข้อบังคับที่จำเป็นและเพิ่มความเข้มงวดในการระวังตรวจสอบ

๓.๓ ในระยะต่อไป จะพัฒนาระบบการคุ้มครองทางสังคม ระบบการออมและระบบสวัสดิการชุมชนให้มีประสิทธิภาพและมีความยั่งยืนมากยิ่งขึ้น รวมทั้งการดูแลให้มีระบบการกู้ยืมที่เป็นธรรมและการสงเคราะห์ผู้ยากไร้อัตรภาพ พัฒนาศักยภาพ คุ่มครองและพิทักษ์สิทธิจัดสวัสดิการช่วยเหลือและพัฒนาคุณภาพชีวิตของผู้ด้อยโอกาส ผู้พิการ ผู้สูงอายุ สตรีและเด็ก

๓.๔ เตรียมความพร้อมเข้าสู่สังคมผู้สูงอายุ เพื่อส่งเสริมคุณภาพชีวิตและการมีเงินหรือกิจกรรมที่เหมาะสม เพื่อสร้างสรรค์และไม่ก่อภาระต่อสังคมในอนาคต โดยจัดเตรียมระบบการดูแลในบ้าน สถานพักฟื้น และโรงพยาบาล ที่เป็นความร่วมมือของภาครัฐ ภาคเอกชน ชุมชน และครอบครัว รวมทั้งพัฒนาระบบการเงินการคลังสำหรับการดูแลผู้สูงอายุ

๓.๕ เตรียมความพร้อมเข้าสู่สังคมที่มีความหลากหลาย

๓.๖ จัดระเบียบสังคม สร้างมาตรฐานด้านคุณธรรม จริยธรรม และธรรมาภิบาลให้แก่เจ้าหน้าที่ของรัฐและประชาชนทั่วไป โดยใช้ค่านิยมหลัก ๑๒ ประการ ตามนโยบายของคณะรักษาความสงบแห่งชาติที่ได้ประกาศไว้แล้ว

๓.๗ แก้ไขปัญหาการไร้ที่ดินทำกินของเกษตรกรและการรุกกล้าเขตป่าสงวน โดยการกระจายสิทธิการถือครองให้แก่ผู้ที่อยู่ในพื้นที่ที่ไม่ได้รุกกล้า และออกมาตรการป้องกันการเปลี่ยนมือไปอยู่ในครอบครองของผู้ที่มีใช้เกษตรกร ใช้เทคโนโลยีดาวเทียมสำรวจและวิธีการแผนที่ทันสมัย แก้ไขปัญหาเขตที่ดินทับซ้อนและแนวเขตพื้นที่ป่าที่ไม่ชัดเจน

๔. การศึกษาและเรียนรู้ การทะนุบำรุงศาสนา ศิลปะและวัฒนธรรม

๔.๑ จัดให้มีการปฏิรูปการศึกษาและการเรียนรู้ โดยให้ความสำคัญทั้งการศึกษาในระบบและการศึกษาทางเลือกไปพร้อมกัน เพื่อสร้างคุณภาพของคนไทยให้สามารถเรียนรู้ พัฒนาตนได้เต็มตามศักยภาพ เพื่อลดความเหลื่อมล้ำ และพัฒนากำลังคนให้เป็นที่ต้องการเหมาะสมกับพื้นที่ ทั้งในด้านการเกษตร อุตสาหกรรม และธุรกิจบริการ

๔.๒ ในระยะเฉพาะหน้า จะปรับเปลี่ยนการจัดสรรงบประมาณสนับสนุนการศึกษาให้สอดคล้องกับความจำเป็นของผู้เรียนและลักษณะพื้นที่ของสถานศึกษา จัดระบบการสนับสนุนให้เยาวชนและประชาชนทั่วไปมีสิทธิเลือกรับบริการการศึกษาทั้งในระบบโรงเรียนและนอกโรงเรียน โดยอาจจะพิจารณาจัดให้มีคู่มือการศึกษาเป็นแนวทางหนึ่ง

๔.๓ ให้องค์กรภาคประชาสังคม ภาคเอกชน องค์กรปกครองส่วนท้องถิ่น และประชาชนทั่วไปมีโอกาสร่วมจัดการศึกษาที่มีคุณภาพและทั่วถึง และร่วมในการปฏิรูปการศึกษาและการเรียนรู้

๔.๔ พัฒนาระบบการผลิตและพัฒนาครูที่มีคุณภาพและมีจิตวิญญาณของความเป็นครู เน้นครูผู้สอนให้มีวุฒิตรงตามวิชาที่สอน นำเทคโนโลยีสารสนเทศและเครื่องมือที่เหมาะสมมาใช้ในการเรียนการสอนเพื่อเป็นเครื่องมือช่วยครูหรือเพื่อการเรียนรู้ด้วยตัวเอง

๔.๕ ทะนุบำรุงและอุปถัมภ์พระพุทธศาสนาและศาสนาอื่น ๆ สนับสนุนให้องค์กรทางศาสนามีบทบาทสำคัญในการปลูกฝังคุณธรรม จริยธรรม ตลอดจนพัฒนาคุณภาพชีวิต สร้างสันติสุขและความปรองดองสมานฉันท์ในสังคมไทยอย่างยั่งยืน

๕. การยกระดับคุณภาพบริการด้านสาธารณสุขและสุขภาพของประชาชน

๕.๑ วางรากฐานให้ระบบหลักประกันสุขภาพให้มีความครอบคลุมประชากรในทุกภาคส่วนอย่างมีคุณภาพโดยไม่มี ความเหลื่อมล้ำของคุณภาพบริการในแต่ละระบบ และบูรณาการข้อมูลระหว่างทุกระบบหลักประกันสุขภาพ

๕.๒ พัฒนาระบบบริหารสุขภาพ โดยเน้นการป้องกันโรคมกกว่ารอให้ป่วยแล้วจึงมา รักษา สร้างกลไกจัดการสุขภาพในระดับเขตแทนการกระจุกตัวอยู่ที่ส่วนกลาง ปรับระบบการจ้างงาน การกระจายบุคลากรและทรัพยากรสาธารณสุขให้เหมาะสมกับท้องถิ่น

๕.๓ ประสานการทำงานระหว่างภาคส่วนต่าง ๆ ในสังคม เพื่อป้องกันและแก้ปัญหา การตั้งครุภัณฑ์ในวัยรุ่น และปัญหาด้านการแพทย์และจริยธรรมของการอุ้มบุญ การปลูกถ่ายอวัยวะและสเต็มเซลล์ โดยจัดให้มีมาตรการและกฎหมายที่รัดกุม

๖. การเพิ่มศักยภาพทางเศรษฐกิจของประเทศ

รัฐบาลจะดำเนินนโยบายเศรษฐกิจเป็น ๓ ระยะ คือ ระยะเร่งด่วนที่ต้องดำเนินการทันที ระยะต่อไปที่ต้องแก้ไขปัญหาค้างคาอยู่ และระยะยาวที่ต้องวางรากฐานเพื่อความเจริญเติบโตอย่างต่อเนื่อง ดังนี้

๖.๑ ในระยะเร่งด่วน เร่งจ่ายงบประมาณของปีงบประมาณ พ.ศ. ๒๕๕๗ ที่ยังค้างอยู่ ก่อนที่จะพ้นกำหนดภายในสิ้นปีนี้

๖.๒ สานต่อนโยบายงบประมาณกระตุ้นเศรษฐกิจตามที่คณะรักษาความสงบแห่งชาติ ที่ได้จัดทำไว้ โดยนำหลักการสำคัญของการจัดหางบประมาณรายจ่ายประจำปีงบประมาณ พ.ศ. ๒๕๕๙ ที่ให้ความสำคัญในการบูรณาการงบประมาณ และความพร้อมในการดำเนินงานร่วมนำแหล่งเงินอื่นมาประกอบการพิจารณาด้วย ทบทวนภารกิจที่มีลักษณะไม่ยั่งยืนหรือสร้างภาระหนี้สาธารณะของประเทศเกินความจำเป็น และแสดงรายการลงทุนในระดับจังหวัดเพื่อความโปร่งใส เป็นธรรมและไม่เลือกปฏิบัติ

๖.๓ กระตุ้นการลงทุนด้วยการเร่งพิจารณาโครงการลงทุนที่มีประสิทธิภาพ ซึ่งนักลงทุนยื่นขออนุมัติส่งเสริมการลงทุนไว้แล้วให้เสร็จสิ้นโดยเร็ว และนำโครงการลงทุนในโครงสร้างพื้นฐานประเภทที่มีผลตอบแทนดี

๖.๔ ดูแลเกษตรกรให้มีรายได้ที่เหมาะสมด้วยวิธีการต่าง ๆ เช่น ลดต้นทุนการผลิต การช่วยเหลือในเรื่องปัจจัยการผลิตอย่างทั่วถึง

๖.๕ ลดอุปสรรคในการส่งออกเพื่อให้เกิดความคล่องตัว เช่น ปรับปรุงวิธีการตรวจรับรองมาตรฐานสินค้าและมาตรฐานการผลิตระดับไรนา เป็นต้น

๖.๖ ชักจูงให้นักท่องเที่ยวต่างชาติเข้ามาเที่ยวในประเทศไทย โดยพิจารณามาตรการลดผลกระทบจากการประกาศใช้กฎอัยการศึกในบางพื้นที่ที่มีต่อการท่องเที่ยวในโอกาสแรกที่จะทำได้

๖.๗ ในระยะยาวต่อไป ประสานนโยบายการเงินและการคลังให้สอดคล้องกันเพื่อสนับสนุนการฟื้นตัวของเศรษฐกิจพร้อมกับการรักษาเสถียรภาพของราคาอย่างเหมาะสม

๖.๘ แก้ปัญหาน้ำท่วมในฤดูฝนและปัญหาขาดแคลนน้ำในบางพื้นที่และบางฤดูกาล โดยระดมความคิดเห็นเพื่อหาทางออกไม่ให้เกิดน้ำท่วมรุนแรงดังเช่นปี ๒๕๕๔ ส่วนภาวะภัยแล้งนั้นรัฐบาลจะเร่งดำเนินการสร้างแหล่งน้ำขนาดเล็กให้กระจายครอบคลุม ซึ่งจะสามารถทำได้ในเวลาประมาณ ๑ ปี

๖.๙ ปฏิรูปโครงสร้างราคาเชื้อเพลิงประเภทต่าง ๆ ให้สอดคล้องกับต้นทุนและให้มี ภาระภาษีที่เหมาะสมระหว่างน้ำมันต่างชนิดและผู้ใช้ต่างประเภท รวมถึงการดำเนินการให้มีการสำรวจและผลิต ก๊าซธรรมชาติและน้ำมันดิบรอบใหม่ทั้งในทะเลและบนบก และดำเนินการให้มีการสร้างโรงไฟฟ้าเพิ่มขึ้นโดย หน่วยงานของรัฐและเอกชน ด้วยวิธีการเปิดเผย โปร่งใส และเป็นมิตรต่อสภาวะแวดล้อม พร้อมกับร่วมมือกับ ประเทศเพื่อนบ้านในการพัฒนาพลังงาน

๖.๑๐ ปรับปรุงวิธีการจัดเก็บภาษีให้จัดเก็บอย่างครบถ้วน โดยปรับปรุงโครงสร้างภาษี ให้คงภาษีเงินได้ไว้ในระดับปัจจุบัน ทั้งบุคคลธรรมดาและนิติบุคคล แต่ปรับปรุงโครงสร้างอัตราภาษีทาง ด้าน การค้าและขยายรากฐานการจัดเก็บภาษีประเภทใหม่ ซึ่งจะจัดเก็บจากทรัพย์สิน เช่น ภาษีมรดก ภาษีจากที่ดิน และสิ่งปลูกสร้าง โดยให้มีผลกระทบต่อผู้มีรายได้น้อยให้น้อยที่สุด

รวมทั้งปรับปรุงการลดหย่อนภาษีเงินได้ให้เกิดประโยชน์แก่ผู้มีรายได้น้อย และยกเลิก การยกเว้นภาษีประเภทที่เอื้อประโยชน์เฉพาะผู้ที่มีฐานะการเงินดี เพื่อให้เกิดความเป็นธรรมมากขึ้น

๖.๑๑ บริหารจัดการหนี้ภาครัฐที่เกิดขึ้นในช่วงรัฐบาลที่ผ่านมา ซึ่งจำนวนสูงมากกว่า ๗๐๐,๐๐๐ ล้านบาท และเป็นภาระงบประมาณใน ๕ ปีข้างหน้า อันจะทำให้เหลืองบประมาณเพื่อการลงทุน พัฒนาประเทศน้อยลง โดยประมวลหนี้เหล่านี้ให้ครบถ้วน หาแหล่งเงินระยะยาวมาสะสมหนี้ทั้งหมด และยืด ระยะเวลาชำระคืนให้นานที่สุดเพื่อลดภาระของงบประมาณในอนาคต

๖.๑๒ ในระยะยาว พัฒนาโครงสร้างพื้นฐาน

- ด้านการขนส่งและคมนาคมทางบก โดยเริ่มโครงการรถไฟฟ้ามหานครสายสีแดงใน กทม. และรถไฟฟ้าเชื่อม กทม. กับเมืองบริวารเพิ่มเติมเพื่อลดเวลาในการเดินทางของประชาชน เพื่อตั้งฐานให้รัฐบาล ต่อไปได้ทันที

- ด้านคมนาคมทางอากาศ โดยปรับปรุงท่าอากาศยานสุวรรณภูมิระยะที่ ๒ ท่าอากาศยานดอนเมือง และท่าอากาศยานในภูมิภาค เพื่อให้สามารถรองรับปริมาณการจราจรทางอากาศได้อย่างมี ประสิทธิภาพ

- ด้านการคมนาคมทางน้ำ โดยพัฒนาการขนส่งสินค้าทางลำน้ำชายฝั่งทะเล เพื่อลด ต้นทุนระบบโลจิสติกส์ของประเทศ เริ่มจากการพัฒนาท่าเรือแหลมฉบัง ท่าเรือชายฝั่งอ่าวไทยและอันดามัน ตลอดจนผลักดันให้ท่าเรือในลำน้ำเจ้าพระยาและป่าสักมีการใช้ประโยชน์ในการขนส่งสินค้าภายในประเทศและ เชื่อมโยงกับท่าเรือแหลมฉบัง รวมทั้งการขุดลอกร่องน้ำลึก

๖.๑๓ ปรับโครงสร้างการบริหารจัดการในสาขาขนส่งที่มีการแยกบทบาทและภารกิจ ของหน่วยงานในระดับนโยบาย หน่วยงานกำกับดูแล และหน่วยปฏิบัติที่ชัดเจน และจัดตั้งหน่วยงานกำกับดูแล ระบบราง เพื่อทำหน้าที่กำหนดมาตรฐานการให้บริการและความปลอดภัย โครงสร้างอัตราค่าบริการที่เป็นธรรม การลงทุน การบำรุงรักษาและการบริหารจัดการ ซึ่งจะช่วยสนับสนุนการพัฒนาการขนส่งให้เป็นโครงข่ายหลัก ของประเทศ

๖.๑๔ พัฒนาและปรับปรุงระบบบริหารจัดการของรัฐวิสาหกิจให้มีประสิทธิภาพ กำหนดเป้าหมายและมาตรการที่จะแก้ไขปัญหาและฟื้นฟูกิจการ ตลอดจนพิจารณาความจำเป็นในการคง บทบาทการเป็นรัฐวิสาหกิจแต่ละแห่งให้สอดคล้องกับสถานการณ์ปัจจุบัน

๖.๑๕ ในด้านเกษตรกรรม ดำเนินการใน ๒ เรื่องใหญ่ คือ การปรับโครงสร้างการผลิต สินค้าเกษตรให้สอดคล้องกับความต้องการด้วยวิธีการต่าง ๆ

๖.๑๖ ในด้านอุตสาหกรรม ส่งเสริมการพัฒนาอุตสาหกรรมที่สอดคล้องกับศักยภาพพื้นฐานของประเทศ อาทิ ส่งเสริมและพัฒนาอุตสาหกรรมเกษตรแปรรูป ส่งเสริมอุตสาหกรรมที่ใช้เทคโนโลยีขั้น

๖.๑๗ เพิ่มขีดความสามารถของผู้ประกอบการวิสาหกิจขนาดกลางและขนาดย่อมให้เข้มแข็ง สามารถแข่งขันได้อย่างมีประสิทธิภาพ

๖.๑๘ ส่งเสริมภาคเศรษฐกิจดิจิทัลและวางรากฐานของเศรษฐกิจดิจิทัลให้เริ่มขับเคลื่อนได้อย่างจริงจัง ซึ่งจะทำให้ทุกภาคเศรษฐกิจก้าวหน้าไปได้ทันโลกและสามารถแข่งขันในโลกสมัยใหม่ได้

๗. การส่งเสริมบทบาทและการใช้โอกาสในประชาคมอาเซียน

- เร่งพัฒนาความเชื่อมโยงด้านการขนส่งภายในอนุภูมิภาคและภูมิภาคอาเซียน โดยเร่งขับเคลื่อนตามแผนงานการพัฒนาความร่วมมือทางเศรษฐกิจในอนุภูมิภาคลุ่มแม่น้ำโขง ๖ ประเทศ (GMS) แผนความร่วมมือทางเศรษฐกิจอ่าวตีกะ-เจ้าพระยา-แม่โขง (ACMECS) แผนความร่วมมือแห่งอ่าวเบงกอลสำหรับความร่วมมือหลากหลายสาขาวิชาการและเศรษฐกิจ (BIMSTEC) และแผนแม่บทความเชื่อมโยงในอาเซียน

- พัฒนาเขตเศรษฐกิจพิเศษ โดยเริ่มจากการพัฒนาด้านการค้าชายแดนและโครงข่ายการคมนาคมขนส่งบริเวณประตูการค้าหลักของประเทศเพื่อรองรับการเชื่อมโยงกระบวนการผลิตและการลงทุนข้ามแดน พัฒนาระบบ National Single Window (NSW) โดยระยะแรกให้ความสำคัญกับด้านชายแดนที่สำคัญ ๖ ด้าน ได้แก่ ปาดังเบซาร์ สะเดา อรัญประเทศ แม่สอด บ้านคลองลึก และบ้านคลองใหญ่

๘. การพัฒนาและส่งเสริมการใช้ประโยชน์จากวิทยาศาสตร์ เทคโนโลยี การวิจัย และพัฒนา และนวัตกรรม

๘.๑ สนับสนุนการเพิ่มค่าใช้จ่ายในการวิจัยและพัฒนาของประเทศเพื่อมุ่งเป้าหมายให้ไม่ต่ำกว่า ๑% ของรายได้ประชาชาติ และมีสัดส่วนรัฐต่อเอกชน ๓๐:๗๐ ตามแผนพัฒนาเศรษฐกิจและสังคมแห่งชาติ เพื่อให้ประเทศมีความสามารถในการแข่งขัน

๘.๒ ส่งเสริมให้โครงการลงทุนขนาดใหญ่ของประเทศ เช่น ด้านพลังงานสะอาด ระบบราง ยานยนต์ ไฟฟ้า การจัดการน้ำและขยะ ใช้ประโยชน์จากผลการศึกษาวิจัย และพัฒนาและนวัตกรรมของไทยตามความเหมาะสม ในกรณีที่ต้องซื้อวัสดุอุปกรณ์หรือเทคโนโลยีจากต่างประเทศ จะให้มีเงื่อนไขการถ่ายทอดเทคโนโลยีเพื่อให้สามารถพึ่งตนเองได้ในอนาคตด้วย

๙. การรักษาความมั่นคงของฐานทรัพยากร และการสร้างสมดุลระหว่างการอนุรักษ์ กับการใช้ประโยชน์อย่างยั่งยืน

๙.๑ ในระยะเฉพาะหน้า เร่งปกป้องและฟื้นฟูพื้นที่อนุรักษ์ ทรัพยากรป่าไม้และสัตว์ป่า โดยให้ความสำคัญในการแก้ไขปัญหาการบุกรุกที่ดินของรัฐ พร้อมส่งเสริมการปลูกไม้มีค่าทางเศรษฐกิจในพื้นที่เอกชน เพื่อลดแรงกดดันในการตัดไม้จากป่าธรรมชาติ

๙.๒ ในระยะต่อไป พัฒนาระบบบริหารจัดการที่ดินและแก้ไขปัญหาการบุกรุกที่ดินของรัฐ โดยยึดแนวพระราชดำริที่ให้ประชาชนสามารถอยู่ร่วมกับป่าได้ เช่น การกำหนดเขตป่าชุมชนให้ชัดเจน

๙.๓ บริหารจัดการทรัพยากรน้ำของประเทศให้เป็นเอกภาพในทุกมิติทั้งเชิงปริมาณ และคุณภาพ จัดให้มีแผนบริหารน้ำของประเทศ เพื่อให้การจัดทำแผนงานไม่เกิดความซ้ำซ้อนมีความเชื่อมโยงกันอย่างเป็นระบบ

๙.๔ เร่งรัดการควบคุมมลพิษทางอากาศ ขยะ และน้ำเสีย ที่เกิดจากการผลิตและบริโภค ในพื้นที่ใดที่สามารถจัดการขยะมูลฝอยด้วยการแปรรูปเป็นพลังงานก็จะสนับสนุนให้ดำเนินการ ส่วนขยะอุตสาหกรรมนั้นจะวางระเบียบมาตรการเป็นพิเศษ โดยกำหนดให้ทั้งในบ่อขยะอุตสาหกรรมที่สร้างขึ้นแบบมีมาตรฐาน และพัฒนาระบบตรวจสอบไม่ให้มีการลักลอบทิ้งขยะติดเชื้อ และใช้มาตรการทางกฎหมายและการบังคับใช้กฎหมายอย่างเด็ดขาด

๑๐. การส่งเสริมการบริหารราชการแผ่นดินที่มีธรรมาภิบาล และการป้องกันปราบปรามการทุจริต และประพฤติมิชอบในภาครัฐ

๑๐.๑ จัดระบบอัตรากำลังและปรับปรุงค่าตอบแทนบุคลากรภาครัฐให้เหมาะสมและเป็นธรรม ยึดหลักการบริหารกิจการบ้านเมืองที่ดี เพื่อสร้างความเชื่อมั่นวางใจในระบบราชการ ลดต้นทุนดำเนินการของภาคธุรกิจเพิ่มศักยภาพในการแข่งขันกับนานาประเทศ การรักษาบุคลากรภาครัฐที่มีประสิทธิภาพไว้ในระบบราชการ โดยจะดำเนินการตั้งแต่ระยะเฉพาะหน้าไปตามลำดับความจำเป็นและตามที่กฎหมายเอื้อให้สามารถดำเนินการได้

๑๐.๒ ในระยะแรก กระจายอำนาจเพื่อให้ประชาชนสามารถเข้าถึงบริหารสาธารณะได้รวดเร็ว ทั้งจะวางมาตรการทางกฎหมาย มิให้เจ้าหน้าที่หลีกเลี่ยง ประวิงเวลา หรือใช้อำนาจโดยมิชอบก่อให้เกิดการทุจริต หรือสร้างความเสียหายแก่ประชาชนโดยเฉพาะนักลงทุน

ส่วนในระยะเฉพาะหน้า จะเน้นการปรับปรุงหน่วยงานให้บริการด้านการทำธุรกิจ การลงทุน และด้านบริการสาธารณะในชีวิตประจำวันเป็นสำคัญ

๑๐.๓ เสริมสร้างระบบคุณธรรมในการแต่งตั้งและโยกย้ายบุคลากรภาครัฐ วางมาตรการป้องกันการแทรกแซงจากนักการเมือง และส่งเสริมให้มีการนำระบบพิทักษ์คุณธรรมมาใช้ในการบริหารงานบุคคลของเจ้าหน้าที่ฝ่ายต่าง ๆ

๑๐.๔ ปรับปรุงและจัดให้มีกฎหมายที่ครอบคลุมการป้องกันและปราบปรามการทุจริต และการมีผลประโยชน์ทับซ้อนในภาครัฐทุกระดับ โดยถือว่าเรื่องนี้เป็นวาระสำคัญเร่งด่วนแห่งชาติ และเป็นเรื่องที่ต้องแทรกอยู่ในการปฏิรูปทุกด้าน

๑๑. การปรับปรุงกฎหมายและกระบวนการยุติธรรม

๑๑.๑ ในระยะเฉพาะหน้า จะเร่งปรับปรุงประมวลกฎหมายหลักของประเทศและกฎหมายอื่น ๆ ที่ล้าสมัย ไม่เป็นธรรม ไม่สอดคล้องกับความตกลงระหว่างประเทศ และเป็นอุปสรรคต่อการบริหารราชการแผ่นดิน โดยจะใช้กลไกของหน่วยงานเดิมที่มีอยู่ และระดมผู้ทรงคุณวุฒิมาเป็นคณะกรรมการที่จะจัดตั้งขึ้นเฉพาะกิจเป็นผู้เร่งดำเนินการ

๑๑.๒ ในระยะต่อไป จะจัดตั้งองค์กรปฏิรูปกระบวนการยุติธรรมที่ปราศจากการแทรกแซงของรัฐ

ยุทธศาสตร์หลักที่ คสช. ยึดถือเป็นแนวทางในปัจจุบัน มีทั้งหมด ๙ ด้าน ดังนี้

๑. ยุทธศาสตร์การสร้างความเป็นธรรมในสังคม
๒. ยุทธศาสตร์การพัฒนาคนสู่สังคมแห่งการเรียนรู้ตลอดชีวิตอย่างยั่งยืน
๓. ยุทธศาสตร์การสร้างความเข้มแข็งภาคการเกษตร ความมั่นคงของอาหารและพลังงาน
๔. ยุทธศาสตร์การปรับโครงสร้างเศรษฐกิจสู่การเติบโตอย่างมีคุณภาพ และยั่งยืน
๕. ยุทธศาสตร์การสร้างความเชื่อมโยงกับประเทศในภูมิภาค เพื่อความมั่นคงทางเศรษฐกิจและสังคม
๖. ยุทธศาสตร์การจัดการทรัพยากรธรรมชาติและสิ่งแวดล้อมอย่างยั่งยืน
๗. ยุทธศาสตร์ในการปรับปรุง เปลี่ยนแปลงโครงสร้างการบริหารงานของรัฐวิสาหกิจให้เกิดประโยชน์กับประชาชน ในการใช้บริการอย่างแท้จริง
๘. ยุทธศาสตร์ในเรื่องการปรับปรุงระบบโทรคมนาคม เทคโนโลยีของชาติให้มีความมั่นคงและยั่งยืนในอนาคตให้ทัดเทียม อาเซียน และประชาคมโลก
๙. ยุทธศาสตร์ในการป้องกันและปราบปรามการทุจริต คอร์รัปชันอย่างยั่งยืน

ค่านิยมหลักของคนไทย ๑๒ ประการ

๑. มีความรักชาติ ศาสนา พระมหากษัตริย์ ซึ่งเป็นสถาบันหลักของชาติในปัจจุบัน
๒. ซื่อสัตย์ เสียสละ อดทน มีอุดมการณ์ในสิ่งที่ดีงามเพื่อส่วนรวม
๓. กตัญญูต่อพ่อแม่ ผู้ปกครอง ครูบาอาจารย์
๔. ใฝ่หาความรู้ หมั่นศึกษา เล่าเรียน ทางตรงและทางอ้อม
๕. รักษาวัฒนธรรมประเพณีไทยอันงดงาม
๖. มีศีลธรรม รักษาความสัตย์ หวังดีต่อผู้อื่น เผื่อแผ่และแบ่งปัน
๗. เข้าใจ เรียนรู้ การเป็นประชาธิปไตย อันมีพระมหากษัตริย์ทรงเป็นประมุขที่ถูกต้อง
๘. มีระเบียบวินัย เคารพกฎหมาย ผู้น้อยรู้จักการเคารพผู้ใหญ่
๙. มีสติ รู้ตัว รู้คิด รู้ทำ รู้ปฏิบัติ ตามพระราชดำรัสของพระบาทสมเด็จพระเจ้าอยู่หัว
๑๐. รู้จักดำรงตนอยู่โดยใช้หลักปรัชญาเศรษฐกิจพอเพียงตามพระราชดำรัสของพระบาทสมเด็จพระเจ้าอยู่หัว รู้จักอดออมไว้ใช้เมื่อยามจำเป็น มีไว้พอกินพอใช้ ถ้าเหลือก็แจกจ่าย จำหน่าย และขยายกิจการ เมื่อมีความพร้อม โดยมีภูมิคุ้มกันที่ดี
๑๑. มีความเข้มแข็งทั้งร่างกายและจิตใจ ไม่ยอมแพ้ต่ออำนาจฝ่ายต่ำ หรือกิเลส มีความละอายเกรงกลัวต่อบาป ตามหลักของศาสนา
๑๒. คำนึงถึงผลประโยชน์ของส่วนรวม และต่อชาติ มากกว่าผลประโยชน์ของตนเอง

แผนพัฒนากลุ่มจังหวัดภาคกลางตอนล่าง ๒ พ.ศ. ๒๕๕๗-๒๕๖๐ (ฉบับทบทวน)

วิสัยทัศน์

“ฐานเพื่อการลงทุนด้านอุตสาหกรรม เกษตรกรรม อาหาร และการท่องเที่ยว”

เป้าประสงค์รวม

๑. ทรัพยากรสัตว์น้ำเพิ่มมากขึ้น
๒. สินค้าเกษตรมีคุณภาพปลอดภัยและได้มาตรฐาน
๓. รายได้จากการท่องเที่ยว สินค้าและบริการเพิ่มขึ้น
๔. แหล่งท่องเที่ยวและพื้นที่เศรษฐกิจมีความเชื่อมโยงเป็นระบบ
๕. การกักตุนชายฝั่งทะเลได้รับการแก้ไขอย่างเหมาะสม

ประเด็นยุทธศาสตร์

ยุทธศาสตร์ที่ ๑ : การสร้างต้นทุนทางทรัพยากรเพื่อการลงทุน

กลยุทธ์ที่ ๑.๑ บริหารจัดการและฟื้นฟูทรัพยากรสัตว์น้ำให้คงความอุดมสมบูรณ์

กลยุทธ์ที่ ๑.๒ พัฒนาระบบการผลิตและการจัดการสินค้าด้านการเกษตร

ยุทธศาสตร์ที่ ๒ : สร้างความเชื่อมโยงของการท่องเที่ยวและพื้นที่เศรษฐกิจ

กลยุทธ์ที่ ๒.๑ เพิ่มศักยภาพทางการค้า การท่องเที่ยวและเชื่อมโยงพื้นที่เศรษฐกิจ

กลยุทธ์ที่ ๒.๒ สร้างความสัมพันธ์ทางการค้า การลงทุน และการท่องเที่ยวกับประเทศเพื่อนบ้าน

ยุทธศาสตร์ที่ ๓. : การอนุรักษ์ทรัพยากรธรรมชาติและสิ่งแวดล้อม

กลยุทธ์ที่ ๓.๑ ป้องกันการกัดเซาะชายฝั่ง

กลยุทธ์ที่ ๓.๒ บริหารจัดการด้านทรัพยากรธรรมชาติและสิ่งแวดล้อม

ยุทธศาสตร์การพัฒนาจังหวัดสมุทรสงคราม พ.ศ. ๒๕๕๗-๒๕๖๐ (ฉบับทบทวน)

วิสัยทัศน์ของจังหวัด

“เมืองแห่งวิถีชีวิต ๓ น้ำ แหล่งอาหารทะเลและผลผลิตเกษตรปลอดภัย แหล่งท่องเที่ยวเชิงอนุรักษ์ และวัฒนธรรม ร่วมเป็นหนึ่งในประชาคมอาเซียน”

ประเด็นยุทธศาสตร์การพัฒนาจังหวัด

ยุทธศาสตร์ที่ ๑ ส่งเสริมและพัฒนาให้เป็นศูนย์กลางการท่องเที่ยวเชิงอนุรักษ์และวัฒนธรรมที่สอดคล้องกับวิถีชีวิตอย่างยั่งยืน

เป้าประสงค์ : เป็นแหล่งท่องเที่ยวเชิงอนุรักษ์และวัฒนธรรมอย่างสร้างสรรค์และเพิ่มมูลค่าทางเศรษฐกิจตามวิถีสมาทรสงคราม

กลยุทธ์

๑. พัฒนาการบริหารจัดการการท่องเที่ยวโดยนำเทคโนโลยีสารสนเทศและนำกระบวนการเรียนรู้ (Learning Process) เข้ามาเพิ่มประสิทธิภาพ

๒. พัฒนาแหล่งท่องเที่ยวให้มีลักษณะโดดเด่นเฉพาะ และโครงสร้างพื้นฐาน เพื่อบริการและอำนวยความสะดวกแก่นักท่องเที่ยว

๓. สนับสนุนและส่งเสริมการท่องเที่ยวเชิงอนุรักษ์ รูปแบบใหม่ เช่น การท่องเที่ยวเชิงสุขภาพ (Health Tourism) การท่องเที่ยว เพื่ออายุวัฒนะ (Spa and Wellness Tourism) ท่องเที่ยวเชิงวัฒนธรรม และชุมชน (Cultural and Community based Tourism) และการท่องเที่ยวผู้สูงอายุ (Senior Tourism) โดยสอดคล้องกับทรัพยากร และวัฒนธรรมชุมชน

๔. ส่งเสริมการตลาดและการประชาสัมพันธ์ สร้างสรรค์กิจกรรม เพื่อสร้างมูลค่าเพิ่มทางเศรษฐกิจ

๕. เสริมสร้างความปลอดภัยในชีวิตและทรัพย์สินของประชาชน และนักท่องเที่ยว

ยุทธศาสตร์ที่ ๒ สร้างเสริมและเพิ่มขีดความสามารถในการแข่งขันสินค้าเกษตรและประมง

เป้าประสงค์ : เป็นแหล่งสร้างมูลค่าเพิ่มและจำหน่ายผลิตภัณฑ์เกษตรและประมงให้มีความปลอดภัย และได้มาตรฐานตอบสนองต่อผู้บริโภค ทั้งในและต่างประเทศ

กลยุทธ์

๑. เพิ่มขีดความสามารถในการแข่งขันสินค้าเกษตรและประมง

๒. พัฒนาการแปรรูปผลิตภัณฑ์เกษตร ประมงและบรรจุภัณฑ์ให้มีมาตรฐานสากล

๓. สร้างและขยายเครือข่ายการตลาดช่องทางการจัดจำหน่ายสินค้าเกษตร/ประมง และผลิตภัณฑ์เกษตรประมง เพื่อสร้างรายได้ ให้เกษตรกรทั้งตลาดภายในประเทศและต่างประเทศ

๔. พัฒนาและปรับปรุงโครงสร้างพื้นฐานและสิ่งอำนวยความสะดวกพื้นฐานที่จำเป็นเพื่อให้การผลิตภาคการเกษตรกรรม/ประมง มีประสิทธิภาพ

๕. พัฒนาศักยภาพและเพิ่มประสิทธิภาพวิสาหกิจชุมชนและ OTOP ให้มีความเข้มแข็งและก่อให้เกิดผู้ประกอบการใหม่

๖. ส่งเสริมการจัดทำฐานข้อมูลผลิตภัณฑ์ต่างๆ และนำไปใช้ประโยชน์ เช่น การประชาสัมพันธ์

ยุทธศาสตร์ที่ ๓ สร้างเสริมและพัฒนาคุณภาพชีวิตของประชาชนและสังคมให้มีความเข้มแข็งและดำรงชีวิตตามหลักปรัชญาของเศรษฐกิจพอเพียง

เป้าประสงค์ : ประชาชนอยู่ร่วมกันในสังคมอย่างมีความสุข

กลยุทธ์

๑. ส่งเสริมและพัฒนาการบริการด้านสาธารณสุขให้ได้มาตรฐานสากลทั่วถึงและเพียงพอ
๒. ส่งเสริมและสนับสนุนการจัดกิจกรรมทางการศึกษาและวัฒนธรรม แบบมีส่วนร่วม
๓. พัฒนาระบบสวัสดิการสังคมและคุณภาพชีวิตให้เกิดความมั่นคงและปลอดภัย
๔. พัฒนาระบบโครงสร้างพื้นฐาน และสิ่งอำนวยความสะดวกตอบสนองความต้องการของ

ประชาชน

ยุทธศาสตร์ที่ ๔ สร้างเสริมประสิทธิภาพในการบริหารจัดการ ทรัพยากรธรรมชาติและสิ่งแวดล้อมอย่างมีส่วนร่วมทุกภาคส่วน

เป้าประสงค์ : ทุกภาคส่วนมีส่วนร่วมในการบริหารจัดการทรัพยากรธรรมชาติและสิ่งแวดล้อมนำไปสู่การพัฒนาที่ยั่งยืน

กลยุทธ์

๑. ป้องกันรักษาและฟื้นฟูทรัพยากรธรรมชาติและสิ่งแวดล้อม
๒. ส่งเสริม และพัฒนาภาคีเครือข่ายให้มีส่วนร่วมในการรักษาเฝ้าระวัง และบริหารจัดการทรัพยากรธรรมชาติและสิ่งแวดล้อม
๓. ส่งเสริม การจัดทำฐาน ข้อมูล ทรัพยากรธรรมชาติและสิ่งแวดล้อม เพื่อใช้ประโยชน์ในรูปแบบต่างๆ เช่น การศึกษา การวิจัย การประชาสัมพันธ์ เป็นต้น

ยุทธศาสตร์ที่ ๕ : สร้างเสริมประสิทธิภาพการบริหารจัดการภาครัฐให้มีความพร้อมเป็นประชาคมอาเซียน

เป้าประสงค์ : ทุกภาคส่วนมีภูมิคุ้มกัน และมีความพร้อมเป็นประชาคมอาเซียน

กลยุทธ์

๑. ยกกระตบระบบการบริหารจัดการภาครัฐให้ทันสมัย สอดคล้องกับหลักธรรมาภิบาล และตอบสนองต่อความต้องการของประชาชน และผู้มาเยือนอย่างมีประสิทธิภาพ
๒. พัฒนาศักยภาพเพื่อพร้อมในการเป็นประชาคมอาเซียนให้กับบุคลากรภาครัฐ เอกชนและประชาชน
๓. พัฒนาระบบฐานข้อมูล เทคโนโลยีและสารสนเทศให้ทันสมัย เพื่อสามารถนำไปใช้ประโยชน์ในการบริหารจัดการภาครัฐได้อย่างมีประสิทธิภาพ

แผนยุทธศาสตร์การพัฒนาขององค์กรปกครองส่วนท้องถิ่นในเขตจังหวัดสมุทรสงคราม

วิสัยทัศน์

“เมืองแห่งการท่องเที่ยวเชิงอนุรักษ์ ประชาชนรักถิ่นกำเนิด สร้างคุณภาพชีวิตแบบเศรษฐกิจพอเพียง ส่งเสริมภูมิปัญญาท้องถิ่น รักษาทรัพยากรธรรมชาติและสิ่งแวดล้อม พัฒนาการศึกษาร่วมเข้าสู่ประชาคมอาเซียน”

ยุทธศาสตร์การพัฒนา

๑. การพัฒนาด้านโครงสร้างพื้นฐาน

แนวทางการพัฒนา

- ๑.๑ พัฒนาระบบการขนส่งและโลจิสติกส์ ระบบสาธารณูปโภค สาธารณูปการ การก่อสร้าง ซ่อมแซม ปรับปรุง บำรุงรักษา โครงสร้างพื้นฐานให้ได้มาตรฐาน
- ๑.๒ พัฒนาระบบการคมนาคมทางบกและทางน้ำ
- ๑.๓ จัดทำผังเมืองและผังเมืองรวม
- ๑.๔ พัฒนาแหล่งน้ำเพื่อการอุปโภค-บริโภคและเพื่อการเกษตร

๒. การพัฒนาด้านสาธารณสุข การส่งเสริมคุณภาพชีวิต การศึกษา ศิลปะ การกีฬา วัฒนธรรม ประเพณี ภูมิปัญญาท้องถิ่น

แนวทางการพัฒนา

- ๒.๑ ส่งเสริมสนับสนุนการสาธารณสุขมูลฐานยกระดับการบริการทางการแพทย์ เสริมสร้าง สุขภาพอนามัย ป้องกัน แก้ไข ควบคุมโรคติดต่อ และโรคไม่ติดต่อ
- ๒.๒ ส่งเสริมสนับสนุนการมีส่วนร่วมทางการศึกษา การกีฬานันทนาการให้กับเด็ก เยาวชน ประชาชน คนพิการ รวมถึงผู้ด้อยโอกาส และปลูกฝังค่านิยมหลักของคนไทย ๑๒ ประการ
- ๒.๓ ส่งเสริมสนับสนุนการจัดสวัสดิการให้ความช่วยเหลือเด็ก สตรี ผู้สูงอายุ คนพิการ ผู้ด้อยโอกาส และผู้ติดเชื้อเอดส์
- ๒.๔ พัฒนาสถาบันครอบครัว ชุมชน และสังคม ให้มีความเข้มแข็งตามหลักของปรัชญาเศรษฐกิจพอเพียงภายใต้กรอบแนวคิดค่านิยมหลัก ๑๒ ประการ
- ๒.๕ ส่งเสริมการมีส่วนร่วมของภาครัฐ ภาคเอกชน และประชาชน ภายใต้กรอบแนวคิดค่านิยมหลัก ๑๒ ประการ
- ๒.๖ สนับสนุนและสร้างความเข้มแข็งในการบำรุงรักษา ศิลปะ วัฒนธรรม ประเพณี ภูมิปัญญาท้องถิ่นเพื่อเป็นภูมิคุ้มกันสร้างความเข้มแข็ง และยั่งยืน พร้อมก้าวสู่ประชาคมอาเซียน
- ๒.๗ ส่งเสริมการใช้และการอนุรักษ์ภาษาท้องถิ่นการใช้ภาษาไทยอย่างถูกต้องควบคู่กับการเรียนรู้ภาษาอังกฤษ ภาษาประเทศเพื่อนบ้าน และวัฒนธรรมประเพณี เพื่อนบ้านเพื่อเตรียมความพร้อมการเข้าสู่ประชาคมอาเซียน

๓. การพัฒนาด้านการจัดระเบียบชุมชน/สังคม การรักษาความสงบเรียบร้อย

แนวทางการพัฒนา

- ๓.๑ บริหารจัดการการป้องกัน บรรเทาสาธารณภัย การรักษาความสงบเรียบร้อย ความปลอดภัยในชีวิตและทรัพย์สินของประชาชน
- ๓.๒ ส่งเสริมสนับสนุนการป้องกัน แก้ไข ปัญหายาเสพติด ตลอดจนการฟื้นฟู ผู้ติดยาเสพติด
- ๓.๓ ส่งเสริมสนับสนุนการป้องกันแก้ไขปัญหายาเสพติด รวมถึงการท้องก่อนวัยอันควร
- ๓.๔ จัดระเบียบชุมชนเกี่ยวกับแรงงานต่างชาติ

๔. การพัฒนาและการส่งเสริมเกษตรกรรม การลงทุน พาณิชยกรรม และการท่องเที่ยว

แนวทางการพัฒนา

- ๔.๑ ส่งเสริมและพัฒนาแหล่งท่องเที่ยวทางแม่น้ำลำคลอง การท่องเที่ยวเชิงอนุรักษ์ และปลูกจิตสำนึกให้รักถิ่นเกิด
- ๔.๒ ส่งเสริมการตลาดและการท่องเที่ยว
- ๔.๓ ส่งเสริมสนับสนุนภาครัฐ เอกชน องค์กร ชุมชน/เครือข่ายในการพัฒนาอาชีพ เกษตรกรรม การประมง การลงทุน พาณิชยกรรม อุตสาหกรรม การบริการ เพื่อสร้างงาน สร้างอาชีพ สร้างรายได้ให้กับประชาชน และส่งเสริมทักษะความรู้ เพื่อเข้าสู่ประชาคมอาเซียน
- ๔.๔ ส่งเสริมและสนับสนุนพัฒนาการผลิต และจำหน่ายผลิตภัณฑ์เกษตร และประมง รวมทั้งผลิตภัณฑ์แปรรูปให้มีคุณภาพได้มาตรฐาน มีมูลค่าเพิ่ม ทางเศรษฐกิจสามารถขยายเครือข่ายการตลาด สร้างรายได้ให้กับเกษตรกร ทั้งภายในประเทศ และต่างประเทศ
- ๔.๕ คุ้มครองส่งเสริมและพัฒนาคุณภาพชีวิตผู้ใช้แรงงาน
- ๔.๖ สร้างกระบวนการมีส่วนร่วมของทุกภาคส่วนในการพัฒนา และบริหาร การเกษตร และขับเคลื่อนให้บังเกิดผลในทางปฏิบัติ โดยยึดหลักปรัชญาเศรษฐกิจพอเพียง

๕. การพัฒนาด้านการบริหารจัดการทรัพยากรธรรมชาติ และสิ่งแวดล้อมอย่างยั่งยืน

แนวทางการพัฒนา

- ๕.๑ อนุรักษ์ ฟื้นฟูทรัพยากรธรรมชาติ และสิ่งแวดล้อม
- ๕.๒ บริหารจัดการขยะมูลฝอย สิ่งปฏิกูล และน้ำเสีย
- ๕.๓ บริหารจัดการและรักษาความสมดุลของระบบนิเวศน์ ๓ น้ำ
- ๕.๔ เสริมสร้างการป้องกัน การกัดเซาะริมตลิ่ง แม่น้ำลำคลอง และชายฝั่งทะเล

๖. การพัฒนาด้านการบริหารกิจการบ้านเมืองและสังคมที่ดี

แนวทางการพัฒนา

- ๖.๑ เติบโตทุน พัทธ์ภัย รักษาสถาบันชาติ ศาสนา พระมหากษัตริย์
- ๖.๒ ส่งเสริมการมีส่วนร่วมของประชาชนในการพัฒนาท้องถิ่น
- ๖.๓ พัฒนาคำรู้ความเข้าใจและการมีส่วนร่วมของประชาชนเกี่ยวกับการเมือง
การปกครองตามระบอบประชาธิปไตยอันมีพระมหากษัตริย์ทรงเป็นประมุข
- ๖.๔ ส่งเสริมการมีส่วนร่วมของประชาชนในการรับรู้ข้อมูลข่าวสาร
- ๖.๕ พัฒนาระบบการบริหารจัดการองค์กรให้มีประสิทธิภาพรวมถึงพัฒนาหน่วยงาน
และบุคลากรทุกรูปแบบ
- ๖.๖ ก่อสร้าง/ปรับปรุงสถานที่ปฏิบัติงาน บำรุงรักษา/จัดหาวัสดุ อุปกรณ์เครื่องมือ
เครื่องใช้ และพัฒนาระบบการทำงาน โดยใช้เทคโนโลยีที่ทันสมัย
- ๖.๗ พัฒนาการบริหารกิจการบ้านเมืองและสังคมที่ดี ภายใต้ค่านิยมหลักของคนไทย
๑๒ ประการ
- ๖.๘ ส่งเสริมการมีส่วนร่วมของภาคประชาชนในการป้องกันปัญหาคอร์รัปชัน
อย่างยั่งยืน

นโยบายการบริหารของผู้บริหารองค์การบริหารส่วนจังหวัดสมุทรสงคราม

ได้กำหนดนโยบายบริหารงานขององค์การบริหารส่วนจังหวัดสมุทรสงคราม โดยคำนึงถึงความสอดคล้องกับแผนพัฒนาจังหวัด/ กลุ่มจังหวัด/ แผนการบริหารราชการแผ่นดิน/ นโยบายของรัฐบาล ซึ่งจะเป็นการประสานร่วมมือกันในการขับเคลื่อนการพัฒนาองค์กรปกครองท้องถิ่น อันจะก่อให้เกิดการบูรณาการในการแก้ปัญหาที่มีผลกระทบต่อประชาชนในจังหวัด และประสานกับองค์กรส่วนท้องถิ่นอื่นในการแก้ปัญหาทั้งด้านเศรษฐกิจ สังคม และสิ่งแวดล้อม รวมทั้งประเภทโครงการที่ต้องการร่วมกันพัฒนาตามศักยภาพของท้องถิ่น และเสริมสร้างบทบาทการมีส่วนร่วมของประชาชนในการพัฒนาจังหวัดสมุทรสงคราม ส่งเสริมกลไกการตรวจสอบ การดำเนินงานของภาครัฐ เพื่อให้อยู่ในกรอบแนวทางการบริหารองค์การตามหลักธรรมาภิบาล โดยยึดหลัก “ปรัชญาเศรษฐกิจพอเพียง” เป็นแนวทางปฏิบัติควบคู่กับการพัฒนาที่ยั่งยืนเป็นเมืองน่าอยู่ เชื่อมโยงทุกมิติทั้งด้านคน สังคม เศรษฐกิจ สิ่งแวดล้อม และการเมือง อย่างมีเหตุผล ใช้หลัก “ความพอประมาณ” โดยมีระบบ “ภูมิคุ้มกัน” และนำทุนที่มีศักยภาพในท้องถิ่นมาใช้ประโยชน์อย่างบูรณาการและเกื้อกูลกัน มีเป้าหมายที่จะพัฒนาจังหวัดสมุทรสงครามให้เป็นจังหวัดที่มีการพัฒนาอย่างยั่งยืน เป็นเมืองน่าอยู่ ชุมชนท้องถิ่นมีความเข้มแข็ง โดยมีงานหลักที่จะดำเนินการ ๔ ด้าน ดังนี้

ด้านการพัฒนาคุณภาพชีวิต

๑. การศึกษา ส่งเสริมให้ประชาชนได้มีโอกาสเข้ารับการศึกษาอย่างทั่วถึงและมีคุณภาพ สนับสนุนส่งเสริมเทคโนโลยีสารสนเทศ ส่งเสริมสนับสนุนให้มีกิจกรรม โดยเน้นที่โรงเรียนให้มีคุณภาพที่ทัดเทียมกัน และลดภาระค่าใช้จ่ายของผู้ปกครอง ส่งเสริมสนับสนุนโรงเรียนให้พัฒนาคุณภาพการศึกษา อาทิเช่น

๑) เพิ่มจำนวนครู พัฒนาบุคลากรทางการศึกษา และส่งเสริมการสอนพิเศษเพื่อเพิ่มศักยภาพในการแข่งขัน ทุกระดับการศึกษา

๒) สนับสนุนอุปกรณ์ สื่อการเรียนการสอนที่ทันสมัย และเพียงพอกับการศึกษาทุกระดับ

๓) ผลักดัน สนับสนุนการจัดตั้งมหาวิทยาลัย ให้เป็นแหล่งการศึกษาต่อในระดับอุดมศึกษา ภายในจังหวัดสมุทรสงคราม ซึ่งจะเป็นการลดค่าใช้จ่ายในการจัดการศึกษา

๔) ส่งเสริมความร่วมมือระหว่างชุมชน สถานประกอบการในการจัดการศึกษาร่วมกันในรูปแบบ ทวิภาคี

๕) สนับสนุน ส่งเสริม ทุนการศึกษา สำหรับผู้ด้อยโอกาสอย่างเพียงพอและทั่วถึง

๖) สนับสนุนงบประมาณให้กับโรงเรียน ในการจัดกิจกรรมส่งเสริมผู้เรียน ด้านกีฬา ด้านศิลปะคุณธรรม จริยธรรม อนุรักษ์วัฒนธรรม ฯลฯ

๗) พัฒนาหลักสูตรท้องถิ่นให้ตอบสนองความต้องการของท้องถิ่น โดยมีเครือข่ายและชุมชนที่หลากหลายร่วมกันจัด

๒. การกีฬาและศาสนา

๑) ส่งเสริมกิจกรรมกีฬาระดับชุมชนและโรงเรียน ส่งเสริมให้มีการจัดการแข่งขันกีฬาที่เหมาะสม เพื่อสุขภาพและพัฒนากีฬาไปในระดับที่สูงขึ้น โดยสนับสนุนบทบาทของเอกชนและประชาชน ให้มีส่วนร่วมในการพัฒนาการกีฬา ปลูกฝังค่านิยมที่ดีต่อการกีฬาให้แก่เยาวชน จัดกิจกรรมการแข่งขันกีฬาเพื่อส่งเสริมความสัมพันธ์ระหว่างชุมชน และองค์กรปกครองส่วนท้องถิ่นภายในจังหวัด ตลอดจนเครือข่ายระหว่างจังหวัด

๒) สร้างสนามกีฬาที่มีมาตรฐานรองรับการจัดการแข่งขันกีฬาระดับชาติ และระดับอาชีพ

๓) ส่งเสริมผู้ที่มีความสามารถด้านกีฬาให้เป็นตัวแทนของจังหวัด ระดับเขต ระดับประเทศ ระดับอาชีพ

๔) สนับสนุนงบประมาณด้านอุปกรณ์กีฬา และจัดการแข่งขันกีฬา เพื่อส่งเสริมให้ประชาชนมีสุขภาพแข็งแรง และจัดให้มีสถานที่ออกกำลังกายอย่างเพียงพอและทั่วถึง

๕) ร่วมมือกับชมรม สมาคมหน่วยงานภาครัฐและเอกชน มูลนิธิต่างๆ ในการจัดการแข่งขันกีฬาทุกประเภท รวมทั้งอนุรักษ์กีฬาพื้นบ้าน ที่เหมาะสมกับชุมชนท้องถิ่น

๖) ส่งเสริมและสนับสนุนศาสนาศึกษา การเผยแพร่ศาสนา สุขภาพอนามัยพระภิกษุสงฆ์ เพื่อให้เป็นประโยชน์ด้านจิตใจต่อชุมชน ให้เด็กและเยาวชนได้ศึกษาศาสนธรรมและร่วมประกอบกิจกรรมทางศาสนามากขึ้น โดยเฉพาะกับสมาชิกในครอบครัวได้ร่วมกิจกรรมบำเพ็ญประโยชน์ต่อส่วนรวม

๗) ส่งเสริมสนับสนุนให้วัดเป็นศูนย์กลางด้านจิตใจ และกิจกรรมชุมชนที่เป็นประโยชน์ต่อท้องถิ่น เช่น ๕ ร้วป้องกันยาเสพติด กิจกรรมพัฒนาจิตใจเข้าวัดฟังธรรม ฯลฯ

๓. ผู้สูงอายุ ผู้พิการ ผู้ป่วยเอดส์ และผู้ด้อยโอกาส ให้การสงเคราะห์และการสนับสนุน การพัฒนาแก่ผู้สูงอายุ ผู้พิการ ผู้ป่วยเอดส์ และผู้ด้อยโอกาส ให้มีคุณภาพชีวิตที่ดี การจัดกิจกรรม การออกกำลังกาย การตรวจสุขภาพประจำปี การจัดหาที่อยู่อาศัย การเปิดโอกาสให้แสดงศักยภาพของตนและมีส่วนร่วมในกิจกรรมของท้องถิ่น การส่งเสริมให้มีอาสาสมัคร กิจกรรมกลุ่ม ชมรมและสมาคม ในการเสริมสร้างป้องกันและดูแลสุขภาพ

๔. การพัฒนาเด็ก เยาวชน และสตรี ให้สตรีมีบทบาทในการพัฒนาศักยภาพของสตรี สามารถมีส่วนร่วมในการพัฒนาท้องถิ่น เด็กและเยาวชนมีการรวมกลุ่มเพื่อจัดทำกิจกรรมที่พัฒนาท้องถิ่น ศาสนา การกีฬาและนันทนาการ การให้ได้รับการศึกษาขั้นพื้นฐาน ทั้งในระบบ นอกระบบและตามอัธยาศัย

๕ .การสาธารณสุข เผยแพร่ความรู้เกี่ยวกับโภชนาการที่เป็นปัญหาสำคัญในท้องถิ่น จัดหาวัสดุอุปกรณ์ในการป้องกันและควบคุมโรคติดต่อ เสริมสร้างภูมิคุ้มกันโรค รวมถึงสร้างเสริมพฤติกรรมรักสุขภาพ จัดกิจกรรมลดมลภาวะและส่งเสริมอนามัยสิ่งแวดล้อม ส่งเสริมพัฒนาผู้นำกิจกรรมเพื่อสุขภาพในทุกสถานที่ ออกกำลังกายของชุมชนท้องถิ่น

๖. การป้องกันยาเสพติด สร้างเครือข่ายเด็กและเยาวชนให้มีกิจกรรมที่เป็นประโยชน์ต่อท้องถิ่นห่างไกลยาเสพติด และสามารถรณรงค์เผยแพร่ความรู้เกี่ยวกับยาเสพติดไปยังกลุ่มเป้าหมายอื่นต่อไป จัดตั้งกลุ่มอาสาแก้ไขปัญหาเสพติดในชุมชนให้ทุกคนมีส่วนร่วมในการสอดส่องดูแล สร้างความตระหนักถึงภัยยาเสพติดผ่านสื่อต่างๆ และจัดหาพื้นที่สาธารณะให้เยาวชนได้แสดงออกทำกิจกรรมเชิงบวก

๗. สร้างเครือข่ายความร่วมมือกับอาสาสมัครสาธารณสุข ในการสร้างเสริม ป้องกันดูแล เกี่ยวกับสุขภาพให้ทุกเพศทุกวัย

๘. การอนุรักษ์ฟื้นฟู ศิลปวัฒนธรรม ประเพณี และภูมิปัญญาท้องถิ่น

๑) ส่งเสริมภูมิปัญญาท้องถิ่นเพื่อการพัฒนาที่ยั่งยืน ให้มีการสืบค้น บันทึกและถ่ายทอดองค์ความรู้

๒) ส่งเสริมสนับสนุนการอนุรักษ์และฟื้นฟูศิลปวัฒนธรรม ประเพณี ขนบธรรมเนียมและวิถีชีวิตอย่างพอเพียง ของชาวจังหวัดสมุทรสงคราม

๓) บูรณาการการวางยุทธศาสตร์ด้านนี้กับองค์กรภาคประชาชน ภาครัฐ สภาวัฒนธรรมจังหวัด สภาวัฒนธรรมอำเภอ

๙. การบริหารจัดการและการอนุรักษ์ทรัพยากรธรรมชาติและสิ่งแวดล้อม

๑) ส่งเสริมสนับสนุนให้ประชาชนมีบทบาทในการบำรุงรักษาทรัพยากร ธรรมชาติและสิ่งแวดล้อม แม่น้ำ ลำคลอง ป่าชายเลน พื้นที่ชุ่มน้ำ จัดภูมิทัศน์ในชุมชน จัดให้มีอาสาสมัครพิทักษ์ทรัพยากรธรรมชาติและสิ่งแวดล้อม

๒) ส่งเสริมการบริหารจัดการสิ่งแวดล้อม เป็นแกนนำในการจัดการลุ่มน้ำ ทรัพยากรธรรมชาติและ ความหลากหลายทางชีวภาพ แบบบูรณาการโดยยึดหลักธรรมาภิบาลและการมีส่วนร่วมของประชาชนท้องถิ่นดั้งเดิม

๓) อนุรักษ์ลดอัตราการเกิดขยะมูลฝอย การคัดแยกขยะ เป็นแกนนำในการจัดระบบกำจัดขยะรวมของจังหวัด เสริมสร้างศักยภาพของชุมชนในการจัดการขยะมูลฝอย ขยะในคูคลองและผักตบชวา

๔) การแก้ไขคุณภาพน้ำและน้ำเสียโดยประสานความร่วมมือกับชุมชนท้องถิ่นกับภาคีเครือข่ายและหน่วยงานราชการที่เกี่ยวข้องรวมถึงส่งเสริมงานวิจัยชุมชน เช่นการประสานความร่วมมือกับสำนักงานกองทุนสนับสนุนการวิจัย(สกว.) หรือสำนักงานคณะกรรมการสมัชชาปฏิรูปหรือสถาบันการศึกษา

๕) การจัดการภูมิทัศน์เมือง เพื่อความเป็นระเบียบเรียบร้อย ปลอดภัยและสวยงามของจังหวัดสมุทรสงคราม โดยจัดระบบสายไฟฟ้า สายโทรศัพท์และอื่นๆลงใต้ดิน

๖) ส่งเสริมการประหยัดพลังงาน การจัดการพลังงานและเทคโนโลยีที่เหมาะสม และพลังงานทดแทน

ด้านการเพิ่มรายได้

๑. ส่งเสริมเกษตรกรอินทรีย์สู่สากล โดยยึดหลักเศรษฐกิจพอเพียงตามศักยภาพของชุมชน ส่งเสริมกิจกรรมกลุ่มวิสาหกิจชุมชน สหกรณ์ ให้เข้มแข็งยั่งยืน พัฒนาการแปรรูปผลิตภัณฑ์และบรรจุภัณฑ์ ทางการเกษตรกับโครงการหนึ่งตำบลหนึ่งผลิตภัณฑ์ พัฒนาอาชีพโดยส่งเสริมการรวมกลุ่มเพื่อเพิ่มมูลค่าและรายได้ เช่น กลุ่มเกษตรกรทำนาเกลือ กลุ่มทำสวนมะพร้าว กลุ่มเกษตรมะขามเทศ กลุ่มประมง เป็นต้น

๒. พัฒนาฝีมือแรงงานให้มีคุณภาพ เพื่อรับรองการแข่งขันของประชาคมอาเซียน

๓. ประสาน และสนับสนุน ร่วมมือกับหน่วยงานที่เกี่ยวข้อง กำจัดศัตรูพืชอย่างเป็นระบบ ส่งเสริมให้มีมาตรการป้องกัน และเฝ้าระวังศัตรูพืชอย่างต่อเนื่อง

๔. มีการวิจัยผลกระทบด้านผลผลิต สายพันธุ์พืช และสัตว์เศรษฐกิจของจังหวัด

๕. ส่งเสริมการตลาดในท้องถิ่น และจัดสร้างตลาดกลางรองรับสินค้าด้านการเกษตร ด้านประมง

๖. สร้างเครือข่ายความร่วมมือ ในการจำหน่ายสินค้าในระดับจังหวัด และระดับ ประเทศ

๗. ปรับปรุงสภาพสิ่งแวดล้อมให้เป็นแหล่งกำเนิดของสัตว์น้ำ พื้นฟูประมงชายฝั่งทะเล และประมงน้ำจืด

๘. พัฒนาแหล่งท่องเที่ยว ให้ชุมชนท้องถิ่นมีส่วนร่วมในการบริหารจัดการ ก่อเกิดรายได้กับชุมชน และเกิดความยั่งยืน

๙. ปรับปรุงภูมิทัศน์แหล่งท่องเที่ยว ให้สอดคล้องกับธรรมชาติของชุมชน ปรับปรุงเส้นทางป้ายบอกทาง การจราจรให้สะดวกและปลอดภัย

๑๐. ส่งเสริมการท่องเที่ยวเชิงนิเวศวัฒนธรรม การท่องเที่ยว การเรียนรู้ เช่น แหล่งเรียนรู้ในการทำนาเกลือ การทำน้ำตาลมะพร้าว การทำสวนมะขามเทศ

๑๑. ให้บริการกับนักท่องเที่ยว โดยจัดรถรับส่ง และจัดหาที่จอดรถให้เพียงพอเพียง

๑๒. ส่งเสริมพัฒนาจังหวัดสมุทรสงครามให้เป็นเมืองท่องเที่ยว “มาแม่กลองเที่ยวได้ทุกวัน” โดยพัฒนาแหล่งท่องเที่ยว เส้นทางท่องเที่ยวภายใต้แนวคิดของการรักธรรมชาติ เส้นทางวัฒนธรรม ท่องเที่ยวเชิงนิเวศและเพื่อสุขภาพ “Maeklong by nature” เปิดประตูรับชาวโลก “มาเมืองไทยต้องไปแม่กลอง” สร้างเครือข่ายการท่องเที่ยวในระดับท้องถิ่น กลุ่มจังหวัด และระดับชาติ

๑๓. ส่งเสริม สนับสนุนและการพัฒนาด้านโครงสร้างพื้นฐาน

๑) ปรับปรุงเส้นทางคมนาคมระหว่างตำบล โดยให้มีเส้นทางที่ได้มาตรฐาน เพื่อใช้สัญจรไปมาได้สะดวกรวดเร็วและปลอดภัย เพื่อประโยชน์ในการขนส่งผลผลิตทางการเกษตรและสินค้า ระบบสาธารณูปโภค การจัดการด้านผังเมืองรวม เพื่อส่งเสริมและสร้างบรรยากาศการลงทุน

๒) พัฒนาแหล่งน้ำเพื่ออุปโภค บริโภค ให้ประชาชนได้มีน้ำอุปโภค บริโภคที่ สะอาด ถูกสุขลักษณะ บริหารจัดการทรัพยากรน้ำให้เหมาะสม และสอดคล้องกับสภาพพื้นที่ ซึ่งเป็นแหล่งน้ำธรรมชาติ เพื่อใช้ประโยชน์ในด้านเกษตรกรรมอย่างคุ้มค่าและทั่วถึง โดยเน้นการมีส่วนร่วมของประชาชนในการฟื้นฟูอนุรักษ์แหล่งกักเก็บน้ำ คูคลองส่งน้ำ คุณภาพน้ำ รวมทั้งการใช้น้ำผิวดิน ให้เกิดประสิทธิภาพ

๓) บูรณาการกับองค์กรภาคเอกชน เช่น สภาอุตสาหกรรม หอการค้า กลุ่มเกษตร ประมง พาณิชยกรรม องค์กรการกุศล และอื่นๆ จัดทำยุทธศาสตร์และร่วมกันขับเคลื่อนจังหวัดสมุทรสงครามสู่การพัฒนาอย่างยั่งยืน มีทิศทาง และเป็นรูปธรรมรวมทั้งการสร้างนวัตกรรมของจังหวัดสมุทรสงคราม

ด้านการพัฒนาชุมชนเข้มแข็ง

๑. ส่งเสริมการป้องกันและบรรเทาสาธารณภัย บูรณาการกับทุกภาคส่วนในการจัดกิจกรรมฝึกซ้อมตามแผนป้องกันและบรรเทาสาธารณภัย จัดให้มีอาสาสมัครป้องกันและบรรเทาสาธารณภัย วัสดุอุปกรณ์กู้ภัย การบูรณะฟื้นฟูสภาพชีวิต ความเป็นอยู่และจิตใจผู้ได้รับความเสียหายจากสาธารณภัย การเผยแพร่ความรู้เกี่ยวกับการป้องกันและบรรเทาสาธารณภัย

๒. ส่งเสริมและสนับสนุนการมีส่วนร่วมของประชาชนมากขึ้น เพื่อเปิดโอกาสให้ประชาชนเข้าใจในสิทธิและหน้าที่ของตนเองมีส่วนร่วมแสดงความคิดเห็น กำหนดนโยบายและประเมินผลโครงการสำคัญที่มีผลกระทบต่อชีวิตความเป็นอยู่ และสิ่งแวดล้อม การตรวจสอบการทำงานภาครัฐ ให้มีความโปร่งใส มีหลักธรรมาภิบาล

๓. ส่งเสริมการสร้างเครือข่ายองค์กรปกครองท้องถิ่นในจังหวัดสมุทรสงคราม เพื่อประสานการพัฒนาท้องถิ่นให้เป็นไปในแนวทางเดียวกัน

๔. ส่งเสริมการให้ประชาชนมีความรู้เรื่องประชาธิปไตย มีคุณธรรม จริยธรรม มีความเอื้ออาทรและสามัคคี ตามแนวทางการปกครองในระบอบประชาธิปไตยอันมีพระมหากษัตริย์ทรงเป็นประมุข

ด้านการพัฒนาองค์กร

๑. พัฒนาการจัดเก็บรายได้ของท้องถิ่น และการกระจายอำนาจทางการคลัง เพื่อให้้องค์การบริหารส่วนจังหวัดสมุทรสงคราม สามารถจัดการบริหารงบประมาณของตนเองได้อย่างอิสระมากขึ้น

๒. กำหนดมาตรฐานคุณธรรม จริยธรรมสำหรับข้าราชการองค์การบริหารส่วนจังหวัดสมุทรสงคราม เพื่อเป็นแนวทางในการปฏิบัติราชการ

๓. ส่งเสริมและสนับสนุนการพัฒนาองค์กรตามหลักธรรมาภิบาล ระบบเทคโนโลยีและสารสนเทศ เพื่อให้เกิดประสิทธิภาพในการบริหารจัดการ

๔. เพิ่มประสิทธิภาพการบริหารองค์กรสู่ระบบบริหารงานแบบมุ่งผลสัมฤทธิ์และการบริหารจัดการภาครัฐแนวใหม่

๕. ส่งเสริมศักยภาพของบุคลากรองค์การบริหารส่วนจังหวัดสมุทรสงคราม เพื่อตอบสนองความต้องการของประชาชนในการแก้ไขปัญหาความเดือดร้อนอย่างมีประสิทธิภาพ รวดเร็ว ทันเหตุการณ์

๖. เสริมสร้างความสัมพันธ์ฝ่ายบริหาร นิติบัญญัติและข้าราชการ พนักงาน เพื่อความเป็นเอกภาพ มุ่งการพัฒนาจังหวัดแบบองค์รวม

การวิเคราะห์ศักยภาพการพัฒนาท้องถิ่น

กรอบแนวคิดในการจัดทำยุทธศาสตร์การพัฒนาท้องถิ่น

รัฐธรรมนูญแห่งราชอาณาจักรไทย พุทธศักราช ๒๕๕๐ ได้กำหนดนโยบายการบริหารราชการแผ่นดินแบ่งออกเป็นการบริหารราชการส่วนกลาง ส่วนภูมิภาคและส่วนท้องถิ่น ภายใต้ขอบเขตอำนาจหน้าที่และความรับผิดชอบที่ชัดเจนเหมาะสมแก่การพัฒนาประเทศ โดยองค์การบริหารส่วนจังหวัดมีอำนาจหน้าที่ในการให้บริการสาธารณะที่จำเป็นแก่ท้องถิ่น การพัฒนาคุณภาพชีวิต การพัฒนาเศรษฐกิจและสังคม ซึ่งรัฐเป็นส่วนหนึ่งในการจัดสรรงบประมาณอุดหนุนเป็นรายได้ของท้องถิ่นรวมกับรายได้ที่จัดเก็บเอง และท้องถิ่นจะต้องบริหารจัดการทรัพยากรที่มีอยู่อย่างจำกัด โดยมีระบบบริหารกิจการบ้านเมืองที่ดีหรือหลักธรรมาภิบาล (GOOD GOVERNANCE) เป็นแนวทางด้วยการบริหารตามหลักนิติธรรม คุณธรรม ความโปร่งใส การมีส่วนร่วมความรับผิดชอบต่อสังคมและความคุ้มค่า เกิดผลสัมฤทธิ์ที่เป็นประโยชน์อย่างแท้จริง ตามนโยบายของรัฐบาลที่มุ่งเน้นพัฒนาประเทศสู่สังคมอยู่เย็นเป็นสุขร่วมกัน ภายใต้แนวทาง “ปรัชญาเศรษฐกิจพอเพียง” เพื่อให้เกิดความสมดุลและพร้อมรองรับการเปลี่ยนแปลงอย่างรวดเร็วและกว้างขวางจากโลกภายนอก (โลกาภิวัตน์)

เพื่อให้การพัฒนาท้องถิ่นเป็นไปในทิศทางเดียวกัน องค์การบริหารส่วนจังหวัดจึงได้กำหนดกรอบนโยบายการพัฒนาซึ่งสอดคล้องกับยุทธศาสตร์กลุ่มจังหวัดและยุทธศาสตร์จังหวัด ที่มุ่งเน้นพัฒนาจังหวัดให้เป็น “เมืองแห่งวิถีชีวิต ๓ น้ำ แหล่งอาหารทะเลและผลผลิตเกษตรปลอดภัย แหล่งท่องเที่ยวเชิงอนุรักษ์และวัฒนธรรม ร่วมเป็นหนึ่งในประชาคมอาเซียน” ประกอบกับนโยบายของผู้บริหารที่แถลงต่อสภาฯ โดยคำนึงถึงความสอดคล้องกับแผนพัฒนาจังหวัด/กลุ่มจังหวัด/แผนการบริหารราชการแผ่นดิน/นโยบายของรัฐบาล ซึ่งจะเป็นการประสานร่วมมือกันในการขับเคลื่อนการพัฒนาองค์กรปกครองท้องถิ่น อันจะก่อให้เกิดการบูรณาการในการแก้ปัญหาที่มีผลกระทบต่อประชาชนในจังหวัด และประสานกับองค์กรส่วนท้องถิ่นอื่นในการแก้ปัญหาทั้งด้าน เศรษฐกิจ สังคม และสิ่งแวดล้อม รวมทั้งประเภทโครงการที่ต้องการร่วมกันพัฒนาตามศักยภาพของท้องถิ่น และเสริมสร้างบทบาทการมีส่วนร่วมของประชาชนในการพัฒนาจังหวัดสมุทรสงคราม ส่งเสริมกลไกการตรวจสอบ การดำเนินงานของภาครัฐ เพื่อให้อยู่ในกรอบแนวทางของการบริหารองค์กรตามหลักธรรมาภิบาล โดยยึดหลัก “ปรัชญาเศรษฐกิจพอเพียง” เป็นแนวทางปฏิบัติควบคู่กับการพัฒนาที่ยั่งยืนเป็นเมืองน่าอยู่ เชื่อมโยงทุกมิติทั้งด้านคน สังคม เศรษฐกิจ สิ่งแวดล้อม และการเมือง อย่างมีเหตุผล ใช้หลัก “ความพอประมาณ” โดยมีระบบ “ภูมิคุ้มกัน” และนำทุนที่มีศักยภาพในท้องถิ่นมาใช้ประโยชน์อย่างบูรณาการและเกื้อกูลกัน มีเป้าหมายที่จะพัฒนาจังหวัดสมุทรสงครามให้เป็นจังหวัดที่มีการพัฒนาอย่างยั่งยืน เป็นเมืองน่าอยู่ ชุมชนท้องถิ่นมีความเข้มแข็ง จึงกำหนดเป็นแนวทางการพัฒนาให้ครอบคลุมและทั่วถึงโดยมีการวางแผนร่วมกันในการแก้ไขปัญหา ป้องกันเหตุการณ์ที่จะเกิดขึ้นในอนาคตและรองรับกับสิ่งที่จะเกิดขึ้นใหม่ อันเนื่องมาจากการเปลี่ยนแปลงของสภาพแวดล้อม ความผันผวนด้านเศรษฐกิจ สังคมและการเมือง เป็นต้น

ปัจจัยและสถานการณ์การเปลี่ยนแปลงที่มีผลต่อการพัฒนา

ปัจจัยและสถานการณ์การเปลี่ยนแปลงที่มีผลต่อการพัฒนา แยกตามประเด็นปัญหาได้ ดังนี้

๑. ปัญหาด้านโครงสร้างพื้นฐาน

๑.๑ ถนน สะพาน ขำรุดเสียหาย เป็นหลุมเป็นบ่อไม่ได้มาตรฐาน

๑.๒ ความไม่ปลอดภัยในการจราจรและระบบขนส่งสาธารณะ

๑.๓ ไฟฟ้าสาธารณะส่องสว่างไม่ทั่วถึงทุกหมู่บ้าน บางแห่งขำรุดไม่ได้รับการแก้ไขทำให้ประชาชนไม่มีความปลอดภัยในชีวิตและทรัพย์สิน

๑.๔ กระแสไฟฟ้าตกเนื่องจากการใช้กระแสไฟฟ้าของประชาชนเพิ่มขึ้น ประกอบกับความเจริญอย่างรวดเร็วของการท่องเที่ยว จำนวนที่พัก (โฮมสเตย์/รีสอร์ต) ที่เพิ่มขึ้น ส่งผลให้มีการใช้กระแสไฟฟ้าเพิ่มขึ้นเป็นลำดับ

๑.๕ น้ำประปาไม่เพียงพอต่อความต้องการและไม่ได้มาตรฐาน

๑.๖ ความขัดแย้งระหว่างผู้นำท้องถิ่น กับประชาชนเจ้าของพื้นที่ ซึ่งมักไม่ยินยอมให้พื้นที่ในการก่อสร้าง เนื่องจากกลัวการสูญเสียผลประโยชน์ในที่ดิน

๑.๗ ประชาชนยังไม่เข้าใจในเรื่องของการวาง/จัดทำผังเมืองรวมของจังหวัด

๑.๘ พื้นที่ในการบริหารจัดการขององค์การบริหารส่วนจังหวัด ทับซ้อนกับเทศบาล และองค์การบริหารส่วนตำบล ทำให้การพัฒนาท้องถิ่นทำได้ไม่เต็มที่

๒. ปัญหาด้านทรัพยากรธรรมชาติและสิ่งแวดล้อม

๒.๑ ประชาชนขาดความรู้ ความเข้าใจ และขาดจิตสำนึกในการจัดการทรัพยากรธรรมชาติสิ่งแวดล้อม ให้คงอยู่และเกิดประโยชน์สูงสุด

๒.๒ ทรัพยากรธรรมชาติถูกทำลาย เนื่องจากความเจริญเติบโตด้านการท่องเที่ยวที่รวดเร็วไม่สามารถฟื้นฟูได้ทัน

๒.๓ แหล่งน้ำธรรมชาติ เช่น คู คลอง ลำประโดงตื้นเขิน ก่อให้เกิดความไม่สะดวกในการคมนาคมทางน้ำ

๒.๔ ปริมาณน้ำเน่าเสียมีแนวโน้มเพิ่มขึ้น

๒.๕ ขาดระบบกำจัดขยะมูลฝอยที่ถูกสุขลักษณะ ไม่มีหน่วยงานรับผิดชอบ

๓. ปัญหาด้านคุณภาพชีวิต ศาสนา ศิลปวัฒนธรรม และภูมิปัญญาท้องถิ่น

๓.๑ ประชาชนขาดโอกาสที่จะศึกษาให้สูงขึ้น เนื่องจากฐานะทางการเงินไม่เอื้ออำนวย

๓.๒ ขาดศูนย์การเรียนรู้ภายในชุมชนที่ทันสมัย การได้รับข้อมูลข่าวสารล่าช้าไม่ทันต่อการเปลี่ยนแปลงของโลกในยุคโลกาภิวัตน์

๓.๓ สถานศึกษาบางแห่งขาดอุปกรณ์การเรียนการสอนที่ทันสมัย จึงเป็นข้อจำกัดในการพัฒนาการเรียนการสอน ทำให้การพัฒนาศักยภาพของเด็ก เยาวชน ไม่ทัดเทียมกับเด็ก เยาวชนในเมือง

- ๓.๔ การแพร่ระบาดของยาเสพติดในกลุ่มเยาวชน นักเรียน นักศึกษาและผู้ว่างงาน
- ๓.๕ ประชาชนขาดความรู้ ความเข้าใจในการดูแลสุขภาพอนามัยของตนเอง ยังมีพฤติกรรมเสี่ยงต่อการเกิดโรค ไม่เห็นความสำคัญของการออกกำลังกาย
- ๓.๖ ขาดการประชาสัมพันธ์การแพร่ระบาดโรคติดต่อและโรคร้ายแรงให้ประชาชนได้เข้าใจมากขึ้น
- ๓.๗ บุคลากรด้านสาธารณสุขไม่เพียงพอ
- ๓.๘ ขาดการสนับสนุนการดำเนินงานด้านสาธารณสุข
- ๓.๙ สวัสดิการและกิจกรรมนันทนาการไม่เพียงพอ
- ๓.๑๐ ขนาดสถานที่ออกกำลังกายพักผ่อนหย่อนใจให้กับเด็ก เยาวชน และประชาชน
- ๓.๑๑ ขาดสถานที่ดูแลผู้สูงอายุ คนพิการ และผู้ด้อยโอกาสทางสังคม
- ๓.๑๒ แนวโน้มการเกิดอุบัติเหตุรุนแรงมากขึ้น เนื่องจากไม่ปฏิบัติตามกฎจราจรขั้บรถโดยประมาท
- ๓.๑๓ ขาดการส่งเสริม สนับสนุน ศิลปวัฒนธรรม ประเพณี ภูมิปัญญาท้องถิ่น มุ่งเน้นการพัฒนาโครงสร้างพื้นฐาน
- ๓.๑๔ ขาดการพัฒนา สนับสนุน ทำนุบำรุงศาสนา ศาสนสถาน โบราณวัตถุ โบราณสถาน
- ๔. ปัญหาด้านการท่องเที่ยวและเศรษฐกิจ**
- ๔.๑ ไม่มีศูนย์กลางการให้บริการท่องเที่ยว
- ๔.๒ ขาดบุคลากรที่จะให้ความรู้ความเข้าใจในเรื่องการท่องเที่ยวเชิงอนุรักษ์
- ๔.๓ ขาดการพัฒนาฟื้นฟูแหล่งท่องเที่ยว
- ๔.๔ ขาดการประชาสัมพันธ์และเผยแพร่ข้อมูลด้านการตลาดและการท่องเที่ยว
- ๔.๕ ราคาผลผลิตสินค้าตกต่ำ ขณะนี้ต้นทุนการผลิตสูง เนื่องจากภาวะเศรษฐกิจถดถอย
- ๔.๖ ขาดแคลนที่ดินทำกินเป็นของตนเอง ต้องเช่าที่ดิน ทำให้เกษตรกรมีต้นทุนสูง
- ๔.๗ ขาดความรู้ด้านการตลาดในการจำหน่ายสินค้า
- ๔.๘ ขาดแคลนเกษตรกรแนวโน้มนุ่มสาวหันไปประกอบอาชีพในเมืองและโรงงานอุตสาหกรรม ก่อให้เกิดการเปลี่ยนแปลงของที่ดินไปใช้ในด้านอื่นๆ
- ๔.๙ ขาดศูนย์กลางจำหน่ายสินค้า ผลิตภัณฑ์ทุกประเภท
- ๔.๑๐ ขาดเทคโนโลยีเพื่อสร้างความปลอดภัยในผลผลิตสินค้าด้านการเกษตรและการประมง
- ๔.๑๑ การใช้สารเคมีเร่งผลผลิตใช้ยาฆ่าแมลงในปริมาณค่อนข้างสูง
- ๔.๑๒ ขาดการส่งเสริมการผลิต การแปรรูปสินค้าการเกษตร และการประมง

๕. ปัญหาด้านการเมืองการบริหาร

- ๕.๑ ประชาชนขาดความรู้ ความเข้าใจในการบริหารท้องถิ่น
- ๕.๒ ประชาชนไม่ให้ความสำคัญในการไปใช้สิทธิเลือกตั้ง (เป็นหน่วยการเมือง)
- ๕.๓ การรับรู้ข้อมูลข่าวสารไม่ทั่วถึง
- ๕.๔ ประชาชนไม่เห็นถึงความสำคัญของการเข้ามามีส่วนร่วมในการพัฒนาท้องถิ่น
- ๕.๕ เครื่องมือ เครื่องใช้ในการปฏิบัติงานไม่เพียงพอ และไม่ทันสมัย
- ๕.๖ ขาดศูนย์รวมข้อมูลข่าวสารและการจัดเก็บเอกสารที่เป็นระบบ
- ๕.๗ งบประมาณในการบริหารมีจำกัด เน้นความสำคัญในด้านโครงสร้างพื้นฐานมากกว่า
- ๕.๘ บุคลากรขาดขวัญและกำลังใจที่จะปฏิบัติงานด้วยความซื่อสัตย์

จากการวิเคราะห์ปัญหาการพัฒนาข้างต้น จึงได้นำมาเป็นข้อมูลการพัฒนาในอนาคต โดยการวิเคราะห์ SWOT Analysis (จุดอ่อน จุดแข็ง โอกาส และอุปสรรค/ข้อจำกัด) เพื่อเป็นแนวทางในการพัฒนาให้ครอบคลุมทุกด้านอย่างมีประสิทธิภาพ

จุดแข็ง (Strength)	จุดอ่อน (Weakness)
๑. เป็นจังหวัดที่อยู่ใกล้กรุงเทพฯ ๒. มีโครงสร้างการบริหารงานครอบคลุมทุกพื้นที่ ๓. ผู้นำองค์กรมาจากการเลือกตั้ง ทำให้ทราบแนวทางการแก้ไขปัญหาได้ตรงตามสภาพปัญหา ๔. เป็นจังหวัดที่มีพื้นที่ไม่ใหญ่มากนัก ทำให้การประสานงานเป็นไปอย่างทั่วถึงและรวดเร็ว ๕. มีสภาพแวดล้อมทางธรรมชาติที่ดี ประชาชนมีวิถีชีวิตสงบเรียบง่าย ๖. มีแหล่งท่องเที่ยวที่เป็นธรรมชาติ ๗. มีแหล่งน้ำธรรมชาติทั้งผิวดินและใต้ดินที่อุดมสมบูรณ์ ๘. มีพืชผลทางการเกษตรที่มีคุณภาพหลากหลายชนิด ๙. เป็นเมืองศูนย์รวมแห่งอาหารทะเล ๑๐. ประชากรมีสัดส่วนที่เหมาะสมกับการพัฒนาพื้นที่	๑. เยาวชนขาดความรู้ด้านสาธารณสุขเพศศึกษาและยาเสพติด ๒. ผังเมืองรวมจังหวัดยังไม่ประกาศใช้ ๓. เส้นทางคมนาคมทางบก-ทางน้ำ ยังไม่ได้รับการพัฒนาอย่างทั่วถึง ๔. ขาดแคลนน้ำอุปโภค-บริโภคที่มีคุณภาพ ๕. ทรัพยากรธรรมชาติและสิ่งแวดล้อมเสื่อมโทรม ๖. ขาดการประชาสัมพันธ์ด้านการท่องเที่ยว ๗. ขาดการส่งเสริมการแปรรูปผลผลิตทางการเกษตร การประมง การตลาดและการส่งออก ๘. ขาดแคลนแรงงานในภาคประมง ๙. คนในวัยทำงานและมีการศึกษาไม่อยู่ในพื้นที่ ๑๐. ขาดการส่งเสริมการกีฬาที่ได้มาตรฐาน ๑๑. ประชาชนไม่ให้ความสำคัญกับการเลือกตั้ง ๑๒. เจ้าหน้าที่ของรัฐขาดขวัญและกำลังใจในการปฏิบัติงาน

โอกาส (Opportunities)	อุปสรรค/ข้อจำกัด (Threats)
<p>๑. เป็นจังหวัดที่มีเส้นทางคมนาคมเชื่อมกับจังหวัดใกล้เคียงหลายเส้นทางประกอบกับการสนับสนุนนโยบายทางด้านโลจิสติกส์ที่ใช้เครือข่ายการคมนาคมขนส่งเชื่อมโยงพื้นที่ต่างๆ ทำให้การขนส่งสินค้าและการท่องเที่ยวมีความสะดวก รวดเร็วและเกิดประสิทธิภาพมากยิ่งขึ้น</p> <p>๒. มีทรัพยากรธรรมชาติที่สอดคล้องกับนโยบายรัฐบาลที่ส่งเสริมและสนับสนุนยุทธศาสตร์ครัวโลก และการท่องเที่ยว</p> <p>๓. ประเทศไทยจะเป็นประชาคมอาเซียน (AEC) ในปี ๒๕๕๘ โดยจะมีตลาดขนาดใหญ่มากกว่า ๘๐๐ ล้านคน</p> <p>๔. ความเจริญด้านเทคโนโลยีที่ทันสมัยในการเพิ่มผลผลิตทางการเกษตร</p>	<p>๑. พื้นที่จังหวัดอยู่ปลายของแม่น้ำแม่กลอง จึงประสบปัญหาน้ำเน่าเสียที่เกิดจากการปล่อยน้ำเสียจากโรงงาน</p> <p>๒. การบริหารจัดการทรัพยากรน้ำของกลุ่มแม่น้ำไม่สอดคล้องกับระบบนิเวศน์</p> <p>๓. การเข้าสู่ประชาคมอาเซียนจะทำให้มีแรงงานเข้ามาทำงานในพื้นที่มากขึ้น ทำให้เกิดผลกระทบด้านความมั่นคง ความปลอดภัยและโรคติดต่อ</p> <p>๔. ขาดแคลนแรงงานภาคเกษตร ทั้งที่เป็นจังหวัดที่ประชากรส่วนใหญ่มีอาชีพทางการเกษตร</p> <p>๕. ประชากรผู้สูงอายุในประเทมีอัตราเพิ่มขึ้นขณะที่ประชากรวัยเด็กมีน้อยลง</p> <p>๖. รัฐให้การสนับสนุนเงินงบประมาณเพื่อแก้ไขปัญหาของท้องถิ่นลดลงและไม่ต่อเนื่อง</p>

สรุปการประเมินสถานการณ์เพื่อการพัฒนาองค์การบริหารส่วนจังหวัดสมุทรสงคราม

สภาพโดยทั่วไปขององค์การบริหารส่วนจังหวัดสมุทรสงคราม ซึ่งเป็นองค์กรปกครองส่วนท้องถิ่นที่มีขนาดใหญ่ ปัจจุบันพบว่ามียุทธการขยายตัวของพัฒนาค่อนข้างมากโดยเฉพาะด้านการศึกษ การพัฒนาคุณภาพชีวิต เศรษฐกิจ และการท่องเที่ยวซึ่งมีแนวโน้มขยายตัวมากขึ้น โดยมีปัจจัยทางธรรมชาติ ตลอดจนความพร้อมด้านการเงินที่ได้รับการสนับสนุน ในขณะที่ปัจจุบันมีความแปรปรวน หรือความผันผวนด้าน เศรษฐกิจ การเมือง ทำให้การขยายตัวอยู่ในภาวะถดถอย แนวโน้มจะลดความสำคัญและบทบาทลง ทั้งนี้เนื่องจากการผลิตในภาคเกษตรและประมงส่วนใหญ่ จะอาศัยธรรมชาติเป็นหลัก ซึ่งมีความแปรปรวนทาง ธรรมชาติสูง ขณะเดียวกันแรงงานภาคเกษตรมีอยู่อย่างจำกัด ส่วนใหญ่จะเคลื่อนย้ายแรงงานออกสู่นอกภาค เกษตรกันมากขึ้น ภาคประมงแรงงานส่วนใหญ่เป็นแรงงานต่างด้าว ซึ่งก่อให้เกิดความไม่ปลอดภัยในชีวิตและ ทรัพย์สิน รวมทั้งการแพร่ของโรคร้ายแรงต่างๆ ในด้านสังคมพบว่าตามชุมชนใหญ่ๆ มีความหนาแน่นขึ้น เริ่มเป็นชุมชนเมืองมากขึ้น โดยมีประชากรเพิ่มมากขึ้น ในขณะที่ชนบทประชากรเริ่มลดน้อยลงตามลำดับ ที่อยู่ กับบ้านส่วนใหญ่จะเป็นวัยเด็กและผู้สูงอายุ นอกจากนี้ การส่งเสริม สนับสนุนจากภาครัฐจะพบว่าปัจจุบันได้มีการถ่ายโอนภารกิจจากส่วนราชการในส่วนภาคกลาง และส่วนภูมิภาค ให้แก่ องค์กรปกครองส่วนท้องถิ่นมากขึ้น เพื่อให้การปฏิบัติงานเกิดความคล่องตัว รวดเร็ว ตอบสนองต่อความต้องการของประชาชนได้อย่างทั่วถึง และเพื่อรองรับการขยายตัวของความเจริญในการพัฒนาท้องถิ่นในอนาคต

วิสัยทัศน์ (vision) และพันธกิจ (mission) แนวทางการพัฒนาท้องถิ่น องค์การบริหารส่วนจังหวัดสมุทรสงคราม

วิสัยทัศน์

“เมืองน่าอยู่ คุ่วัฒนธรรม ส่งเสริมการศึกษา สร้างคุณภาพชีวิต อยู่แบบเศรษฐกิจพอเพียง
ก้าวสู่ประชาคมอาเซียน”

พันธกิจ

๑. พัฒนาด้านโครงสร้างพื้นฐาน
๒. พัฒนาด้านการส่งเสริมคุณภาพชีวิต การศึกษา ศิลปะ การกีฬา วัฒนธรรม ประเพณี
ภูมิปัญญาท้องถิ่น เพื่อก้าวสู่ประชาคมอาเซียน
๓. พัฒนาด้านการจัดระเบียบชุมชน/สังคม การรักษาความสงบเรียบร้อย
๔. พัฒนาและการส่งเสริม การลงทุน พาณิชยกรรม และการท่องเที่ยว
๕. พัฒนาด้านการบริหารจัดการทรัพยากรธรรมชาติและสิ่งแวดล้อมอย่างยั่งยืน
๖. พัฒนาด้านการบริหารกิจการ บ้านเมืองและสังคมที่ดี

เป้าประสงค์

๑. โครงสร้างพื้นฐานได้ตามกำหนด
๒. พัฒนาคุณภาพชีวิต การศึกษา ศิลปะ การกีฬา วัฒนธรรม ประเพณี ภูมิปัญญาท้องถิ่นให้
ดียิ่งขึ้น เพื่อก้าวสู่ประชาคมอาเซียน
๓. ประชาชนอยู่ร่วมกันในสังคมอย่างมีความสุข ห่างไกลยาเสพติด มีความปลอดภัยในชีวิต
และทรัพย์สิน
๔. เพื่อพัฒนาด้านการเกษตรกรรม การลงทุนในภาพอุตสาหกรรม พาณิชยกรรม และการ
ท่องเที่ยวให้ดียิ่งขึ้น
๕. เพื่อให้เกษตรกรมีความเข้มแข็ง สามารถพึ่งพาตนเองได้
๖. ทรัพยากรธรรมชาติและสิ่งแวดล้อมได้รับการอนุรักษ์ ฟื้นฟู และพัฒนาอย่างยั่งยืน
๗. องค์กรและบุคลากรขององค์กรปกครองส่วนท้องถิ่นในเขตจังหวัดสมุทรสงคราม ได้รับการ
พัฒนาอย่างมีคุณภาพ

แนวทางการพัฒนา ประกอบด้วยยุทธศาสตร์การพัฒนา ๖ ด้าน ดังนี้

๑. การพัฒนาด้านโครงสร้างพื้นฐาน

แนวทางการพัฒนา

- ๑.๑ พัฒนาระบบการขนส่ง การคมนาคมทางบกและทางน้ำ ระบบสาธารณสุขปศุสัตว์ สาธารณูปการ การก่อสร้าง ซ่อมแซม ปรับปรุง บำรุงรักษา โครงสร้างพื้นฐาน ให้ได้มาตรฐาน
- ๑.๒ จัดทำผังเมืองและผังเมืองรวม
- ๑.๓ พัฒนาแหล่งน้ำเพื่อการอุปโภค-บริโภคและเพื่อการเกษตร

๒. การพัฒนาด้านสาธารณสุข การส่งเสริมคุณภาพชีวิต การศึกษา ศิลปะ การกีฬา วัฒนธรรม ประเพณี ภูมิปัญญาท้องถิ่น

แนวทางการพัฒนา

- ๒.๑ ส่งเสริมสนับสนุนการสาธารณสุขมูลฐานยกระดับการบริการทางการแพทย์ เสริมสร้าง สุขภาพอนามัย ป้องกัน แก้ไข ควบคุมโรคติดต่อ และโรคไม่ติดต่อ
- ๒.๒ ส่งเสริมสนับสนุนการมีส่วนร่วมทางการศึกษา การกีฬานันทนาการให้กับเด็ก เยาวชน ประชาชน คนพิการ รวมถึงผู้ด้อยโอกาส และปลูกฝังค่านิยมหลัก ของคนไทย ๑๒ ประการ
- ๒.๓ ส่งเสริมสนับสนุนการจัดสวัสดิการให้ความช่วยเหลือเด็ก สตรี ผู้สูงอายุ คนพิการ ผู้ด้อยโอกาส และผู้ติดเชื้อเอชไอวี
- ๒.๔ พัฒนาสถาบันครอบครัว ชุมชน และสังคม ให้มีความเข้มแข็งตามหลัก ของปรัชญาเศรษฐกิจพอเพียงภายใต้กรอบแนวคิดค่านิยมหลัก ๑๒ ประการ
- ๒.๕ ส่งเสริมการมีส่วนร่วมของภาครัฐ ภาคเอกชน และประชาชน ภายใต้กรอบแนวคิดค่านิยมหลัก ๑๒ ประการ
- ๒.๖ สนับสนุนและสร้างความเข้มแข็งในการบำรุงรักษา ศิลปะ วัฒนธรรม ประเพณี ภูมิปัญญาท้องถิ่นเพื่อเป็นภูมิคุ้มกันสร้างความเข้มแข็ง และยั่งยืน พร้อมก้าวสู่ ประชาคมอาเซียน
- ๒.๗ ส่งเสริมการใช้และการอนุรักษ์ภาษาท้องถิ่นการใช้ภาษาไทยอย่างถูกต้องควบคู่ กับการเรียนรู้ภาษาอังกฤษ ภาษาประเทศเพื่อนบ้าน และวัฒนธรรมประเพณี เพื่อนบ้านเพื่อเตรียมความพร้อมการเข้าสู่ประชาคมอาเซียน

๓. การพัฒนาด้านการจัดระเบียบชุมชน/สังคม การรักษาความสงบเรียบร้อย

แนวทางการพัฒนา

- ๓.๑ บริหารจัดการการป้องกัน บรรเทาสาธารณภัย การรักษาความสงบเรียบร้อย ความปลอดภัยในชีวิตและทรัพย์สินของประชาชน
- ๓.๒ ส่งเสริมสนับสนุนการป้องกัน แก้ไข ปัญหายาเสพติด ตลอดจนการฟื้นฟู ผู้ติดยาเสพติด
- ๓.๓ ส่งเสริมสนับสนุนการป้องกันแก้ไขปัญหายาเสพติด รวมถึงการป้องกันภัยอันตราย
- ๓.๔ จัดระเบียบชุมชนเกี่ยวกับแรงงานต่างชาติ

๔. การพัฒนาและการส่งเสริมเกษตรกรรม การลงทุน พาณิชยกรรม และการท่องเที่ยว
แนวทางการพัฒนา

- ๔.๑ ส่งเสริมและพัฒนาแหล่งท่องเที่ยวทางแม่น้ำลำคลอง การท่องเที่ยวเชิงอนุรักษ์ และปลูกจิตสำนึกให้รักถิ่นเกิด
- ๔.๒ ส่งเสริมการตลาดและการท่องเที่ยว
- ๔.๓ ส่งเสริมสนับสนุนภาครัฐ เอกชน องค์กร ชุมชน/เครือข่ายในการพัฒนาอาชีพ เกษตรกรรม การประมง การลงทุน พาณิชยกรรม อุตสาหกรรม การบริการ เพื่อสร้างงาน สร้างอาชีพ สร้างรายได้ให้กับประชาชน และส่งเสริมทักษะความรู้ เพื่อเข้าสู่ประชาคมอาเซียน
- ๔.๔ ส่งเสริมและสนับสนุนพัฒนาการผลิต และจำหน่ายผลิตภัณฑ์เกษตร และประมง รวมทั้งผลิตภัณฑ์แปรรูปให้มีคุณภาพได้มาตรฐาน มีมูลค่าเพิ่ม ทางเศรษฐกิจสามารถขยายเครือข่ายการตลาด สร้างรายได้ให้กับเกษตรกร ทั้งภายในประเทศ และต่างประเทศ
- ๔.๕ คຸ້ມครองส่งเสริมและพัฒนาคุณภาพชีวิตผู้ใช้แรงงาน
- ๔.๖ สร้างกระบวนการมีส่วนร่วมของทุกภาคส่วนในการพัฒนา และบริหาร การเกษตร และขับเคลื่อนให้บังเกิดผลในทางปฏิบัติ โดยยึดหลักปรัชญาเศรษฐกิจพอเพียง

๕. การพัฒนาด้านการบริหารจัดการทรัพยากรธรรมชาติ และสิ่งแวดล้อมอย่างยั่งยืน
แนวทางการพัฒนา

- ๕.๑ อนุรักษ์ ป่าพุทธรักษาธรรมชาติ และสิ่งแวดล้อม
- ๕.๒ บริหารจัดการขยะมูลฝอย สิ่งปฏิกูล และน้ำเสีย
- ๕.๓ บริหารจัดการและรักษาความสมดุลของระบบนิเวศน์ ๓ น้ำ
- ๕.๔ เสริมสร้างการป้องกัน การกัดเซาะริมตลิ่ง แม่น้ำลำคลอง และชายฝั่งทะเล

๖. การพัฒนาด้านการบริหารกิจการบ้านเมืองและสังคมที่ดี

แนวทางการพัฒนา

- ๖.๑ เติบโตทุน พัทธกิจ รักษาสถาบัน ชาติ ศาสนา พระมหากษัตริย์
- ๖.๒ ส่งเสริมการมีส่วนร่วมของประชาชนในการพัฒนาท้องถิ่น
- ๖.๓ พัฒนาคความรู้ความเข้าใจและการมีส่วนร่วมของประชาชนเกี่ยวกับการเมือง การปกครองตามระบอบประชาธิปไตยอันมีพระมหากษัตริย์ทรงเป็นประมุข
- ๖.๔ ส่งเสริมการมีส่วนร่วมของประชาชนในการรับรู้ข้อมูลข่าวสาร
- ๖.๕ พัฒนาระบบการบริหารจัดการองค์กรให้มีประสิทธิภาพรวมถึงพัฒนาหน่วยงาน และบุคลากรทุกรูปแบบ
- ๖.๖ ก่อสร้าง/ปรับปรุงสถานที่ปฏิบัติงาน บำรุงรักษา/จัดทาสตูดอุปกรณ์เครื่องมือ เครื่องใช้ และพัฒนาระบบการทำงาน โดยใช้เทคโนโลยีที่ทันสมัย
- ๖.๗ พัฒนาการบริหารกิจการบ้านเมืองและสังคมที่ดี ภายใต้ค่านิยมหลักคนไทย ๑๒ ประการ
- ๖.๘ ส่งเสริมการมีส่วนร่วมของภาคประชาชนในการป้องกันปัญหาคอร์รัปชัน อย่างยั่งยืน

ความเชื่อมโยงยุทธศาสตร์การพัฒนาจังหวัด

กับ

ยุทธศาสตร์การพัฒนาขององค์การบริหารส่วนจังหวัดสมุทรสงคราม

โครงสร้างเชื่อมโยงแผนยุทธศาสตร์การพัฒนา องค์การบริหารส่วนจังหวัดสมุทรสงคราม พ.ศ. ๒๕๕๘ - ๒๕๖๒ (ฉบับทบทวนประจำปี ๒๕๕๙)

แบบ ยท. ๐๑

ยุทธศาสตร์ จังหวัด

ยุทธศาสตร์ การพัฒนา ของ อปท. ใน เขตจังหวัด

ยุทธศาสตร์ การพัฒนา อบจ.สส.

แนวทางการพัฒนา

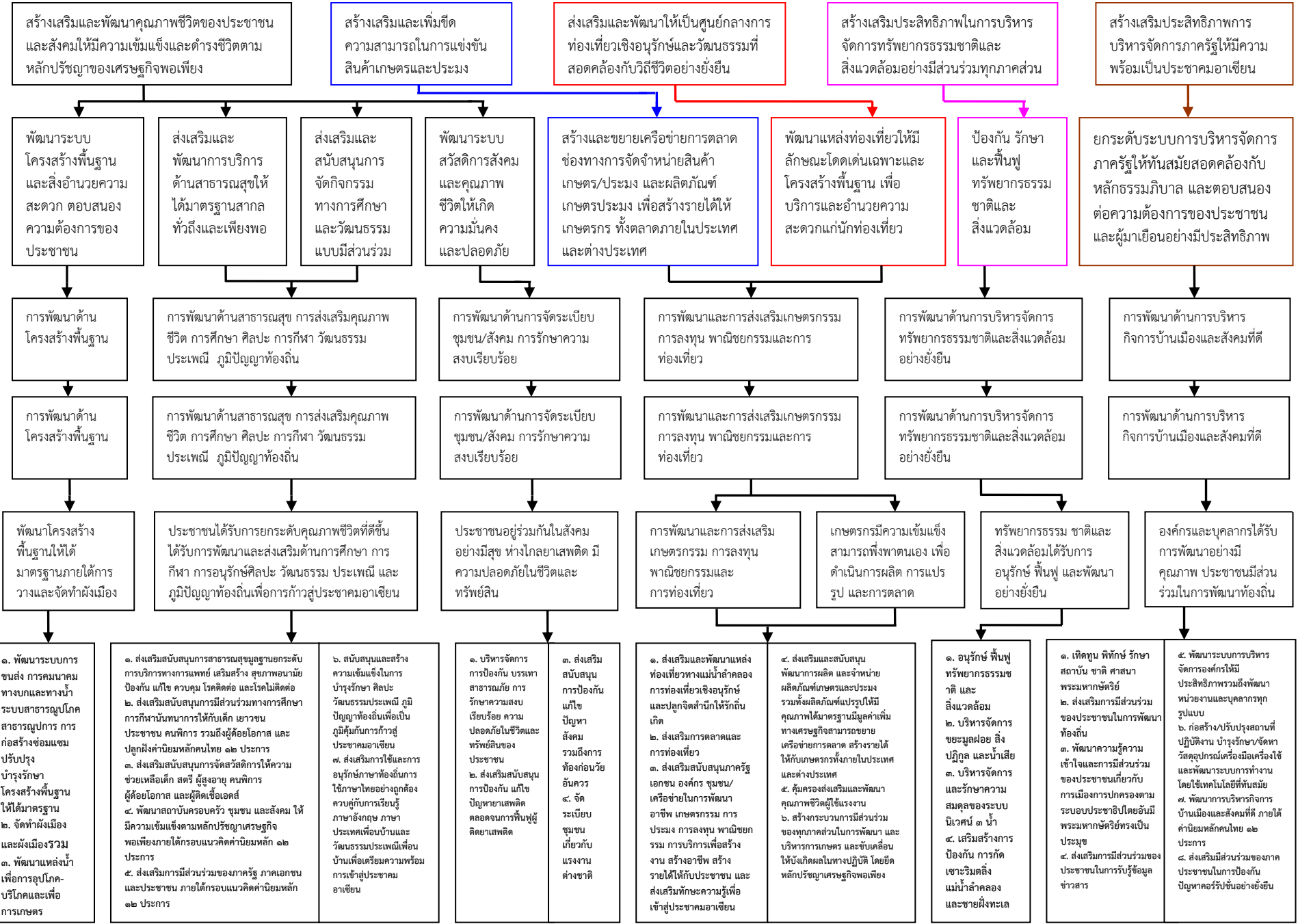

โครงสร้างเชื่อมโยงแผนยุทธศาสตร์การพัฒนา องค์การบริหารส่วนจังหวัดสมุทรสงคราม พ.ศ. ๒๕๕๕ - ๒๕๖๒ (ฉบับทบทวนประจำปี ๒๕๕๙) (ต่อ)

แบบ ยท.๐๑

แนว
ทางการ
พัฒนา

ผลผลิต/
โครงการ

- | | | | | | | | | | |
|---|--|---|--|--|--|---|--|--|---|
| <p>๑. พัฒนาระบบการขนส่ง การคมนาคมทางบกและทางน้ำ ระบบสาธารณูปโภค สาธารณูปการ การก่อสร้างซ่อมแซม ปรับปรุง บำรุงรักษา โครงสร้างพื้นฐาน ให้ได้มาตรฐาน</p> <p>๒. จัดทำผังเมือง และผังเมืองรวม</p> <p>๓. พัฒนาแหล่งน้ำเพื่อการอุปโภค-บริโภคและเพื่อการเกษตร</p> | <p>๑. ส่งเสริมสนับสนุนการสาธารณสุขมูลฐานระดับการบริหารทางการแพทย์ เสริมสร้าง สุขภาพอนามัย ป้องกัน แก้ไข ควบคุม โรคติดต่อ และโรคไม่ติดต่อ</p> <p>๒. ส่งเสริมสนับสนุนการมีส่วนร่วมทางการศึกษา การกีฬาและนันทนาการให้กับเด็ก เยาวชน ประชาชน คนพิการ รวมถึงผู้ด้อยโอกาส และปลูกฝังค่านิยมหลักคนไทย ๑๒ ประการ</p> <p>๓. ส่งเสริมสนับสนุนการจัดสวัสดิการให้ความช่วยเหลือเด็ก สตรี ผู้สูงอายุ คนพิการ ผู้ด้อยโอกาส และผู้ติดเชื้อเอชไอวี</p> <p>๔. พัฒนาสถาบันครอบครัว ชุมชน และสังคม ให้มีความเข้มแข็งตามหลักปรัชญาเศรษฐกิจพอเพียงภายใต้กรอบแนวคิดค่านิยมหลัก ๑๒ ประการ</p> <p>๕. ส่งเสริมการมีส่วนร่วมของภาครัฐ ภาคเอกชน และประชาชน ภายใต้กรอบแนวคิดค่านิยมหลัก ๑๒ ประการ</p> | <p>๖. สนับสนุนและสร้างความเข้มแข็งในการบำรุงรักษา ศิลปะ วัฒนธรรมประเพณี ภูมิปัญญาท้องถิ่นเพื่อเป็นภูมิคุ้มกันการก้าวสู่ประชาคมอาเซียน</p> <p>๗. ส่งเสริมการใช้และการอนุรักษ์ภาษาท้องถิ่นการใช้ภาษาไทยอย่างถูกต้อง ควบคู่กับการเรียนรู้ภาษาอังกฤษ ภาษาประเทศเพื่อนบ้านและ วัฒนธรรมประเพณีและ บ้านเพื่อเตรียมความพร้อม การเข้าสู่ประชาคมอาเซียน</p> | <p>๑. บริหารจัดการ การป้องกัน บรรเทาสาธารณภัย การรักษาความสงบเรียบร้อย ความปลอดภัยในชีวิตและทรัพย์สินของประชาชน</p> <p>๒. ส่งเสริมสนับสนุน การป้องกัน แก้ไข ปัญหาเกี่ยวกับ แรงงาน ต่างชาติ</p> | <p>๓. ส่งเสริม สนับสนุน การป้องกัน แก้ไข ปัญหา สังคม รวมถึงการ ท้องถิ่นวัย อ่อนวัย</p> <p>๔. จัด ระเบียบ ชุมชน เกี่ยวกับ แรงงาน ต่างชาติ</p> | <p>๑. ส่งเสริมและพัฒนาแหล่งท่องเที่ยวทางแม่น้ำลำคลอง การท่องเที่ยวเชิงอนุรักษ์ และปลูกจิตสำนึกให้รักถิ่นเกิด</p> <p>๒. ส่งเสริมการตลาดและการท่องเที่ยว</p> <p>๓. ส่งเสริมสนับสนุนภาครัฐ เอกชน องค์กร ชุมชน/ เครือข่ายในการพัฒนา อาชีพ เกษตรกรรม การประมง การบริการเพื่อสร้าง งาน สร้างอาชีพ สร้าง รายได้ให้กับประชาชน และ ส่งเสริมทักษะความรู้เพื่อเข้าสู่ประชาคมอาเซียน</p> | <p>๔. ส่งเสริมและสนับสนุน พัฒนาการผลิต และจำหน่ายผลิตภัณฑ์เกษตรและประมง รวมทั้งผลิตภัณฑ์แปรรูปให้มีคุณภาพได้มาตรฐานมีมูลค่าเพิ่มทางเศรษฐกิจสามารถขยาย เครือข่ายการตลาด สร้างรายได้ให้กับเกษตรกรทั้งภายในประเทศ และต่างประเทศ</p> <p>๕. คัดกรองส่งเสริมและพัฒนาคุณภาพชีวิตผู้ไร้แรงงาน</p> <p>๖. สร้างกระบวนการมีส่วนร่วมของทุกภาคส่วนในการพัฒนา และ บริหารการเกษตร และขับเคลื่อน ให้บังเกิดผลในทางปฏิบัติ โดยยึดหลักปรัชญาเศรษฐกิจพอเพียง</p> | <p>๑. อนุรักษ์ ฟื้นฟู ทรัพยากรธรรมชาติ สิ่งแวดล้อม</p> <p>๒. บริหารจัดการ ขยะมูลฝอย สิ่ง ปฏิกูล และน้ำเสีย</p> <p>๓. บริหารจัดการ และรักษาความ สมดุลของระบบ นิเวศน์ ๓ น้ำ</p> <p>๔. เสริมสร้างการ ป้องกัน การกัดเซาะริมตลิ่ง แม่น้ำลำคลอง และชายฝั่งทะเล</p> | <p>๑. เทิดทูน พิทักษ์ รักษา สถาบัน ชาติ ศาสนา พระมหากษัตริย์</p> <p>๒. ส่งเสริมการมีส่วนร่วมของประชาชนในการพัฒนาท้องถิ่น</p> <p>๓. พัฒนาความรู้ความ เข้าใจและการมีส่วนร่วม ของประชาชนเกี่ยวกับการเมืองการปกครองตาม ระบบประชาธิปไตยอันมี พระมหากษัตริย์ทรงเป็น ประมุข</p> <p>๔. ส่งเสริมการมีส่วนร่วมของ ประชาชนในการป้องกัน ปัญหาคอร์รัปชั่นอย่างยั่งยืน</p> | <p>๕. พัฒนาระบบการบริหารจัดการองค์กรให้มี ประสิทธิภาพรวมถึงพัฒนาหน่วยงานและบุคลากรทุก รูปแบบ</p> <p>๖. ก่อสร้าง/ปรับปรุงสถานที่ ปฏิบัติงาน บำรุงรักษา/จัดหา วัสดุอุปกรณ์เครื่องมือเครื่องใช้ และพัฒนาระบบการทำงาน โดยใช้เทคโนโลยีที่ทันสมัย</p> <p>๗. พัฒนาการบริหารจัดการ บ้านเมืองและสังคมที่ดี ภายใต้ ค่านิยมหลักคนไทย ๑๒ ประการ</p> <p>๘. ส่งเสริมมีส่วนร่วมของภาค ประชาชนในการป้องกัน ปัญหาคอร์รัปชั่นอย่างยั่งยืน</p> |
|---|--|---|--|--|--|---|--|--|---|

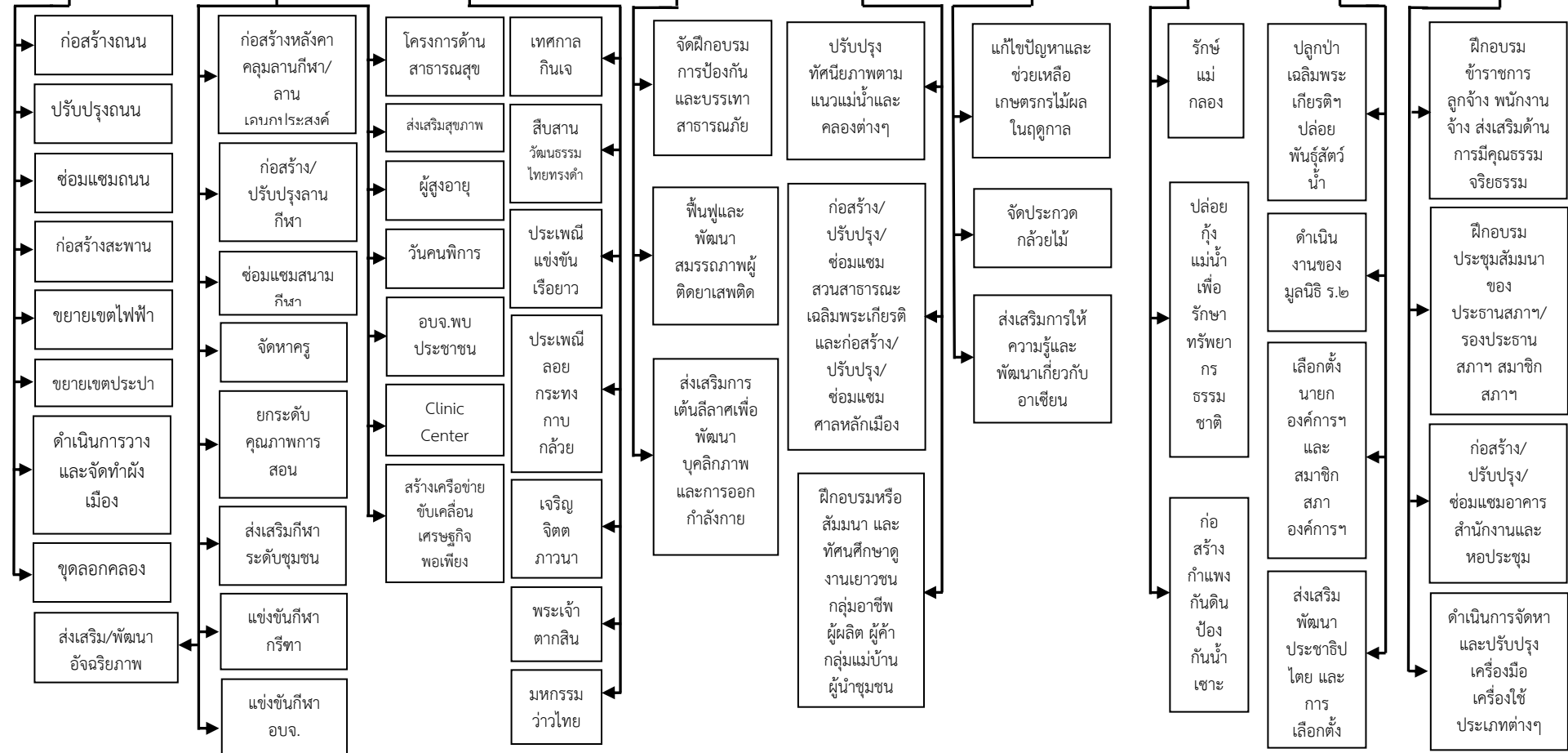

โครงสร้างเชื่อมโยงแผนยุทธศาสตร์การพัฒนา องค์การบริหารส่วนจังหวัดสมุทรสงคราม พ.ศ. ๒๕๕๘ – ๒๕๖๒ (ฉบับทบทวนประจำปี ๒๕๕๙) (ต่อ)

แบบ ยท.๐๑

แนว
ทางการ
พัฒนา

<p>๑. พัฒนาระบบการขนส่ง การคมนาคมทางบกและทางน้ำ ระบบสาธารณูปโภค สาธารณูปการ การก่อสร้างซ่อมแซม บำรุงรักษา โครงสร้างพื้นฐาน ให้ได้มาตรฐาน</p> <p>๒. จัดทำผังเมือง และผังเมืองรวม</p> <p>๓. พัฒนาแหล่งน้ำเพื่อการอุปโภค-บริโภคและการเกษตร</p>	<p>๑. ส่งเสริมสนับสนุนการสาธารณสุขมูลฐานยกระดับ การบริการทางการแพทย์ เสริมสร้าง สุขภาพอนามัย ป้องกัน แก้ไข ควบคุม โรคติดต่อ และโรคไม่ติดต่อ</p> <p>๒. ส่งเสริมสนับสนุนการมีส่วนร่วมทางการศึกษา การกีฬาันทนาการให้กับเด็ก เยาวชน ประชาชน คนพิการ รวมถึงผู้ด้อยโอกาส และปลูกฝังค่านิยมหลักคนไทย ๑๒ ประการ</p> <p>๓. ส่งเสริมสนับสนุนการจัดสวัสดิการให้ความช่วยเหลือเด็ก สตรี ผู้สูงอายุ คนพิการ ผู้ด้อยโอกาส และผู้ติดเชื่อเอชไอวี</p> <p>๔. พัฒนาสถาบันครอบครัว ชุมชน และสังคม ให้มีความเข้มแข็งตามหลักปรัชญาเศรษฐกิจพอเพียงภายใต้กรอบแนวคิดค่านิยมหลัก ๑๒ ประการ</p> <p>๕. ส่งเสริมการมีส่วนร่วมของภาครัฐ ภาคเอกชน และประชาชน ภายใต้กรอบแนวคิดค่านิยมหลัก ๑๒ ประการ</p>	<p>๖. สนับสนุนและสร้างความเข้มแข็งในการบำรุงรักษา ศิลปะวัฒนธรรมประเพณี ภูมิปัญญาท้องถิ่นเพื่อเป็นภูมิคุ้มกันการก้าวสู่ประชาคมอาเซียน</p> <p>๗. ส่งเสริมการใช้และการอนุรักษ์ภาษาท้องถิ่นการใช้ภาษาไทยอย่างถูกต้องควบคู่กับการเรียนรู้ภาษาอังกฤษ ภาษาประเทศเพื่อนบ้านและวัฒนธรรมประเพณีเพื่อนบ้านเพื่อเตรียมความพร้อมการเข้าสู่ประชาคมอาเซียน</p>	<p>๑. บริหารจัดการการป้องกัน บรรเทาสาธารณภัย การรักษาความสงบเรียบร้อย ความปลอดภัยในชีวิตและทรัพย์สินของประชาชน</p> <p>๒. ส่งเสริมสนับสนุนการป้องกัน แก้ไขปัญหาอาชญากรรม การป้องกัน แก้ไขปัญหาอาชญากรรม การป้องกัน แก้ไขปัญหาอาชญากรรม การป้องกัน แก้ไขปัญหาอาชญากรรม</p>	<p>๓. ส่งเสริมสนับสนุนการป้องกัน แก้ไขปัญหาสังคม รวมถึงการป้องกันภัยอันตราย</p> <p>๔. จัดระเบียบแรงงาน แรงงานต่างชาติ</p>	<p>๑. ส่งเสริมและพัฒนาแหล่งท่องเที่ยวทางแม่น้ำลำคลอง การท่องเที่ยวเชิงอนุรักษ์ และปลูกจิตสำนึกให้รักถิ่นเกิด</p> <p>๒. ส่งเสริมการตลาดและการท่องเที่ยว</p> <p>๓. ส่งเสริมสนับสนุนภาครัฐ เอกชน องค์กร ชุมชน/เครือข่ายในการพัฒนาอาชีพ เกษตรกรรม การประมง การบริการเพื่อสร้างงาน สร้างอาชีพ สร้างรายได้ให้กับประชาชน และส่งเสริมทักษะความรู้เพื่อเข้าสู่ประชาคมอาเซียน</p>	<p>๔. ส่งเสริมและสนับสนุนพัฒนาการผลิต และจำหน่ายผลิตภัณฑ์เกษตรและประมง รวมทั้งผลิตภัณฑ์แปรรูปให้มีคุณภาพได้มาตรฐานมีมูลค่าเพิ่มทางเศรษฐกิจสามารถขยายเครือข่ายการตลาด สร้างรายได้ให้กับเกษตรกรทั้งภายในประเทศและต่างประเทศ</p> <p>๕. คุ้มครองส่งเสริมและพัฒนาคุณภาพชีวิตผู้ใช้แรงงาน</p> <p>๖. สร้างกระบวนการมีส่วนร่วมของทุกภาคส่วนในการพัฒนา และบริหารการเกษตร และขับเคลื่อนให้บังเกิดผลในทางปฏิบัติ โดยยึดหลักปรัชญาเศรษฐกิจพอเพียง</p>	<p>๑. อนุรักษ์ ฟื้นฟูทรัพยากรธรรมชาติ และสิ่งแวดล้อม</p> <p>๒. บริหารจัดการขยะมูลฝอย สิ่งปฏิกูล และน้ำเสีย</p> <p>๓. บริหารจัดการและรักษาความสมดุลของระบบนิเวศน์ ๓ น้ำ</p> <p>๔. เสริมสร้างการป้องกัน การกัดเซาะริมตลิ่ง และชายฝั่งทะเล</p>	<p>๑. เติบโต พืชผัก ไร่สวน</p> <p>๒. ส่งเสริมการมีส่วนร่วมของประชาชนในการพัฒนาท้องถิ่น</p> <p>๓. พัฒนาความรู้ความเข้าใจและการมีส่วนร่วมของประชาชนเกี่ยวกับการเมืองการปกครองตามระบอบประชาธิปไตยอันมีพระมหากษัตริย์ทรงเป็นประมุข</p> <p>๔. ส่งเสริมการมีส่วนร่วมของประชาชนในการรับรู้ข้อมูลข่าวสาร</p>	<p>๕. พัฒนาระบบการบริหารจัดการองค์กรให้มีประสิทธิภาพรวมถึงพัฒนาหน่วยงานและบุคลากรทุกรูปแบบ</p> <p>๖. ก่อสร้าง/ปรับปรุงสถานที่ปฏิบัติงาน บำรุงรักษา/จัดหาวัสดุอุปกรณ์เครื่องมือเครื่องใช้ และพัฒนาระบบการทำงานโดยใช้เทคโนโลยีที่ทันสมัย</p> <p>๗. พัฒนาการบริหารกิจการบ้านเมืองและสังคมที่ดี ภายใต้ค่านิยมหลักคนไทย ๑๒ ประการ</p> <p>๘. ส่งเสริมมีส่วนร่วมของภาคประชาชนในการป้องกันปัญหาอาชญากรรม</p>
---	---	---	--	---	---	---	---	--	--

ผลผลิต/
โครงการ

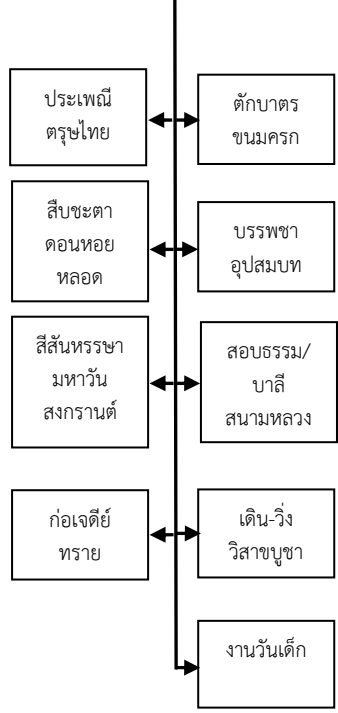

แผนที่ยุทธศาสตร์

ยุทธศาสตร์การพัฒนา องค์การบริหารส่วนจังหวัดสมุทรสงคราม

แบบ ยท.๐๒

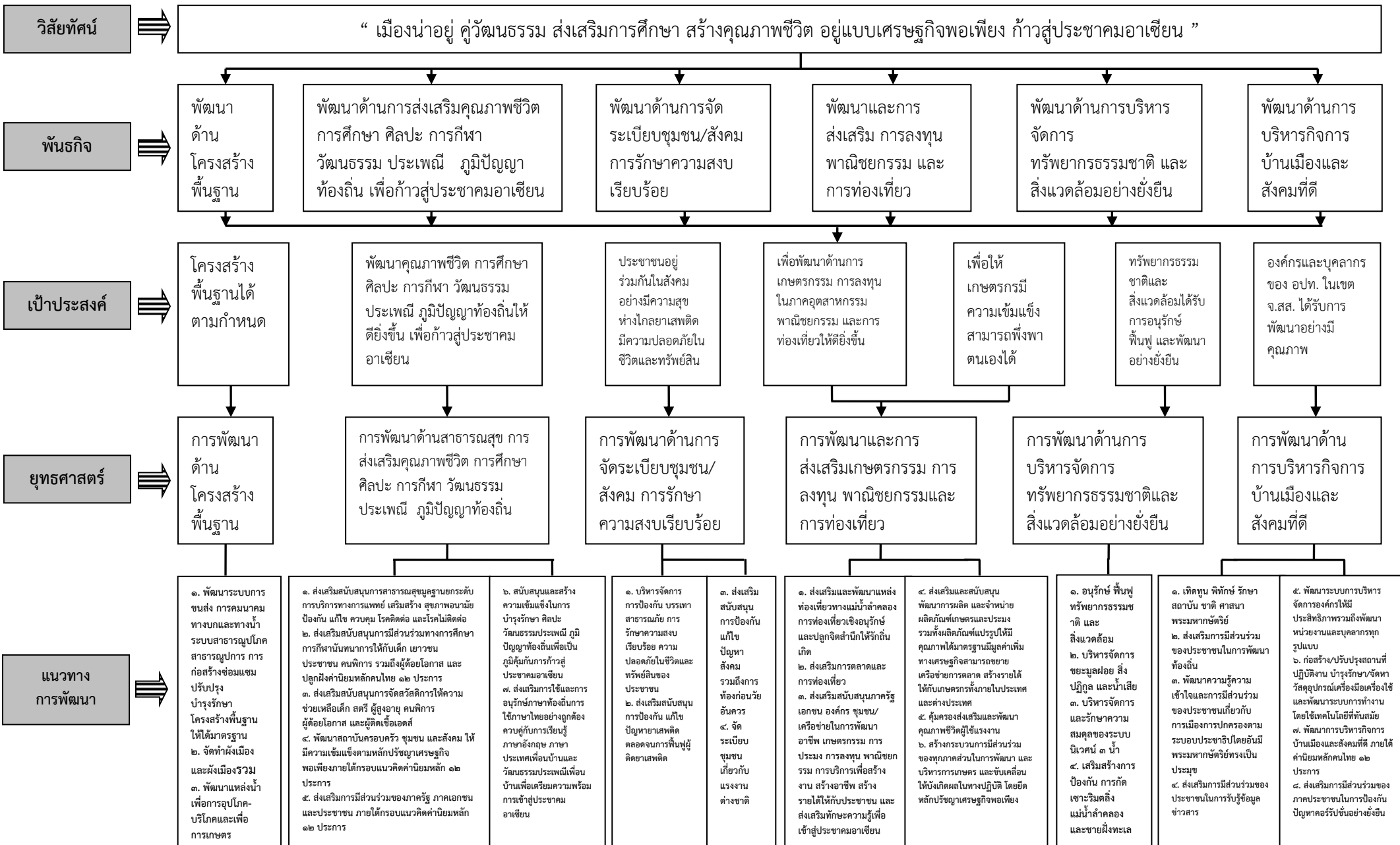

บทที่ ๔

รายละเอียดแผนยุทธศาสตร์การพัฒนา

- ประเด็นยุทธศาสตร์

๑. การพัฒนาด้านโครงสร้างพื้นฐาน

- พันธกิจ การพัฒนาด้านโครงสร้างพื้นฐาน
- เป้าประสงค์ โครงสร้างพื้นฐานได้ตามกำหนด

ตัวชี้วัดระดับเป้าประสงค์

- จำนวนถนน สะพาน ที่ได้รับการก่อสร้าง ปรับปรุง ซ่อมแซม บำรุงรักษา
- ร้อยละของครัวเรือนที่ได้รับการคมนาคมขนส่งสินค้า วัสดุดิบและผลผลิตด้านการเกษตร ที่สะดวกเพิ่มขึ้น
- ร้อยละของแหล่งน้ำสาธารณะที่ได้รับการพัฒนาให้ดีขึ้น
- ร้อยละของครัวเรือนที่มีน้ำประปาสะอาดใช้เพิ่มขึ้น
- ร้อยละของครัวเรือนที่มีไฟฟ้าใช้เพิ่มมากขึ้น
- ร้อยละของพื้นที่เสี่ยงอันตรายเนื่องจากไฟฟ้าส่องสว่างไม่ทั่วถึงลดลง
- ร้อยละการเกิดอุบัติเหตุทางการจราจรทั้งทางบกและทางน้ำลดลง

● กลยุทธ์/แนวทางการพัฒนา และตัวชี้วัดระดับกลยุทธ์

กลยุทธ์ / แนวทางการพัฒนา	ตัวชี้วัดระดับกลยุทธ์
๑.๑ พัฒนาระบบการขนส่ง การคมนาคมทางบกและทางน้ำ ระบบสาธารณสุขปโภค สาธารณูปการ การก่อสร้าง ซ่อมแซม ปรับปรุง บำรุงรักษา โครงสร้างพื้นฐานให้ได้มาตรฐาน	<ul style="list-style-type: none"> - จำนวนเส้นทางคมนาคมที่เพิ่มขึ้น - ร้อยละของครัวเรือนได้รับประโยชน์เพิ่มขึ้น - ร้อยละของครัวเรือนมีน้ำประปาใช้มากขึ้น - ร้อยละของครัวเรือนมีไฟฟ้าใช้เพิ่มมากขึ้น - จำนวนสะพานเพิ่มขึ้น
๑.๒ จัดทำผังเมืองและผังเมืองรวม	- ร้อยละของผู้บริหาร และประชาชนมีส่วนร่วมในการกำหนดการวางผังเมืองรวมของจังหวัด
๑.๓ พัฒนาแหล่งน้ำเพื่อการอุปโภค-บริโภค และเพื่อการเกษตร	- ร้อยละของแหล่งน้ำดีขึ้น

● **หน่วยงานรับผิดชอบหลัก**

กองช่าง

● **ความเชื่อมโยง**

๑. ยุทธศาสตร์จังหวัด : ยุทธศาสตร์ที่ ๓ สร้างเสริมและพัฒนาคุณภาพชีวิตของประชาชนและสังคมให้มีความเข้มแข็งและดำรงชีวิตตามหลักปรัชญาของเศรษฐกิจพอเพียง

๒. ยุทธศาสตร์การพัฒนา องค์ประกอบรองส่วนท้องถิ่น : ยุทธศาสตร์ที่ ๑ การพัฒนาด้านโครงสร้างพื้นฐาน

๒. การพัฒนาด้านสาธารณสุข การส่งเสริมคุณภาพชีวิต การศึกษา ศิลปะ การกีฬา วัฒนธรรม ประเพณี ภูมิปัญญาท้องถิ่น

- พันธกิจ พัฒนาด้านการส่งเสริมคุณภาพชีวิต การศึกษา ศิลปะ การกีฬา วัฒนธรรม ประเพณี ภูมิปัญญาท้องถิ่น
- เป้าประสงค์ พัฒนาคุณภาพชีวิต การศึกษา ศิลปะ การกีฬา วัฒนธรรม ประเพณี ภูมิปัญญาท้องถิ่นให้ดียิ่งขึ้น เพื่อก้าวสู่ประชาคมอาเซียน

ตัวชี้วัดระดับเป้าประสงค์

- ร้อยละของประชาชนป่วยเป็นโรคลดลง
- ระดับความพึงพอใจของเด็ก สตรี ผู้สูงอายุ คนพิการ และผู้ด้อยโอกาสที่ได้รับสวัสดิการและการช่วยเหลือ
- ร้อยละของเด็ก เยาวชน และผู้ด้อยโอกาสที่ได้รับการจัดการศึกษาทัดเทียมกับเด็กในเมือง
- จำนวนสถานที่ออกกำลังกายเพิ่มขึ้น
- ระดับความพึงพอใจของเด็ก เยาวชน และประชาชน ที่ได้รับการสนับสนุนด้านกีฬาและนันทนาการ
- ร้อยละของครอบครัว ชุมชน และสังคมมีความเข้มแข็งเพิ่มขึ้น

● กลยุทธ์/แนวทางการพัฒนา และตัวชี้วัดระดับกลยุทธ์

กลยุทธ์ / แนวทางการพัฒนา	ตัวชี้วัดระดับกลยุทธ์
๒.๑ ส่งเสริมสนับสนุนการสาธารณสุขมูลฐานยกระดับการบริการทางการแพทย์ เสริมสร้าง สุขภาพอนามัย ป้องกัน แก้ไข ควบคุมโรคติดต่อ และโรคไม่ติดต่อ	- ร้อยละของประชาชนป่วยเป็นโรคลดลง
๒.๒ ส่งเสริมสนับสนุนการมีส่วนร่วมทางการศึกษา การกีฬานันทนาการให้กับเด็ก เยาวชน ประชาชน คนพิการ รวมถึงผู้ด้อยโอกาส และปลูกฝังค่านิยมหลักของคนไทย ๑๒ ประการ	- ร้อยละของเด็ก เยาวชนและผู้ด้อยโอกาสที่ได้รับการจัดการศึกษาทัดเทียมกับเด็กในเมือง - จำนวนสถานที่ออกกำลังกายเพิ่มขึ้น - ระดับความพึงพอใจของเด็ก เยาวชนและประชาชนที่ได้รับการสนับสนุนด้านการศึกษา และนันทนาการ
๒.๓ ส่งเสริมสนับสนุนการจัดสวัสดิการให้ความช่วยเหลือเด็ก สตรี ผู้สูงอายุ คนพิการ ผู้ด้อยโอกาส และผู้ติดเชื้อเอชไอวี	- ระดับความพึงพอใจของเด็ก สตรี ผู้สูงอายุ คนพิการ และผู้ด้อยโอกาสที่ได้รับสวัสดิการและการช่วยเหลือ
๒.๔ พัฒนาสถาบันครอบครัว ชุมชน และสังคม ให้ความเข้มแข็งตามหลักของปรัชญาเศรษฐกิจพอเพียง ภายใต้กรอบแนวคิดค่านิยมหลัก ๑๒ ประการ	- ร้อยละของครอบครัว ชุมชน และสังคมมีความเข้มแข็งเพิ่มขึ้น
๒.๕ ส่งเสริมการมีส่วนร่วมของภาครัฐ ภาคเอกชน และประชาชน ภายใต้กรอบแนวคิดค่านิยมหลัก ๑๒ ประการ	- ร้อยละของประชาชน ชุมชนและองค์กรเอกชน ที่มีส่วนร่วมในการจัดกิจกรรม
๒.๖ สนับสนุนและสร้างความเข้มแข็งในการบำรุงรักษา ศิลปะ วัฒนธรรม ประเพณี ภูมิปัญญาท้องถิ่นเพื่อเป็นภูมิคุ้มกันสร้างความเข้มแข็ง และยั่งยืน พร้อมก้าวสู่ประชาคมอาเซียน	- ร้อยละของจำนวนวัดมีการพัฒนาที่ดีขึ้น
๒.๗ ส่งเสริมการใช้และการอนุรักษ์ภาษาท้องถิ่นการใช้ภาษาไทยอย่างถูกต้องควบคู่กับการเรียนรู้ภาษาอังกฤษ ภาษาประเทศเพื่อนบ้านและวัฒนธรรม ประเพณีเพื่อนบ้านเพื่อเตรียมความพร้อมการเข้าสู่ประชาคมอาเซียน	- ร้อยละของเด็ก เยาวชน มีความรู้เรื่องภาษามากขึ้น

● **หน่วยงานรับผิดชอบหลัก**

กองช่าง , สำนักปลัดฯ , กองการศึกษาฯ , กองกิจการสภาฯ , กองแผนและงบประมาณ

● **ความเชื่อมโยง**

๑. ยุทธศาสตร์จังหวัด : ยุทธศาสตร์ที่ ๓ สร้างเสริมและพัฒนาคุณภาพชีวิตของประชาชนและสังคมให้มีความเข้มแข็งและดำรงชีวิตตามหลักปรัชญาเศรษฐกิจพอเพียง

๒. ยุทธศาสตร์การพัฒนา องค์กรปกครองส่วนท้องถิ่น : ยุทธศาสตร์ที่ ๒ การพัฒนาด้านสาธารณสุข การส่งเสริมคุณภาพชีวิต การศึกษา ศิลปะ การกีฬา วัฒนธรรม ประเพณี ภูมิปัญญาท้องถิ่น

๓. การพัฒนาด้านการจัดระเบียบชุมชน/สังคม การรักษาความสงบเรียบร้อย

- พันธกิจ พัฒนาด้านการจัดระเบียบชุมชน/สังคม การรักษาความสงบเรียบร้อย
- เป้าประสงค์ ประชาชนอยู่ร่วมกันในสังคมอย่างมีความสุข ห่างไกลยาเสพติด มีความปลอดภัยในชีวิตและทรัพย์สิน

ตัวชี้วัดระดับเป้าประสงค์

- ร้อยละของเด็ก เยาวชน และประชาชนที่เข้ามามีส่วนร่วมในการรณรงค์ ป้องกัน แก้ไขปัญหา ยาเสพติด
- ร้อยละของเด็ก เยาวชน และประชาชนที่ได้รับการบำบัด รักษา พิ้นฟู จากการติดยาเสพติด
- ร้อยละของประชาชนที่ได้รับความปลอดภัยในชีวิตและทรัพย์สิน
- จำนวนอาสาสมัครป้องกัน และบรรเทาสาธารณภัย และความสงบเรียบร้อย ความปลอดภัยในชีวิตและทรัพย์สินของประชาชนเพิ่มขึ้น
- วัสดุอุปกรณ์ที่ใช้ในการป้องกันบรรเทาสาธารณภัยเพิ่มมากขึ้น

● กลยุทธ์/แนวทางการพัฒนา และตัวชี้วัดระดับกลยุทธ์

กลยุทธ์ / แนวทางการพัฒนา	ตัวชี้วัดระดับกลยุทธ์
๓.๑ บริหารจัดการการป้องกัน บรรเทาสาธารณภัย การรักษาความสงบเรียบร้อย ความปลอดภัยในชีวิตและทรัพย์สินของประชาชน	- จำนวนอาสาสมัครป้องกัน และบรรเทาสาธารณภัย และความสงบเรียบร้อย ความปลอดภัยในชีวิตและทรัพย์สินของประชาชนเพิ่มขึ้น
๓.๒ ส่งเสริมสนับสนุนการป้องกัน แก้ไข ปัญหายาเสพติด ตลอดจนการฟื้นฟูผู้ติดยาเสพติด	- ร้อยละของเด็ก เยาวชน และประชาชนที่เข้ามามีส่วนร่วมในการรณรงค์ ป้องกัน แก้ไขปัญหายาเสพติด
๓.๓ ส่งเสริมสนับสนุนการป้องกันแก้ไขปัญหายาเสพติด รวมถึงการป้องกันภัยอันตราย	- ร้อยละของเยาวชนที่ท้องก่อนวัยอันควรลดลง
๓.๔ จัดระเบียบชุมชนเกี่ยวกับแรงงานต่างชาติด	- ร้อยละของแรงงานต่างชาติดมีการจดทะเบียนถูกต้องตามกฎหมายเพิ่มขึ้น

● หน่วยงานรับผิดชอบหลัก

กองช่าง , สำนักปลัดฯ , กองกิจการสภาฯ

● ความเชื่อมโยง

๑. ยุทธศาสตร์จังหวัด : ยุทธศาสตร์ที่ ๓ สร้างเสริมและพัฒนาคุณภาพชีวิตของประชาชนและสังคมให้มีความเข้มแข็งและดำรงชีวิตตามหลักปรัชญาเศรษฐกิจพอเพียง

๒. ยุทธศาสตร์การพัฒนา องค์กรปกครองส่วนท้องถิ่น : ยุทธศาสตร์ที่ ๓ การพัฒนาด้านการจัดระเบียบชุมชน/สังคม การรักษาความสงบเรียบร้อย

๔. การพัฒนาและการส่งเสริมเกษตรกรรม การลงทุน พาณิชยกรรม และการท่องเที่ยว

- พันธกิจ พัฒนาและส่งเสริม การลงทุน พาณิชยกรรม และการท่องเที่ยว
- เป้าประสงค์ - เพื่อพัฒนาด้านการเกษตรกรรม การลงทุนในภาพอุตสาหกรรม พาณิชยกรรม และ การท่องเที่ยวให้ดียิ่งขึ้น
 - เพื่อให้เกษตรกรมีความเข้มแข็ง สามารถพึ่งพาตนเองได้

ตัวชี้วัดระดับเป้าประสงค์

- ร้อยละของประชาชนที่มีรายได้เพิ่มขึ้น
- ร้อยละของผู้ว่างงานลดลง
- ร้อยละประชาชนที่มีส่วนร่วมในการพัฒนาอาชีพ
- ร้อยละของผลผลิตภาคเกษตรกรรมประมง นาเกลือ มีราคาดีขึ้น
- ร้อยละของผลิตภัณฑ์ชุมชนที่สามารถส่งออกนอกจังหวัดได้เพิ่มขึ้น
- ร้อยละของประชาชนที่มีส่วนร่วมในการแปรรูปผลผลิต
- ร้อยละของประชาชนในวัยแรงงานที่หันมาประกอบอาชีพของท้องถิ่นเพิ่มขึ้น

● กลยุทธ์/แนวทางการพัฒนา และตัวชี้วัดระดับกลยุทธ์

กลยุทธ์ / แนวทางการพัฒนา	ตัวชี้วัดระดับกลยุทธ์
๔.๑ ส่งเสริมและพัฒนาแหล่งท่องเที่ยวทางแม่น้ำลำคลอง การท่องเที่ยวเชิงอนุรักษ์ และปลูกจิตสำนึกให้รักถิ่นเกิด	- ร้อยละของจำนวนนักท่องเที่ยวที่มาเที่ยวทางแม่น้ำลำคลอง การท่องเที่ยวเชิงอนุรักษ์เพิ่มขึ้น
๔.๒ ส่งเสริมการตลาดและการท่องเที่ยว	- ร้อยละของนักท่องเที่ยวที่เพิ่มขึ้น - ร้อยละของแหล่งท่องเที่ยวที่ได้รับการส่งเสริมและสนับสนุน
๔.๓ ส่งเสริมสนับสนุนภาครัฐ เอกชน องค์กร ชุมชน/เครือข่ายในการพัฒนาอาชีพ เกษตรกรรม การประมง การลงทุน พาณิชยกรรม การบริการเพื่อสร้างงาน สร้างอาชีพ สร้างรายได้ให้กับประชาชน และส่งเสริมทักษะความรู้ เพื่อเข้าสู่ประชาคมอาเซียน	- ร้อยละของประชาชนที่มีรายได้เพิ่มขึ้น
๔.๔ ส่งเสริมและสนับสนุนพัฒนาการผลิต และจำหน่ายผลิตภัณฑ์เกษตรและประมง รวมทั้งผลิตภัณฑ์แปรรูปให้มีคุณภาพได้มาตรฐาน มีมูลค่าเพิ่มทางเศรษฐกิจสามารถขยายเครือข่ายการตลาด สร้างรายได้ให้กับเกษตรกรทั้งภายในประเทศและต่างประเทศ	- ร้อยละของผลผลิตภาคเกษตรกรรมประมง นาเกลือ มีราคาดีขึ้น - ร้อยละของประชาชนที่มีส่วนร่วมในการแปรรูปผลผลิต - ร้อยละของผลิตภัณฑ์ชุมชนที่สามารถส่งออกได้เพิ่มขึ้น
๔.๕ คุ้มครองส่งเสริมและพัฒนาคุณภาพชีวิตผู้ใช้แรงงาน	- ร้อยละของผู้ว่างงานลดลง
๔.๖ สร้างกระบวนการมีส่วนร่วมของทุกภาคส่วนในการพัฒนา และบริหารการเกษตร และขับเคลื่อนให้บังเกิดผลในทางปฏิบัติโดยยึดหลักปรัชญาเศรษฐกิจพอเพียง	- ร้อยละของประชาชนที่หันมาประกอบอาชีพของท้องถิ่นเพิ่มขึ้น

● หน่วยงานรับผิดชอบหลัก

กองช่าง , สำนักปลัดฯ , กองการศึกษา

● ความเชื่อมโยง

๑. ยุทธศาสตร์จังหวัด : ยุทธศาสตร์ที่ ๑ ส่งเสริมและพัฒนาให้เป็นศูนย์กลางการท่องเที่ยวเชิงอนุรักษ์ และวัฒนธรรมที่สอดคล้องกับวิถีชีวิตอย่างยั่งยืน , ยุทธศาสตร์ที่ ๒ สร้างเสริมและเพิ่มขีดความสามารถในการแข่งขันสินค้าเกษตรและประมง

๒. ยุทธศาสตร์การพัฒนา องค์กรปกครองส่วนท้องถิ่น : ยุทธศาสตร์ที่ ๔ การพัฒนาและการส่งเสริมเกษตรกรรม การลงทุน พาณิชยกรรม และการท่องเที่ยว

๕. การพัฒนาด้านการบริหารจัดการทรัพยากรธรรมชาติ และสิ่งแวดล้อมอย่างยั่งยืน

- พันธกิจ พัฒนาด้านการบริหารจัดการทรัพยากรธรรมชาติ และสิ่งแวดล้อมอย่างยั่งยืน
- เป้าประสงค์ ทรัพยากรธรรมชาติและสิ่งแวดล้อมได้รับการอนุรักษ์ ปั่นฟู และพัฒนาอย่างยั่งยืน

ตัวชี้วัดระดับเป้าประสงค์

- ร้อยละของเด็ก เยาวชน และประชาชนที่มีส่วนร่วมในการอนุรักษ์ทรัพยากรธรรมชาติและสิ่งแวดล้อมเพิ่มขึ้น
- ร้อยละของป่าชายเลนที่ได้รับการฟื้นฟู
- ร้อยละของนักท่องเที่ยวที่เพิ่มขึ้น
- ร้อยละของแหล่งท่องเที่ยวที่ได้รับการพัฒนา
- ร้อยละของเด็ก เยาวชน และประชาชนที่มีส่วนร่วมในการกำจัดขยะมูลฝอย

● กลยุทธ์/แนวทางการพัฒนา และตัวชี้วัดระดับกลยุทธ์

กลยุทธ์ / แนวทางการพัฒนา	ตัวชี้วัดระดับกลยุทธ์
๕.๑อนุรักษ์ ปั่นฟูทรัพยากรธรรมชาติและสิ่งแวดล้อม	- ร้อยละของป่าชายเลนที่ได้รับการฟื้นฟูเพิ่มขึ้น
๕.๒ บริหารจัดการขยะมูลฝอย สิ่งปฏิกูล และน้ำเสีย	- ร้อยละของขยะมูลฝอยลดลง
๕.๓ บริหารจัดการและรักษาความสมดุลของระบบนิเวศน์ ๓ น้ำ	- จำนวนโรงงานที่ไม่ทำให้เกิดปัญหาน้ำเสียและไม่ทำให้เกิดปัญหามลพิษทางน้ำ
๕.๔ เสริมสร้างการป้องกัน การกัดเซาะริมตลิ่ง แม่น้ำ ลำคลอง และชายฝั่งทะเล	- ร้อยละของป่าชายเลนที่ได้รับการฟื้นฟู

● หน่วยงานรับผิดชอบหลัก

กองช่าง

● ความเชื่อมโยง

๑. ยุทธศาสตร์จังหวัด : ยุทธศาสตร์ที่ ๔ สร้างเสริมประสิทธิภาพในการบริหารจัดการทรัพยากรธรรมชาติและสิ่งแวดล้อมอย่างมีส่วนร่วมทุกภาคส่วน

๒. ยุทธศาสตร์การพัฒนา องค์กรปกครองส่วนท้องถิ่น : ยุทธศาสตร์ที่ ๕ การพัฒนาด้านการบริหารจัดการทรัพยากรธรรมชาติและสิ่งแวดล้อมอย่างยั่งยืน

๖. การพัฒนาด้านการบริหารกิจการบ้านเมืองและสังคมที่ดี

- พันธกิจ พัฒนาด้านการบริหารกิจการ บ้านเมืองและสังคมที่ดี
- เป้าประสงค์ องค์กรและบุคลากรของ อบท. ในเขตจังหวัดสมุทรสงคราม ได้รับการพัฒนาอย่างมีคุณภาพ ประชาชนมีส่วนร่วมในการพัฒนาท้องถิ่น

ตัวชี้วัดระดับเป้าประสงค์

- ร้อยละของประชาชนที่ได้รับความรู้ความเข้าใจในการปกครองตามระบอบประชาธิปไตยเพิ่มขึ้น
- ร้อยละของประชาชนที่ออกมาใช้สิทธิในการเลือกตั้งเพิ่มขึ้น
- จำนวนประชาชนที่มีส่วนร่วมในการบริหารงานขององค์กรปกครองส่วนท้องถิ่น
- ร้อยละของประชาชนที่พึงพอใจในการบริการที่รวดเร็วและมีประสิทธิภาพ
- ร้อยละของบุคลากร อบจ. ได้รับการพัฒนาความรู้ ความสามารถในการปฏิบัติหน้าที่เพิ่มขึ้น

● กลยุทธ์/แนวทางการพัฒนา และตัวชี้วัดระดับกลยุทธ์

กลยุทธ์ / แนวทางการพัฒนา	ตัวชี้วัดระดับกลยุทธ์
๖.๑ เติบโตชน พัททังษ์ รักษาสถาบัน ชาตื ศาสนา พระมหากษัตริย์	- ร้อยละของเด็ก และเยาวชนมีการเข้าร่วมกิจกรรมของ อบจ.
๖.๒ ส่งเสริมการมีส่วนร่วมของประชาชนในการพัฒนาท้องถิ่น	- ร้อยละจำนวนประชาชนที่มีส่วนร่วมในการบริหารขององค์กรปกครองส่วนท้องถิ่น
๖.๓ พัฒนาความรู้ความเข้าใจและการมีส่วนร่วมของประชาชนเกี่ยวกับการเมืองการปกครองตามระบอบประชาธิปไตยอันมีพระมหากษัตริย์ทรงเป็นประมุข	- ร้อยละของประชาชนที่ได้รับความรู้ความเข้าใจในการปกครองตามระบอบประชาธิปไตยเพิ่มขึ้น
๖.๔ ส่งเสริมการมีส่วนร่วมของประชาชนในการรับรู้ข้อมูลข่าวสาร	- ร้อยละของประชาชนที่รับรู้ข่าวสารของท้องถิ่นมากขึ้น
๖.๕ พัฒนาระบบการบริหารจัดการองค์กรให้มีประสิทธิภาพรวมถึงพัฒนาหน่วยงานและบุคลากรทุกรูปแบบ	- ร้อยละของบุคลากร อบจ. ที่ได้รับการพัฒนาความรู้ความสามารถในการปฏิบัติหน้าที่เพิ่มขึ้น
๖.๖ ก่อสร้าง/ปรับปรุงสถานที่ปฏิบัติงาน บำรุงรักษา/จัดท้าวัดศุอุปกรณ์เครื่องมือเครื่องใช้ และพัฒนาระบบการทำงานโดยเทคโนโลยีที่ทันสมัย	- ร้อยละของประชาชนที่พึงพอใจในการบริการที่รวดเร็วและมีประสิทธิภาพ
๖.๗ พัฒนาการบริหารกิจการบ้านเมืองและสังคม ที่ดี ภายใต้ค่านิยมหลักคนไทย ๑๒ ประการ	- ร้อยละของกิจกรรมพัฒนาการบริหารกิจการบ้านเมืองและสังคมที่ดีเพิ่มขึ้น
๖.๘ ส่งเสริมการมีส่วนร่วมของภาคประชาชนในการป้องกันปัญหาคอร์รัปชันอย่างยั่งยืน	- ร้อยละของประชาชนมีการป้องกันปัญหาคอร์รัปชันมากขึ้น

● **หน่วยงานรับผิดชอบหลัก**

กองช่าง , สำนักปลัด , กองกิจการสภาฯ , กองพัสดุและทรัพย์สิน , กองแผนและงบประมาณ , กองคลัง , กองการศึกษาฯ

● **ความเชื่อมโยง**

๑. ยุทธศาสตร์จังหวัด : ยุทธศาสตร์ที่ ๕ สร้างเสริมประสิทธิภาพการบริหารจัดการภาครัฐให้มีความพร้อมเป็นประชาคมอาเซียน

๒. ยุทธศาสตร์การพัฒนา องค์กรปกครองส่วนท้องถิ่น : ยุทธศาสตร์ที่ ๖ การพัฒนาด้านการบริหารกิจการบ้านเมืองและสังคมที่ดี

รายละเอียดแผนยุทธศาสตร์ องค์การบริหารส่วนจังหวัดสมุทรสงคราม

ยท. ๐๔

ความเชื่อมโยงกับยุทธศาสตร์จังหวัด	ยุทธศาสตร์อปท.ในเขตจังหวัด	ยุทธศาสตร์อปท.	เป้าประสงค์ตามพันธกิจ	ตัวชี้วัดระดับเป้าประสงค์ (ตัวชี้วัดรวม)	ค่าเป้าหมาย					กลยุทธ์/แนวทางการพัฒนา	ตัวชี้วัดระดับกลยุทธ์	ความก้าวหน้าของเป้าหมาย	โครงการ/กิจกรรม	หน่วยรับผิดชอบ	หน่วยสนับสนุน
					58	59	60	61	62						
สร้างเสริมและพัฒนาคุณภาพชีวิตของประชาชนและสังคมให้มีความเข้มแข็งและดำรงชีวิตตามหลักปรัชญาของเศรษฐกิจพอเพียง	๑.การพัฒนาด้านโครงสร้างพื้นฐาน	๑.การพัฒนาโครงสร้างพื้นฐาน	โครงสร้างพื้นฐานได้ตามกำหนด	จำนวนโครงสร้างพื้นฐานที่เพิ่มขึ้นไม่น้อยกว่า 65%	6	12	18	24	30	๑.๑ พัฒนาระบบขนส่งการคมนาคมทางบกและทางน้ำ ระบบสาธารณสุขปโภค สาธารณูปการ การก่อสร้าง ซ่อมแซม ปรับปรุง บำรุงรักษา โครงสร้างพื้นฐานให้ได้มาตรฐาน	ร้อยละของโครงสร้างพื้นฐานที่เพิ่มขึ้น	ปีละ ๖ โครงการ	- โครงการก่อสร้างถนน ๔ โครงการ - โครงการปรับปรุงถนน ๗ โครงการ - โครงการซ่อมแซมถนน ๗ โครงการ - โครงการก่อสร้างสะพาน ๔ แห่ง - โครงการขยายเขตไฟฟ้า ๔ โครงการ - โครงการขยายเขตประปา ๔ โครงการ	กองช่าง	กองพัสดุฯ, กองแผน และงบประมาณ, กองคลัง, การไฟฟ้า ส่วนภูมิภาคฯ, การประปาส่วนภูมิภาคฯ
					1	2	3	4	5	๑.๒ จัดทำผังเมืองและผังเมืองรวม	ปีละ ๑ โครงการ	- โครงการการวางและจัดทำผังเมืองรวมจังหวัดสมุทรสงคราม และกิจกรรมที่เกี่ยวข้อง ๕ โครงการ	กองช่าง	กองพัสดุฯ, กองแผน และงบประมาณ, กองคลัง, โยธาธิการฯ	

รายละเอียดแผนยุทธศาสตร์ องค์การบริหารส่วนจังหวัดสมุทรสงคราม

ยท. ๐๔

ความเชื่อมโยงกับยุทธศาสตร์จังหวัด	ยุทธศาสตร์อปท.ในเขตจังหวัด	ยุทธศาสตร์อปท.	เป้าประสงค์ตามพันธกิจ	ตัวชี้วัดระดับเป้าประสงค์ (ตัวชี้วัดรวม)	ค่าเป้าหมาย					กลยุทธ์/แนวทางการพัฒนา	ตัวชี้วัดระดับกลยุทธ์	ความก้าวหน้าของเป้าหมาย	โครงการ/กิจกรรม	หน่วยรับผิดชอบ	หน่วยสนับสนุน
					58	59	60	61	62						
(ต่อ)					1	2	3	4	5	๑.๓ พัฒนาแหล่งน้ำเพื่อการอุปโภค-บริโภคและเพื่อการเกษตร		ปีละ ๑ โครงการ	- โครงการขุดลอกคลอง ๕ โครงการ	กองช่าง	กองพัสดุฯ, กองแผนและงบประมาณ, กองคลัง

รายละเอียดแผนยุทธศาสตร์ องค์การบริหารส่วนจังหวัดสมุทรสงคราม

ยท. ๐๔

ความเชื่อมโยงกับยุทธศาสตร์จังหวัด	ยุทธศาสตร์ อปท.ในเขต จังหวัด	ยุทธศาสตร์ อปท.	เป้าประสงค์ตามพันธกิจ	ตัวชี้วัดระดับ เป้าประสงค์ (ตัวชี้วัดรวม)	ค่าเป้าหมาย					กลยุทธ์/แนวทางการ พัฒนา	ตัวชี้วัด ระดับ กลยุทธ์	ความก้าว หน้าของ เป้าหมาย	โครงการ/กิจกรรม	หน่วย รับผิดชอบ	หน่วย สนับสนุน
					58	59	60	61	62						
สร้างเสริมและพัฒนาคูณภาพชีวิตของประชาชนและสังคมให้มีความเข้มแข็งและดำรงชีวิตตามหลักปรัชญาของเศรษฐกิจพอเพียง	๒.การพัฒนา ด้าน สาธารณสุข การส่งเสริม คุณภาพชีวิต การศึกษา ศิลปะ การกีฬา วัฒนธรรม ประเพณี ภูมิปัญญา ท้องถิ่น	๒.การพัฒนา ด้าน สาธารณสุข การส่งเสริม คุณภาพชีวิต การศึกษา ศิลปะ การกีฬา วัฒนธรรม ประเพณี ภูมิปัญญา ท้องถิ่น	พัฒนาคุณภาพชีวิต การศึกษา ศิลปะ การกีฬา วัฒนธรรม ประเพณี ภูมิปัญญาท้องถิ่นให้ดียิ่งขึ้น เพื่อก้าวสู่ประชาคมอาเซียน	ระดับความพึงพอใจของผู้เข้าร่วมโครงการ อยู่ในเกณฑ์ระดับมากหรือมากที่สุด	1	-	1	1	-	๒.๑ ส่งเสริมสนับสนุนการสาธารณสุขมูลฐานยกระดับการบริการทางการแพทย์ เสริมสร้าง สุขภาพอนามัย ป้องกัน แก้ไข ควบคุมโรคติดต่อ และโรคไม่ติดต่อ	เกณฑ์ระดับความพึงพอใจ	-	- โครงการด้านสาธารณสุข และโครงการป้องกันควบคุมโรค/โรคระบาดและโรคติดต่อ ๑ โครงการ - โครงการส่งเสริมสุขภาพ การสันถนา การตลอดจนการดูแลสุขภาพ การป้องกัน และการบำบัดโรคเบื้องต้นแก่เด็ก เยาวชน ผู้สูงอายุและและบุคคลทั่วไป ๒ โครงการ	สำนักปลัดฯ	กองพัสดุฯ, กองแผน และงบ ประมาณ, กองคลัง, สำนักงาน สาธารณสุขฯ

ความเชื่อมโยงกับยุทธศาสตร์จังหวัด	ยุทธศาสตร์อปท.ในเขตจังหวัด	ยุทธศาสตร์อปท.	เป้าประสงค์ตามพันธกิจ	ตัวชี้วัดระดับเป้าประสงค์ (ตัวชี้วัดรวม)	ค่าเป้าหมาย					กลยุทธ์/แนวทางการพัฒนา	ตัวชี้วัดระดับกลยุทธ์	ความก้าวหน้าของเป้าหมาย	โครงการ/กิจกรรม	หน่วยรับผิดชอบ	หน่วยสนับสนุน
					58	59	60	61	62						
(ต่อ)					12	24	36	48	60	๒.๒ ส่งเสริมสนับสนุนการมีส่วนร่วมทางการศึกษา การกีฬานันทนาการให้กับเด็กเยาวชน ประชาชน คนพิการ รวมถึงผู้ด้อยโอกาส และปลูกฝังค่านิยมหลักของคนไทย ๑๒ ประการ		ปีละ ๑๒ โครงการ	- โครงการก่อสร้างหลังคาคลุมลานกีฬา/ลานเอนกประสงค์ ๕ โครงการ - โครงการก่อสร้างลานกีฬา ๕ โครงการ - โครงการปรับปรุงลานกีฬา ๕ โครงการ - โครงการซ่อมแซมสนามกีฬา ๕ โครงการ - โครงการจัดหาครูเพื่อแก้ไขปัญหาขาดแคลนครูในโรงเรียนทุกกลุ่มสาระวิชา ๕ โครงการ - โครงการยกระดับภาพการสอนภาษาต่างประเทศ ๕ โครงการ - โครงการส่งเสริมกีฬาระดับชุมชน ๕ โครงการ	กองช่าง, กองการศึกษา, กองกิจการสภาฯ	กองพัสดุฯ, กองแผนและงบประมาณ, กองคลัง, การกีฬาฯ, สำนักงานเขตพื้นที่ฯ

รายละเอียดแผนยุทธศาสตร์ _____ องค์การบริหารส่วนจังหวัดสมุทรสงคราม _____

ยท. ๐๔

ความเชื่อมโยงกับยุทธศาสตร์จังหวัด	ยุทธศาสตร์อปท.ในเขตจังหวัด	ยุทธศาสตร์อปท.	เป้าประสงค์ตามพันธกิจ	ตัวชี้วัดระดับเป้าประสงค์ (ตัวชี้วัดรวม)	ค่าเป้าหมาย					กลยุทธ์/แนวทางการพัฒนา	ตัวชี้วัดระดับกลยุทธ์	ความก้าวหน้าของเป้าหมาย	โครงการ/กิจกรรม	หน่วยรับผิดชอบ	หน่วยสนับสนุน
					58	59	60	61	62						
(ต่อ)												- โครงการ O-net ๕ โครงการ - โครงการ GAT ๕ โครงการ - โครงการแข่งขันกีฬาและกรีฑานักเรียนจังหวัด ๕ โครงการ - โครงการส่งเสริมและพัฒนาอัจฉริยภาพ ๕ โครงการ - โครงการแข่งขันกีฬาของ อบจ. ๕ โครงการ			

ความเชื่อมโยงกับยุทธศาสตร์จังหวัด	ยุทธศาสตร์อปท.ในเขตจังหวัด	ยุทธศาสตร์อปท.	เป้าประสงค์ตามพันธกิจ	ตัวชี้วัดระดับเป้าประสงค์ (ตัวชี้วัดรวม)	ค่าเป้าหมาย					กลยุทธ์/แนวทางการพัฒนา	ตัวชี้วัดระดับกลยุทธ์	ความก้าวหน้าของเป้าหมาย	โครงการ/กิจกรรม	หน่วยรับผิดชอบ	หน่วยสนับสนุน
					58	59	60	61	62						
(ต่อ)					3	6	9	12	15	๒.๓ ส่งเสริมสนับสนุนการจัดสวัสดิการให้ความช่วยเหลือเด็กสตรี ผู้สูงอายุ คนพิการ ผู้ด้อยโอกาส และผู้ติดเชื้อเอดส์		ปีละ ๓ โครงการ	- โครงการผู้สูงอายุ ๕ โครงการ - โครงการวันคนพิการสากล ๕ โครงการ - โครงการ อบจ.พบประชาชน ๕ โครงการ	สำนักปลัดฯ กองกิจการสภาฯ	กองพัสดุฯ, กองแผน และงบประมาณ, กองคลัง, สำนักงานพัฒนาสังคมและความมั่นคงของมนุษย์
					1	2	3	4	5	๒.๔ พัฒนาสถาบันครอบครัว ชุมชน และสังคมให้มีความเข้มแข็งตามหลักของปรัชญาเศรษฐกิจพอเพียง ภายใต้กรอบแนวคิดค่านิยมหลัก ๑๒ ประการ		ปีละ ๑ โครงการ	- โครงการสร้างเครือข่ายขับเคลื่อนเศรษฐกิจพอเพียง โครงการปิดทองหลังพระตามแนวพระราชดำริ ๕ โครงการ	สำนักปลัดฯ	กองพัสดุฯ, กองแผน และงบประมาณ, กองคลัง

รายละเอียดแผนยุทธศาสตร์ องค์การบริหารส่วนจังหวัดสมุทรสงคราม

ยท. ๐๔

ความเชื่อมโยงกับยุทธศาสตร์จังหวัด	ยุทธศาสตร์อปท.ในเขตจังหวัด	ยุทธศาสตร์อปท.	เป้าประสงค์ตามพันธกิจ	ตัวชี้วัดระดับเป้าประสงค์ (ตัวชี้วัดรวม)	ค่าเป้าหมาย					กลยุทธ์/แนวทางการพัฒนา	ตัวชี้วัดระดับกลยุทธ์	ความก้าวหน้าของเป้าหมาย	โครงการ/กิจกรรม	หน่วยรับผิดชอบ	หน่วยสนับสนุน
					58	59	60	61	62						
(ต่อ)					17	34	51	68	85	๒.๕ สนับสนุนและสร้างความเข้มแข็งในการบำรุงรักษา ศิลปะวัฒนธรรม ประเพณี ภูมิปัญญาท้องถิ่น เพื่อเป็นภูมิคุ้มกัน สร้างความเข้มแข็ง และยั่งยืน พร้อมก้าวสู่ประชาคมอาเซียน		ปีละ ๑๗ โครงการ	- โครงการจัดงานเทศกาลกินเจ ๕ โครงการ - โครงการสืบสานวัฒนธรรมไทยทรงดำ ๕ โครงการ - โครงการประเพณีแข่งขันเรือยาวเทศกาลออกพรรษา ๕ โครงการ - โครงการประเพณีลอยกระทงกาบกล้วยเมืองแม่กลอง ๕ โครงการ - โครงการรวมพลังเจริญจิตตภาวนาถวายแด่พ่อหลวง ๕ โครงการ	กองการศึกษาฯ	กองพัสดุฯ, กองแผนและงบประมาณ, กองคลัง

รายละเอียดแผนยุทธศาสตร์ องค์การบริหารส่วนจังหวัดสมุทรสงคราม

ยท. ๐๔

ความเชื่อมโยงกับยุทธศาสตร์จังหวัด	ยุทธศาสตร์อปท.ในเขตจังหวัด	ยุทธศาสตร์อปท.	เป้าประสงค์ตามพันธกิจ	ตัวชี้วัดระดับเป้าประสงค์ (ตัวชี้วัดรวม)	ค่าเป้าหมาย					กลยุทธ์/แนวทางการพัฒนา	ตัวชี้วัดระดับกลยุทธ์	ความก้าวหน้าของเป้าหมาย	โครงการ/กิจกรรม	หน่วยรับผิดชอบ	หน่วยสนับสนุน
					58	59	60	61	62						
(ต่อ)												- โครงการพิพิธวายุราชสักการะและเทิดพระเกียรติสมเด็จพระเจ้าตากสินมหาราช ๕ โครงการ - โครงการมหรรรรมว่าวไทยศึกเจ้าเวหาและกีฬาชักว่าวกลางน้ำ ๕ โครงการ - โครงการประเพณีตรุษไทยวัดพระยาญาติ ๕ โครงการ - โครงการสืบชะตาดอนหอยหลอด ๕ โครงการ - โครงการสีสันหรรษามหาสงกรานต์ ๕ โครงการ - โครงการก่อเจดีย์ทราย ๕ โครงการ			

รายละเอียดแผนยุทธศาสตร์ องค์การบริหารส่วนจังหวัดสมุทรสงคราม

ยท. ๐๔

ความเชื่อมโยงกับยุทธศาสตร์จังหวัด	ยุทธศาสตร์อปท.ในเขตจังหวัด	ยุทธศาสตร์อปท.	เป้าประสงค์ตามพันธกิจ	ตัวชี้วัดระดับเป้าประสงค์ (ตัวชี้วัดรวม)	ค่าเป้าหมาย					กลยุทธ์/แนวทางการพัฒนา	ตัวชี้วัดระดับกลยุทธ์	ความก้าวหน้าของเป้าหมาย	โครงการ/กิจกรรม	หน่วยรับผิดชอบ	หน่วยสนับสนุน
					58	59	60	61	62						
(ต่อ)												- โครงการสืบสานประเพณีตักบาตรขนมครกน้ำตาลทราย ๕ โครงการ - โครงการบรรพชาอุปสมบท สามเณรพระภิกษุ ๕ โครงการ - โครงการสอบธรรมสนามหลวง/โครงการสอบบาลีสนามหลวง ๕ โครงการ - โครงการเดิน-วิ่งวิสาขบูชา ๕ โครงการ - โครงการวันเด็กแห่งชาติ ๕ โครงการ			

รายละเอียดแผนยุทธศาสตร์ องค์การบริหารส่วนจังหวัดสมุทรสงคราม

ยท. ๐๔

ความเชื่อมโยงกับยุทธศาสตร์จังหวัด	ยุทธศาสตร์อปท.ในเขตจังหวัด	ยุทธศาสตร์อปท.	เป้าประสงค์ตามพันธกิจ	ตัวชี้วัดระดับเป้าประสงค์ (ตัวชี้วัดรวม)	ค่าเป้าหมาย					กลยุทธ์/แนวทางการพัฒนา	ตัวชี้วัดระดับกลยุทธ์	ความก้าวหน้าของเป้าหมาย	โครงการ/กิจกรรม	หน่วยรับผิดชอบ	หน่วยสนับสนุน
					58	59	60	61	62						
สร้างเสริมและพัฒนาคุณภาพชีวิตของประชาชนและสังคมให้มีความเข้มแข็งและดำรงชีวิตตามหลักปรัชญาของเศรษฐกิจพอเพียง	๓.การพัฒนาด้านการจัดระเบียบชุมชน/สังคม การรักษาความสงบเรียบร้อย	๓.การพัฒนาด้านการจัดระเบียบชุมชน/สังคม การรักษาความสงบเรียบร้อย	ประชาชนอยู่ร่วมกันในสังคมอย่างมีความสุข ห่างไกลยาเสพติด มีความปลอดภัยในชีวิตและทรัพย์สิน	ประชาชนมีความสุขในสังคมมากขึ้น	1	2	3	4	5	๓.๑ บริหารจัดการ การป้องกัน บรรเทา สาธารณภัย การรักษา ความสงบเรียบร้อย ความปลอดภัยในชีวิตและทรัพย์สินของประชาชน	มีความรู้ได้มากขึ้น	ปีละ ๑ โครงการ	- โครงการจัดฝึกอบรมการป้องกันและบรรเทาสาธารณภัย ๕ โครงการ	กองช่าง	กองพัสดุฯ, กองแผน และงบประมาณ, กองคลัง
					1	2	3	4	5	๓.๒ ส่งเสริมสนับสนุน การป้องกัน แก้ไข ปัญหายาเสพติด ตลอดจนการฟื้นฟูผู้ติดยาเสพติด		ปีละ ๑ โครงการ	- โครงการฟื้นฟูและพัฒนาสมรรถภาพผู้ติดยาเสพติด ๑ โครงการ - โครงการส่งเสริมการเดินลีลาศเพื่อพัฒนาบุคลิกภาพและการออกกำลังกาย ๔ โครงการ	สำนักปลัด, กองกิจการสภาฯ	กองพัสดุฯ, กองแผน และงบประมาณ, กองคลัง

รายละเอียดแผนยุทธศาสตร์ องค์การบริหารส่วนจังหวัดสมุทรสงคราม

ยท. ๐๔

ความเชื่อมโยงกับยุทธศาสตร์จังหวัด	ยุทธศาสตร์ อปท.ในเขต จังหวัด	ยุทธศาสตร์ อปท.	เป้าประสงค์ตามพันธกิจ	ตัวชี้วัดระดับ เป้าประสงค์ (ตัวชี้วัดรวม)	ค่าเป้าหมาย					กลยุทธ์/แนวทางการพัฒนา	ตัวชี้วัด ระดับ กลยุทธ์	ความก้าวหน้าของ เป้าหมาย	โครงการ/กิจกรรม	หน่วย รับผิดชอบ	หน่วย สนับสนุน
					58	59	60	61	62						
- ส่งเสริมและพัฒนาให้เป็นศูนย์กลางการท่องเที่ยวเชิงอนุรักษ์และวัฒนธรรมที่สอดคล้องกับวิถีชีวิตอย่างยั่งยืน - สร้างเสริมและเพิ่มขีดความสามารถในการแข่งขันสินค้าเกษตรและประมง	๔.การพัฒนาและการส่งเสริมกิจกรรมการลงทุนพาณิชย์กรรมและการท่องเที่ยว	๔.การพัฒนาและการส่งเสริมกิจกรรมการลงทุนพาณิชย์กรรมและการท่องเที่ยว	- เพื่อพัฒนาด้านการเกษตรกรรม การลงทุนในภาคอุตสาหกรรม พาณิชยกรรม และการท่องเที่ยวให้ดียิ่งขึ้น - เพื่อให้เกษตรกรมีความเข้มแข็งสามารถพึ่งพาตนเอง	ประชาชนมีรายได้เพิ่มมากขึ้น	-	1	1	-	1	๔.๑ ส่งเสริมและพัฒนาแหล่งท่องเที่ยวทางแม่น้ำลำคลอง การท่องเที่ยวเชิงอนุรักษ์และปลูกจิตสำนึกให้รักถิ่นเกิด	รายได้ของประชาชนที่เพิ่มขึ้น	-	- โครงการปรับปรุงทัศนียภาพตามแนวแม่น้ำและคลองต่างๆ ๓ โครงการ	กองช่าง	กองพัสดุฯ, กองแผนและงบประมาณ, กองคลัง
					1	-	1	-	1	๔.๒ ส่งเสริมการตลาดและการท่องเที่ยว		-	- โครงการก่อสร้าง/ปรับปรุง/ซ่อมแซมสวนสาธารณะเฉลิมพระเกียรติ และโครงการก่อสร้าง/ปรับปรุง/ซ่อมแซมศาลหลักเมือง ๓ โครงการ		

รายละเอียดแผนยุทธศาสตร์ องค์การบริหารส่วนจังหวัดสมุทรสงคราม

ยท. ๐๔

ความเชื่อมโยงกับยุทธศาสตร์จังหวัด	ยุทธศาสตร์อปท.ในเขตจังหวัด	ยุทธศาสตร์อปท.	เป้าประสงค์ตามพันธกิจ	ตัวชี้วัดระดับเป้าประสงค์ (ตัวชี้วัดรวม)	ค่าเป้าหมาย					กลยุทธ์/แนวทางการพัฒนา	ตัวชี้วัดระดับกลยุทธ์	ความก้าวหน้าของเป้าหมาย	โครงการ/กิจกรรม	หน่วยรับผิดชอบ	หน่วยสนับสนุน
					58	59	60	61	62						
(ต่อ)					1	-	1	1	-	๔.๓ ส่งเสริมสนับสนุนภาครัฐ เอกชน องค์กรชุมชน/เครือข่ายในการพัฒนาอาชีพเกษตรกรรม การประมง การลงทุน พาณิชยกรรม การบริการเพื่อสร้างงานสร้างอาชีพ สร้างรายได้ให้กับประชาชน และส่งเสริมทักษะความรู้ เพื่อเข้าสู่ประชาคมอาเซียน		-	- โครงการฝึกอบรมหรือสัมมนา และทัศนศึกษาดูงานของเยาวชน กลุ่มอาชีพ ผู้ผลิต ผู้ค้า กลุ่มแม่บ้าน ผู้นำชุมชน ๑ โครงการ	สำนักปลัดฯ	กองพัสดุฯ, กองแผนและงบประมาณ, กองคลัง, สำนักงานเกษตรฯ

รายละเอียดแผนยุทธศาสตร์ องค์การบริหารส่วนจังหวัดสมุทรสงคราม

ยท. ๐๔

ความเชื่อมโยงกับยุทธศาสตร์จังหวัด	ยุทธศาสตร์อปท.ในเขตจังหวัด	ยุทธศาสตร์อปท.	เป้าประสงค์ตามพันธกิจ	ตัวชี้วัดระดับเป้าประสงค์ (ตัวชี้วัดรวม)	ค่าเป้าหมาย					กลยุทธ์/แนวทางการพัฒนา	ตัวชี้วัดระดับกลยุทธ์	ความก้าวหน้าของเป้าหมาย	โครงการ/กิจกรรม	หน่วยรับผิดชอบ	หน่วยสนับสนุน
					58	59	60	61	62						
(ต่อ)					3	6	9	12	15	๔.๔ ส่งเสริมและสนับสนุนพัฒนาการผลิต และจำหน่ายผลิตภัณฑ์เกษตรและประมง รวมทั้งผลิตภัณฑ์แปรรูปให้มีคุณภาพได้มาตรฐาน มีมูลค่าเพิ่มทางเศรษฐกิจสามารถขยายเครือข่ายการตลาด สร้างรายได้กับเกษตรกรทั้งภายในประเทศและต่างประเทศ		ปีละ ๓ โครงการ	- โครงการแก้ไขปัญาและช่วยเหลือเกษตรกรไม้ผลในฤดูกาล ๕ โครงการ - โครงการการจัดงานเทศกาลกินปลาทุ ๕ โครงการ - โครงการจัดประกวดกล้วยไม้ ๔ โครงการ - โครงการส่งเสริมการส่งออกกระต๊อบอาเซียน ๑ โครงการ	สำนักปลัดฯ	กองพัสดุฯ, กองแผนและงบประมาณ, กองคลัง, สำนักงานเกษตรฯ, สำนักงานจังหวัดฯ, อุทยาน ร.๒

รายละเอียดแผนยุทธศาสตร์ องค์การบริหารส่วนจังหวัดสมุทรสงคราม

ยท. ๐๔

ความเชื่อมโยงกับยุทธศาสตร์จังหวัด	ยุทธศาสตร์อปท.ในเขตจังหวัด	ยุทธศาสตร์อปท.	เป้าประสงค์ตามพันธกิจ	ตัวชี้วัดระดับเป้าประสงค์ (ตัวชี้วัดรวม)	ค่าเป้าหมาย					กลยุทธ์/แนวทางการพัฒนา	ตัวชี้วัดระดับกลยุทธ์	ความก้าวหน้าของเป้าหมาย	โครงการ/กิจกรรม	หน่วยรับผิดชอบ	หน่วยสนับสนุน					
					58	59	60	61	62											
สร้างเสริมประสิทธิภาพในการบริหารจัดการทรัพยากรธรรมชาติและสิ่งแวดล้อมอย่างมีส่วนร่วมทุกภาคส่วน	๕.การพัฒนาด้านการบริหารจัดการทรัพยากรธรรมชาติและสิ่งแวดล้อมอย่างยั่งยืน	๕.การพัฒนาด้านการบริหารจัดการทรัพยากรธรรมชาติและสิ่งแวดล้อมอย่างยั่งยืน	ทรัพยากรธรรมชาติและสิ่งแวดล้อมได้รับการอนุรักษ์ฟื้นฟูและพัฒนาอย่างยั่งยืน	ทรัพยากรธรรมชาติและสิ่งแวดล้อมดีขึ้น	1	2	3	4	5	๕.๑ บริหารจัดการขยะมูลฝอย สิ่งปฏิกูล และน้ำเสีย	จำนวนทรัพยากรธรรมชาติและสิ่งแวดล้อมที่เพิ่มขึ้น	ปีละ ๑ โครงการ	- โครงการ " รั้วแม่กลอง " (กำจัดขยะ ผักตบชวา) ๕ โครงการ	กองช่าง	กองพัสดุฯ, กองแผน และงบประมาณ, กองคลัง					
					-	1	-	1	-							๕.๒ บริหารจัดการและรักษาความสมดุลของระบบนิเวศน์ ๓ น้ำ	-	- โครงการปล่อยกุ้งแม่น้ำเพื่อรักษาทรัพยากรธรรมชาติ ๒ โครงการ	กองช่าง	กองพัสดุฯ, กองแผน และงบประมาณ, กองคลัง
					-	1	-	-	1											

รายละเอียดแผนยุทธศาสตร์ องค์การบริหารส่วนจังหวัดสมุทรสงคราม

ยท. ๐๔

ความเชื่อมโยงกับยุทธศาสตร์จังหวัด	ยุทธศาสตร์อปท.ในเขตจังหวัด	ยุทธศาสตร์อปท.	เป้าประสงค์ตามพันธกิจ	ตัวชี้วัดระดับเป้าประสงค์ (ตัวชี้วัดรวม)	ค่าเป้าหมาย					กลยุทธ์/แนวทางการพัฒนา	ตัวชี้วัดระดับกลยุทธ์	ความก้าวหน้าของเป้าหมาย	โครงการ/กิจกรรม	หน่วยรับผิดชอบ	หน่วยสนับสนุน
					58	59	60	61	62						
สร้างเสริมประสิทธิภาพการบริหารจัดการภาครัฐให้มีความพร้อมเป็นประชาคมอาเซียน	๖.การพัฒนาด้านการบริหารจัดการบ้านเมืองและสังคมที่ดี	๖.การพัฒนาด้านการบริหารจัดการบ้านเมืองและสังคมที่ดี	องค์กรและบุคลากรของอปท. ในเขตจังหวัดสมุทรสงครามได้รับการพัฒนาอย่างมีคุณภาพ ประชาชนมีส่วนร่วมในการพัฒนาท้องถิ่น	องค์กรมีการพัฒนาที่ดีขึ้น	1	2	3	4	5	๖.๑ เกิดทุน พัทธกิจ รักษาสถาบัน ชาติ ศาสนา พระมหากษัตริย์	ความพึงพอใจของประชาชนที่มีต่อองค์กรดีเพิ่มมากขึ้น	ปีละ ๑ โครงการ	- โครงการปลูกป่าเฉลิมพระเกียรติฯ ปลอยพันธุ์สัตว์น้ำ ๕ โครงการ - โครงการเพื่อดำเนินงานของมูลนิธิพระบรมราชานุสรณ์พระบาทสมเด็จพระพุทธเลิศหล้านภาลัย ๕ โครงการ	กองช่าง	กองพัสดุฯ, กองแผน และงบประมาณ, กองคลัง, อุทยาน ร.๒
					-	1	1	-	-	๖.๒ พัฒนาความรู้ความเข้าใจและการมีส่วนร่วมของประชาชนเกี่ยวกับการเมืองการปกครองตามระบอบประชาธิปไตยอันมีพระมหากษัตริย์ทรงเป็นประมุข		-	- โครงการจัดการเลือกตั้งนายกองค์การฯ และสมาชิกสภาองค์การฯ ๒ โครงการ	กองกิจการสภาฯ	กองพัสดุฯ, กองแผน และงบประมาณ, กองคลัง

รายละเอียดแผนยุทธศาสตร์ องค์การบริหารส่วนจังหวัดสมุทรสงคราม

ยท. ๐๔

ความเชื่อมโยงกับยุทธศาสตร์จังหวัด	ยุทธศาสตร์อปท.ในเขตจังหวัด	ยุทธศาสตร์อปท.	เป้าประสงค์ตามพันธกิจ	ตัวชี้วัดระดับเป้าประสงค์ (ตัวชี้วัดรวม)	ค่าเป้าหมาย					กลยุทธ์/แนวทางการพัฒนา	ตัวชี้วัดระดับกลยุทธ์	ความก้าวหน้าของเป้าหมาย	โครงการ/กิจกรรม	หน่วยรับผิดชอบ	หน่วยสนับสนุน
					58	59	60	61	62						
(ต่อ)					1	2	3	4	5	๖.๓ พัฒนาระบบการบริหารจัดการองค์กรให้มีประสิทธิภาพรวมถึงพัฒนาหน่วยงานและบุคลากรทุกรูปแบบ		ปีละ ๑ โครงการ	- โครงการฝึกอบรมข้าราชการ ลูกจ้าง พนักงานจ้าง ส่งเสริมด้านการมีคุณธรรมจริยธรรม ๕ โครงการ - โครงการฝึกอบรมประชุม สัมมนาศึกษาดูงานภายในประเทศ/ต่างประเทศของประธานสภาฯ รองประธานสภาฯ สมาชิกสภาฯ ๕ โครงการ	สำนักปลัดฯ กองช่าง	กองพัสดุฯ, กองแผนและงบประมาณ, กองคลัง

รายละเอียดแผนยุทธศาสตร์ องค์การบริหารส่วนจังหวัดสมุทรสงคราม

ยพ. ๐๔

ความเชื่อมโยงกับยุทธศาสตร์จังหวัด	ยุทธศาสตร์อปท.ในเขตจังหวัด	ยุทธศาสตร์อปท.	เป้าประสงค์ตามพันธกิจ	ตัวชี้วัดระดับเป้าประสงค์ (ตัวชี้วัดรวม)	ค่าเป้าหมาย					กลยุทธ์/แนวทางการพัฒนา	ตัวชี้วัดระดับกลยุทธ์	ความก้าวหน้าของเป้าหมาย	โครงการ/กิจกรรม	หน่วยรับผิดชอบ	หน่วยสนับสนุน
					58	59	60	61	62						
(ต่อ)					8	16	24	32	40	๖.๔ ก่อสร้าง/ปรับปรุงสถานที่ปฏิบัติงานบำรุงรักษา จัดหาวัสดุ อุปกรณ์เครื่องมือเครื่องใช้ และพัฒนาระบบการทำงานโดยเทคโนโลยีที่ทันสมัย	ปีละ ๘ โครงการ	- โครงการก่อสร้าง/ปรับปรุง/ซ่อมแซมอาคารสำนักงานและหอประชุม ๓ โครงการ - โครงการดำเนินการจัดหาและปรับปรุงเครื่องมือเครื่องใช้ประเภทต่างๆ	กองช่าง, กองคลัง, กองแผน และงบประมาณ, กองพัสดุ และทรัพย์สิน, กองกิจการสภา, กองการศึกษา, สำนักปลัดฯ, หน่วยตรวจสอบภายใน	กองช่าง, กองคลัง, กองแผน และงบประมาณ, กองพัสดุ และทรัพย์สิน, กองกิจการสภา, กองการศึกษา, สำนักปลัดฯ, หน่วยตรวจสอบภายใน	

บทที่ ๕

การติดตามและประเมินผลยุทธศาสตร์

กรอบและแนวทางในการติดตามและประเมินผล

การติดตามและประเมินผลแผนพัฒนาองค์กรปกครองส่วนท้องถิ่นเป็นการติดตามและประเมินผล“แผนยุทธศาสตร์การพัฒนา” ซึ่งเป็นแผนยุทธศาสตร์การพัฒนาองค์กรปกครองส่วนท้องถิ่นเป็นแผนที่มีลักษณะและองค์ประกอบแผนพัฒนาเศรษฐกิจและสังคมขององค์กรปกครองส่วนท้องถิ่นที่กำหนดยุทธศาสตร์และแนวทางการพัฒนาขององค์กรปกครองส่วนท้องถิ่นที่กำหนดยุทธศาสตร์และแนวทาง การพัฒนาขององค์กรปกครองส่วนท้องถิ่นซึ่งแสดงถึงวิสัยทัศน์ พันธกิจ และจุดมุ่งหมายเพื่อการพัฒนาในอนาคต โดยสอดคล้องกับแผนพัฒนาเศรษฐกิจและสังคมแห่งชาติ แผนการบริหารราชการแผ่นดิน ยุทธศาสตร์การพัฒนาจังหวัด อำเภอ และแผนชุมชน เป็นการติดตามและประเมินผล “แผนพัฒนาสามปี” ซึ่งเป็นแผนที่มีลักษณะและองค์ประกอบแผนพัฒนาเศรษฐกิจและสังคมขององค์กรปกครองส่วนท้องถิ่นที่สอดคล้องกับแผนยุทธศาสตร์การพัฒนา อันมีลักษณะเป็นการกำหนดรายละเอียดแผนงาน โครงการพัฒนาที่จัดทำขึ้นสำหรับปีงบประมาณแต่ละปี ซึ่งมีความต่อเนื่องและเป็นแผนก้าวหน้าครอบคลุมระยะเวลาสามปีโดยมีการทบทวนเพื่อปรับปรุงเป็นประจำทุกปี และนอกจากการติดตามและประเมินผลแผนยุทธศาสตร์ การพัฒนาและแผนพัฒนาสามปีแล้วมีองค์ประกอบสำคัญที่ปรากฏในการพัฒนาท้องถิ่นที่ต้องติดตามและประเมินผล ประกอบด้วย

แผนการดำเนินงาน ซึ่งเป็นการดำเนินงานขององค์กรปกครองส่วนท้องถิ่นที่แสดงรายละเอียดแผนงาน โครงการพัฒนาและกิจกรรมที่ดำเนินการจริงทั้งหมดในพื้นที่ขององค์กรปกครองส่วนท้องถิ่นประจำปีงบประมาณนั้น

โครงการ ซึ่งเป็นโครงการที่มีวัตถุประสงค์สนองต่อแผนยุทธศาสตร์การพัฒนาขององค์กรปกครองส่วนท้องถิ่น และดำเนินการเพื่อให้การพัฒนาบรรลุตามวิสัยทัศน์ขององค์กรปกครองส่วนท้องถิ่นที่กำหนดไว้

การติดตามและประเมินผลแผนพัฒนาองค์การบริหารส่วนจังหวัดสมุทรสงคราม ได้ศึกษารวบรวม แนวคิด และเอกสารที่เกี่ยวข้อง ดังนี้

๑. วิสัยทัศน์องค์การบริหารส่วนจังหวัดสมุทรสงคราม
๒. แผนยุทธศาสตร์ และแนวทางการพัฒนาองค์การบริหารส่วนจังหวัดสมุทรสงคราม
๓. จุดมุ่งหมายในการพัฒนาขององค์การบริหารส่วนจังหวัด
๔. แผนพัฒนาสามปี ขององค์การบริหารส่วนจังหวัดสมุทรสงคราม
๕. แผนการดำเนินงานประจำปีงบประมาณ

วัตถุประสงค์ของการติดตามและประเมินผล

๑. เพื่อทราบถึงความก้าวหน้าในการดำเนินโครงการ/กิจกรรม
๒. เพื่อประเมินผลสัมฤทธิ์ของแผนพัฒนาองค์การบริหารส่วนจังหวัดสมุทรสงคราม
๓. เพื่อวิเคราะห์ปัญหา อุปสรรคและข้อเสนอแนะต่างๆ ในการดำเนินงานจากผู้ปฏิบัติ ประชาชนได้รับผลกระทบเพื่อนำมาปรับปรุงแก้ไขให้มีประสิทธิภาพมากยิ่งขึ้น
๔. เพื่อให้ทราบถึงข้อมูลย้อนกลับ (Feedback) นำไปปรับปรุงและช่วยตัดสินใจในการดำเนินงานครั้งต่อไป

ประโยชน์ที่คาดว่าจะได้รับจากการติดตามประเมินผล

๑. การติดตามและประเมินผลแผนพัฒนา ทำให้ทราบถึงข้อจำกัดและปัญหาต่างๆ ในการปฏิบัติงาน และการสำรวจความพึงพอใจของประชาชนในการจัดทำโครงการ / กิจกรรมต่างๆ ทำให้ทราบ ข้อมูล ข้อเสนอแนะต่างๆ ของประชาชนในพื้นที่เพื่อจะได้นำไปสู่การแก้ไข ปรับปรุงให้ดีขึ้น เพื่อนำมาปรับปรุงโครงการในครั้งต่อไป ตลอดจนเพื่อก่อให้เกิดความสัมพันธ์ที่ดีระหว่างผู้ให้บริการและผู้รับบริการ ทำให้ผู้บริหาร มีข้อมูลสำหรับการกำหนดนโยบาย และบริหารการดำเนินงานขององค์การบริหารส่วนจังหวัดสมุทรสงคราม
๒. องค์การบริหารส่วนจังหวัดสมุทรสงคราม จะได้นำรายงานการติดตามและประเมินผล การจัดทำและแปลงแผนไปสู่การปฏิบัติตามแผนพัฒนาสามปี แผนการดำเนินงานประจำปีงบประมาณ มาตรวจสอบวิเคราะห์ ตามอำนาจหน้าที่ และภารกิจขององค์การบริหารส่วนจังหวัด เป็นข้อมูลในการจัดทำเป็นโครงการ / แผนงาน บรรจุในแผนพัฒนาขององค์การบริหารส่วนจังหวัด และเป็นกรอบในการกำหนดทิศทางการพัฒนาขององค์การบริหารส่วนจังหวัด ไปสู่สถานการณ์อันพึงประสงค์ได้อย่างเท่าทันกับการเปลี่ยนแปลง โดยสามารถจัดสรรทรัพยากรที่มีอยู่อย่างจำกัดได้อย่างมีประสิทธิภาพ เพื่อนำผลสำเร็จ ปัญหา / อุปสรรคหรือข้อบกพร่องที่ได้จากการประเมินผลไปใช้ประโยชน์ในการปรับปรุงการดำเนินงานให้มีประสิทธิภาพสูงขึ้นและประชาชนได้รับประโยชน์ อย่างสูงสุด
๓. ประชาชนได้ทราบถึงการผลดำเนินการโครงการ / กิจกรรมต่างๆ ขององค์การบริหารส่วนจังหวัดสมุทรสงคราม อีกทั้งมีส่วนร่วมในการดำเนินงานขององค์การบริหารส่วนจังหวัดสมุทรสงครามโดยการแสดงความคิดเห็นหรือข้อเสนอแนะในการดำเนินงานโครงการ / กิจกรรม ขององค์การบริหารส่วนจังหวัดฯ ที่เข้าไปดำเนินการในแต่ละพื้นที่ ทำให้สามารถตอบสนองความต้องการของประชาชนได้ตรงกับความต้องการอย่างแท้จริง

ระเบียบ วิธีในการติดตามและประเมินผล

การติดตามและประเมินผลแผนพัฒนาขององค์กรปกครองส่วนท้องถิ่นนั้น ระเบียบกระทรวงมหาดไทย ว่าด้วยการจัดทำแผนพัฒนาขององค์กรปกครองส่วนท้องถิ่น พ.ศ. ๒๕๔๘ หมวด ๖ ข้อ ๒๘ ให้ผู้บริหารท้องถิ่นแต่งตั้งคณะกรรมการติดตามและประเมินผลแผนพัฒนาท้องถิ่น ประกอบด้วย

- (๑) สมาชิกสภาท้องถิ่นที่สภาท้องถิ่นคัดเลือกจำนวนสามคน
- (๒) ผู้แทนประชาคมท้องถิ่นที่ประชาคมท้องถิ่นคัดเลือกจำนวนสองคน
- (๓) ผู้แทนหน่วยงานที่เกี่ยวข้องเกี่ยวข้องที่ผู้บริหารท้องถิ่นคัดเลือกจำนวนสองคน
- (๔) หัวหน้าส่วนการบริหารที่คัดเลือกกันเองจำนวนสองคน
- (๕) ผู้ทรงคุณวุฒิที่ผู้บริหารท้องถิ่นคัดเลือกจำนวนสองคน

โดยให้คณะกรรมการเลือกกรรมการหนึ่งคนทำหน้าที่ประธานคณะกรรมการ และกรรมการอีกหนึ่งคนทำหน้าที่เลขานุการของคณะกรรมการ

ซึ่งการที่คณะกรรมการมาจากหน่วยงานหลายฝ่ายนี้จะทำให้การติดตามและประเมินผลเป็นไปอย่างมีประสิทธิภาพ และผลของการประเมินสามารถวัดผลบรรลุและวัดความสำเร็จของโครงการเพื่อนำไปใช้ในการแก้ไขหรือปรับปรุงการปฏิบัติงานของโครงการได้อย่างแท้จริง

ระเบียบกระทรวงมหาดไทย ดังกล่าว ข้อ ๒๙ คณะกรรมการติดตามและประเมินผลแผนพัฒนาท้องถิ่น มีอำนาจหน้าที่ ดังนี้

- (๑) กำหนดแนวทาง วิธีการในการติดตามและประเมินผลแผนพัฒนา
- (๒) ดำเนินการติดตามและประเมินผลแผนพัฒนา
- (๓) รายงานผลและเสนอความเห็นซึ่งได้จากการติดตามและประเมินผลแผนพัฒนาต่อผู้บริหารท้องถิ่น เพื่อให้ผู้บริหารท้องถิ่นเสนอต่อสภาท้องถิ่น คณะกรรมการพัฒนาท้องถิ่น และประกาศผลการติดตามและประเมินผลแผนพัฒนาให้ประชาชนในท้องถิ่นทราบโดยทั่วกันอย่างน้อยปีละหนึ่งครั้งภายในเดือนธันวาคมของทุกปี ทั้งนี้ให้ปิดประกาศโดยเปิดเผยไม่น้อยกว่าสามสิบวัน
- (๔) แต่งตั้งคณะอนุกรรมการหรือคณะทำงานเพื่อช่วยปฏิบัติตามที่เห็นสมควร

กระบวนการ ขั้นตอน และขอบเขตในการติดตามและประเมินผล

เกณฑ์ในการคัดเลือกโครงการในการออกแบบสอบถาม ตามยุทธศาสตร์การพัฒนาระยะยาวพิจารณาจากโครงการที่ดำเนินการแล้วเสร็จภายในปีงบประมาณ ในด้านต่างๆ ดังนี้

- ยุทธศาสตร์ที่ ๑ ยุทธศาสตร์การพัฒนาด้านโครงสร้างพื้นฐาน
- ยุทธศาสตร์ที่ ๒ ยุทธศาสตร์การพัฒนาด้านการส่งเสริมคุณภาพชีวิต การศึกษา ศิลปะ การกีฬา วัฒนธรรม ประเพณี ภูมิปัญญาท้องถิ่น
- ยุทธศาสตร์ที่ ๓ ยุทธศาสตร์การพัฒนาด้านการจัดระเบียบชุมชน / สังคม การรักษาความสงบเรียบร้อย
- ยุทธศาสตร์ที่ ๔ ยุทธศาสตร์การพัฒนาและการส่งเสริมเกษตรกรรม การลงทุน พาณิชยกรรม และการท่องเที่ยว
- ยุทธศาสตร์ที่ ๕ ยุทธศาสตร์การพัฒนาด้านการบริหารจัดการทรัพยากรธรรมชาติและสิ่งแวดล้อมอย่างยั่งยืน
- ยุทธศาสตร์ที่ ๖ ยุทธศาสตร์การพัฒนาด้านการบริหารกิจการบ้านเมืองและสังคมที่ดี

วิธีการดำเนินการเกี่ยวกับแบบสอบถามเพื่อติดตามและประเมินผลใช้ข้อมูลจากวัตถุประสงค์ของโครงการนำมาประมวลสร้างเป็นแบบสอบถามให้สอดคล้องกับโครงการนั้น ๆ ในการทอดแบบสอบถามโครงการต่างๆ จะนำไปแจกให้ประชาชนในพื้นที่ดำเนินงานตามโครงการ หรือผู้ที่เข้ารับการอบรมในกรณีที่เป็นโครงการที่เกี่ยวกับการอบรม และในส่วนของโครงการที่คณะกรรมการติดตามและประเมินผลฯ คัดเลือก จะมีแบบสอบถามสำหรับคณะกรรมการฯ ดังกล่าว เพื่อตอบแบบสอบถามแล้วรวบรวมเก็บแบบสอบถามเพื่อนำมาวิเคราะห์ติดตามและประเมินผลโครงการ เพื่อนำมาประมวลผลความเห็นของประชาชนในมุมมอง ที่มีต่อองค์การบริหารส่วนจังหวัดสมุทรสงคราม

ระบบติดตามและประเมินผลแผน

การวางระบบติดตามและประเมินผลแผนพัฒนาองค์การบริหารส่วนจังหวัดสมุทรสงคราม มีฐานความคิดว่า ระบบติดตามและประเมินผลไม่อาจแยกตัวเองออกจากระบบการบริหารแผนทั้งหมด ดังนั้นระบบอื่นๆ ที่เกิดขึ้นก่อนหน้าที่แผนพัฒนาจะดำเนินการจึงเป็นเหมือนบริบทที่ย่อมจะส่งผลต่อการบริหารแผนและจะส่งผลต่อการติดตามและประเมินผลด้วยเช่นกัน ดังนั้น ระบบติดตามและประเมินผลฯ ครั้งนี้จึงมีกรอบแนวคิดตามแผนภาพ ดังนี้

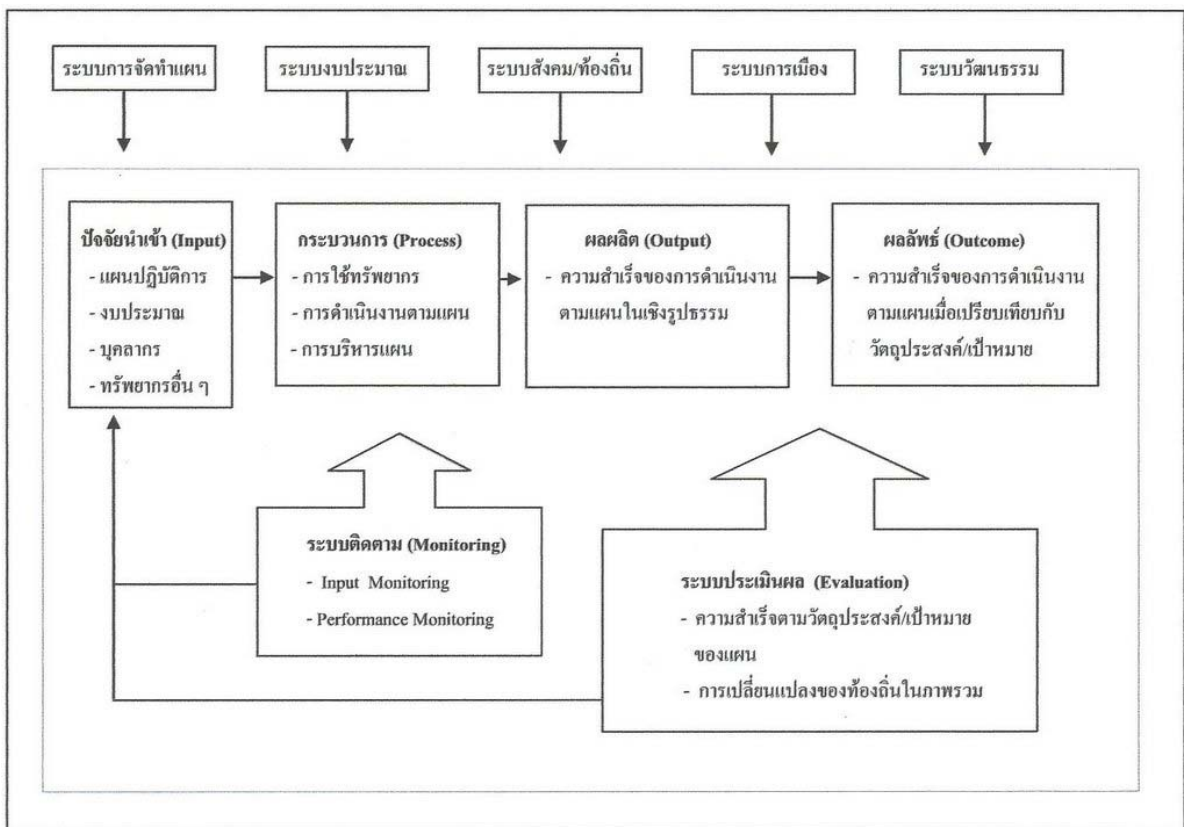

จากกรอบแนวคิดการวางระบบการติดตามและประเมินผลที่แสดงจุดเริ่มต้นของระบบการติดตามว่าเริ่มจากการได้รับทรัพยากรไปเพื่อดำเนินงาน โดยจะมุ่งเน้นการติดตามการใช้ทรัพยากร เมื่อเทียบกับเวลา (input monitoring) และการติดตามความก้าวหน้าของผลการดำเนินงานเมื่อเทียบเป้าหมายที่กำหนดไว้ (performance monitoring) การวางระบบติดตามในที่นี้จึงเป็นการสร้างระบบเพื่อที่จะนำไปสู่การปรับปรุงแก้ไขในเชิงการบริหารแผน เพื่อให้งานดำเนินต่อไปจนจบตามเวลาและยังมีระบบประเมินผลมาประเมินว่าเมื่อผลที่เกิดขึ้นทั้งในส่วนของผลผลิต (output) และผลลัพธ์ (outcome) ว่าเป็นไปตามที่ตั้งเป้าหมายหรือเป็นไปตามวัตถุประสงค์ที่กำหนดไว้ล่วงหน้าเพียงใด อย่างไรก็ตามทั้งระบบติดตามและประเมินผลจะได้รับผลกระทบจากการจัดทำแผนการดำเนินงาน นั่นคือ ถ้าได้แผนดังกล่าวที่สอดคล้องและเอื้อต่อการติดตามและประเมินผล ก็จะทำให้ระบบติดตามและประเมินผลทำหน้าที่ของระบบไปได้ หากแต่แผนไม่เอื้อต่อการติดตาม เช่น ขาดความชัดเจน หรือมีการปรับกิจกรรมโดยไม่ได้ยึดแผนการดำเนินงาน ฯลฯ ก็อาจทำให้ระบบติดตามและประเมินผลโดยรวมดังกล่าวมีปัญหาได้

กำหนดเครื่องมือที่ใช้ในการติดตามและประเมินผล

วิธีการติดตามและประเมินผลแผนพัฒนา ดำเนินการโดยการกำหนดรูปแบบที่ใช้ในการติดตามและประเมินผลฯ สำหรับใช้ในการตรวจสอบโครงการ / กิจกรรม งบประมาณ ระยะเวลา และผลการดำเนินโครงการว่าบรรลุวัตถุประสงค์ที่วางไว้หรือไม่ “การติดตาม” จึงเป็นเครื่องมือที่สำคัญและมีความจำเป็นในการปรับปรุงประสิทธิภาพของการปฏิบัติงานตามแผนพัฒนาที่ได้วางไว้ เพราะการติดตามเป็นกิจกรรมที่ถูกออกแบบมาเพื่อให้ข้อมูลในการดำเนินโครงการถูกป้อนกลับมา เพื่อให้ได้รับรู้ประสิทธิภาพ และประสิทธิผล ปัญหาอุปสรรค ประโยชน์ที่ได้รับจากการดำเนินโครงการ นำมา “ประเมินผล” เพื่อนำผลมาพัฒนา ปรับปรุงแก้ไขขยายขอบเขตหรือยุติการดำเนินงานขึ้นอยู่กับวัตถุประสงค์ของการประเมินที่เป็นตัวชี้วัดโครงการ / กิจกรรมที่ได้ดำเนินการไปแล้วปรากฏผลเป็นอย่างไร นำไปสู่ความสำเร็จตามแผนงานที่กำหนดไว้หรือไม่ และ “การติดตามและประเมินผลแผนพัฒนา” ยังเป็นเครื่องมือตรวจสอบความสอดคล้องของการใช้ทรัพยากร (งบประมาณ รายจ่าย) ที่มีผลย้อนกลับ สามารถนำไปใช้เป็นข้อมูลในการตัดสินใจอย่างมีหลักเกณฑ์ มีระบบ มีความเที่ยงตรง และเชื่อถือได้เมื่อเปรียบเทียบกับวัตถุประสงค์ที่ตั้งไว้ โดยองค์การบริหารส่วนจังหวัด ได้ดำเนินการตามแบบรายงานการติดตามและประเมินผลแผนพัฒนา ดังนี้

แบบที่ ๑ แบบช่วยกำกับการจัดทำแผนยุทธศาสตร์ของท้องถิ่น

มีวัตถุประสงค์เพื่อประเมินการดำเนินงานของคณะกรรมการพัฒนาท้องถิ่นว่าดำเนินการครบถ้วนทุกขั้นตอนมากน้อยเพียงใด อย่างไร เป็นแบบประเมินตนเองในการจัดทำแผนยุทธศาสตร์ขององค์กรปกครองส่วนท้องถิ่น โดยจะทำการประเมินผลและรายงานทุกๆ ครั้ง หลังจากท้องถิ่นปกครองส่วนท้องถิ่นได้ประกาศใช้แผนยุทธศาสตร์แล้ว

แบบที่ ๒ แบบติดตามผลการดำเนินงานขององค์กรปกครองส่วนท้องถิ่น

เป็นแบบติดตามตนเอง โดยมีวัตถุประสงค์เพื่อติดตามผลการดำเนินงานตามแผนยุทธศาสตร์ขององค์กรปกครองส่วนท้องถิ่น ภายใต้แผนพัฒนา ๓ ปี โดยมีกำหนดระยะเวลาในการติดตามและรายงานผลการดำเนินงานทุกๆ ๓ เดือน เริ่มตั้งแต่สิ้นสุดการดำเนินงานในเดือนตุลาคม – ธันวาคม มีประเด็นในการติดตาม ๒ ประเด็น คือ

๑. การติดตามผลการดำเนินงาน และการเบิกจ่ายงบประมาณตามแผนปฏิบัติการ ๓ ปี
๒. ผลการดำเนินงาน และการเบิกจ่ายงบประมาณ ตามโครงการที่ได้รับเงินอุดหนุนเฉพาะกิจ

แบบที่ ๓ มีแบบประเมินอยู่ ๓ แบบ ดังนี้

แบบที่ ๓/๑ เป็นแบบประเมินผลการดำเนินงานตามแผนยุทธศาสตร์มีวัตถุประสงค์เพื่อใช้ประเมินผลการดำเนินงานขององค์กรปกครองส่วนท้องถิ่นตามยุทธศาสตร์ที่กำหนดไว้ และมีกำหนดระยะเวลาในการรายงานปีละ ๑ ครั้ง หลังจากสิ้นสุดปีงบประมาณ

แบบที่ ๓/๒ เป็นแบบประเมินความพึงพอใจต่อผลการดำเนินงานขององค์กรปกครองส่วนท้องถิ่นในภาพรวม โดยกำหนดให้มีการเก็บข้อมูลปีละ ๑ ครั้ง หลังจากสิ้นสุดปีงบประมาณ

แบบที่ ๓/๓ เป็นแบบประเมินความพึงพอใจต่อผลการดำเนินงานขององค์กรปกครองส่วนท้องถิ่นในแต่ละยุทธศาสตร์ โดยกำหนดให้มีการเก็บข้อมูลปีละ ๑ ครั้ง หลังจากสิ้นสุดปีงบประมาณ

แนวทางและหลักเกณฑ์การจัดทำและประสานแผนพัฒนาสามปี ขององค์กรปกครองส่วนท้องถิ่น ด่วนที่สุด ที่ มท ๐๘๑๐.๒/ว ๐๗๐๓ ลงวันที่ ๒ กุมภาพันธ์ ๒๕๕๘ ซึ่งคณะกรรมการติดตามและประเมินผลแผนพัฒนา มีอำนาจหน้าที่ในการประเมินประสิทธิภาพของแผนยุทธศาสตร์การพัฒนา และแผนพัฒนาสามปี ตามแนวทางการพิจารณาฯ ดังนี้

แนวทางการพิจารณาคุณภาพแผนยุทธศาสตร์การพัฒนาและแผนพัฒนาสามปี

ประเด็นการพิจารณา	คะแนน
๑. ข้อมูลสภาพทั่วไปขององค์กรปกครองส่วนท้องถิ่น	๑๐
๒. การวิเคราะห์สถานการณ์และศักยภาพ	๒๕
๓. ยุทธศาสตร์ ประกอบด้วย	๖๕
๓.๑ วิสัยทัศน์	(๕)
๓.๒ พันธกิจ	(๕)
๓.๓ ประเด็นยุทธศาสตร์	(๑๐)
๓.๔ เป้าประสงค์ของแต่ละประเด็นยุทธศาสตร์	(๕)
๓.๕ ตัวชี้วัดและค่าเป้าหมายของแต่ละประเด็นยุทธศาสตร์	(๑๕)
๓.๖ กลยุทธ์ของแต่ละประเด็นยุทธศาสตร์	(๑๕)
๓.๗ บัญชีรายการชุดโครงการของแต่ละประเด็นยุทธศาสตร์	(๑๐)
รวม	๑๐๐

ส่วนที่ ๔

ยุทธศาสตร์และแนวทางการพัฒนาในช่วงสามปี

ยุทธศาสตร์การพัฒนาขององค์การบริหารส่วนจังหวัดสมุทรสงคราม

วิสัยทัศน์

“ เมืองน่าอยู่ คู่วัฒนธรรม ส่งเสริมการศึกษา สร้างคุณภาพชีวิต อยู่แบบเศรษฐกิจพอเพียง ก้าวสู่ประชาคมอาเซียน ”

พันธกิจ

๑. พัฒนาด้านโครงสร้างพื้นฐาน
๒. พัฒนาด้านการส่งเสริมคุณภาพชีวิต การศึกษา ศิลปะ การกีฬา วัฒนธรรม ประเพณี ภูมิปัญญาท้องถิ่น เพื่อก้าวสู่ประชาคมอาเซียน
๓. พัฒนาด้านการจัดระเบียบชุมชน/สังคม การรักษาความสงบเรียบร้อย
๔. พัฒนาและการส่งเสริม การลงทุน พาณิชยกรรม และการท่องเที่ยว
๕. พัฒนาด้านการบริหารจัดการทรัพยากรธรรมชาติ และสิ่งแวดล้อมอย่างยั่งยืน
๖. พัฒนาด้านการบริหารกิจการบ้านเมืองและสังคมที่ดี

เป้าประสงค์

๑. โครงสร้างพื้นฐานได้ตามกำหนด
๒. พัฒนาคุณภาพชีวิต การศึกษา ศิลปะ การกีฬา วัฒนธรรม ประเพณี ภูมิปัญญาท้องถิ่นให้ดียิ่งขึ้น เพื่อก้าวสู่ประชาคมอาเซียน
๓. ประชาชนอยู่ร่วมกันในสังคมอย่างมีความสุข ห่างไกลยาเสพติด มีความปลอดภัยในชีวิตและทรัพย์สิน
๔. เพื่อพัฒนาด้านการเกษตรกรรม การลงทุนในภาคอุตสาหกรรม พาณิชยกรรม และการท่องเที่ยวให้ดียิ่งขึ้น
๕. เพื่อให้เกษตรกรมีความเข้มแข็ง สามารถพึ่งพาตนเองได้
๖. ทรัพยากรธรรมชาติและสิ่งแวดล้อมได้รับการอนุรักษ์ ฟื้นฟู และพัฒนาอย่างยั่งยืน
๗. องค์กรและบุคลากรขององค์กรปกครองส่วนท้องถิ่นในเขตจังหวัดสมุทรสงคราม ได้รับการพัฒนาอย่างมีคุณภาพ

ยุทธศาสตร์การพัฒนา ประกอบด้วยยุทธศาสตร์การพัฒนา ๖ ด้าน ดังนี้

๑. การพัฒนาด้านโครงสร้างพื้นฐาน

แนวทางการพัฒนา

- ๑.๑ พัฒนาระบบการขนส่ง การคมนาคมทางบกและทางน้ำ ระบบสาธารณสุขปึกอก สาธารณูปการ การก่อสร้าง ซ่อมแซม ปรับปรุง บำรุงรักษา โครงสร้างพื้นฐาน ให้ได้มาตรฐาน
- ๑.๒ จัดทำผังเมืองและผังเมืองรวม
- ๑.๓ พัฒนาแหล่งน้ำเพื่อการอุปโภค-บริโภคและเพื่อการเกษตร

๒. การพัฒนาด้านสาธารณสุข การส่งเสริมคุณภาพชีวิต การศึกษา ศิลปะ การกีฬา วัฒนธรรม ประเพณี ภูมิปัญญาท้องถิ่น

แนวทางการพัฒนา

- ๒.๑ ส่งเสริมสนับสนุนการสาธารณสุขมูลฐานยกระดับการบริการทางการแพทย์ เสริมสร้าง สุขภาพอนามัย ป้องกัน แก้ไข ควบคุมโรคติดต่อ และโรคไม่ติดต่อ
- ๒.๒ ส่งเสริมสนับสนุนการมีส่วนร่วมทางการศึกษา การกีฬานันทนาการให้กับเด็ก เยาวชน ประชาชน คนพิการ รวมถึงผู้ด้อยโอกาส
- ๒.๓ ส่งเสริมสนับสนุนการจัดสวัสดิการให้ความช่วยเหลือเด็ก สตรี ผู้สูงอายุ คนพิการ ผู้ด้อยโอกาส และผู้ติดเชื้อเอดส์
- ๒.๔ พัฒนาสถาบันครอบครัว ชุมชน และสังคม ให้มีความเข้มแข็งตามหลัก ของปรัชญาเศรษฐกิจพอเพียง
- ๒.๕ ส่งเสริมการมีส่วนร่วมของภาครัฐ ภาคเอกชน และประชาชน
- ๒.๖ สนับสนุนและสร้างความเข้มแข็งในการบำรุงรักษา ศิลปะ วัฒนธรรม ประเพณี ภูมิปัญญาท้องถิ่นเพื่อเป็นภูมิคุ้มกันการก้าวสู่ประชาคมอาเซียน
- ๒.๗ ส่งเสริมการใช้และการอนุรักษ์ภาษาท้องถิ่นการใช้ภาษาไทยอย่างถูกต้องควบคู่ กับการเรียนรู้ภาษาอังกฤษ ภาษาประเทศเพื่อนบ้าน และวัฒนธรรมประเพณี เพื่อนบ้านเพื่อเตรียมความพร้อมการเข้าสู่ประชาคมอาเซียน

๓. การพัฒนาด้านการจัดระเบียบชุมชน/สังคม การรักษาความสงบเรียบร้อย

แนวทางการพัฒนา

- ๓.๑ บริหารจัดการการป้องกัน บรรเทาสาธารณภัย การรักษาความสงบเรียบร้อย ความปลอดภัยในชีวิตและทรัพย์สินของประชาชน
- ๓.๒ ส่งเสริมสนับสนุนการป้องกัน แก้ไข ปัญหายาเสพติด ตลอดจนการฟื้นฟู ผู้ติดยาเสพติด
- ๓.๓ ส่งเสริมสนับสนุนการป้องกันแก้ไขปัญหายาเสพติด รวมถึงการป้องกันภัยอันตราย
- ๓.๔ จัดระเบียบชุมชนเกี่ยวกับแรงงานต่างชาติ

๔. การพัฒนาและการส่งเสริมเกษตรกรรม การลงทุน พาณิชยกรรม และการท่องเที่ยว
แนวทางการพัฒนา

- ๔.๑ ส่งเสริมและพัฒนาแหล่งท่องเที่ยวทางแม่น้ำลำคลอง การท่องเที่ยวเชิงอนุรักษ์ และปลูกจิตสำนึกให้รักถิ่นเกิด
- ๔.๒ ส่งเสริมการตลาดและการท่องเที่ยว
- ๔.๓ ส่งเสริมสนับสนุนภาครัฐ เอกชน องค์กร ชุมชน/เครือข่ายในการพัฒนาอาชีพ เกษตรกรรม การประมง การลงทุน พาณิชยกรรม การบริการเพื่อสร้างงาน สร้างอาชีพ สร้างรายได้ให้กับประชาชน และส่งเสริมทักษะความรู้ เพื่อเข้าสู่ประชาคมอาเซียน
- ๔.๔ ส่งเสริมและสนับสนุนพัฒนาการผลิต และจำหน่ายผลิตภัณฑ์เกษตร และประมง รวมทั้งผลิตภัณฑ์แปรรูปให้มีคุณภาพได้มาตรฐาน มีมูลค่าเพิ่ม ทางเศรษฐกิจสามารถขยายเครือข่ายการตลาด สร้างรายได้ให้กับเกษตรกร ทั้งภายในประเทศ และต่างประเทศ
- ๔.๕ คุ้มครองส่งเสริมและพัฒนาคุณภาพชีวิตผู้ใช้แรงงาน
- ๔.๖ สร้างกระบวนการมีส่วนร่วมของทุกภาคส่วนในการพัฒนา และบริหาร การเกษตร และขับเคลื่อนให้บังเกิดผลในทางปฏิบัติ โดยยึดหลักปรัชญาเศรษฐกิจพอเพียง

๕. การพัฒนาด้านการบริหารจัดการทรัพยากรธรรมชาติ และสิ่งแวดล้อมอย่างยั่งยืน
แนวทางการพัฒนา

- ๕.๑ อนุรักษ์ ฟื้นฟูทรัพยากรธรรมชาติ และสิ่งแวดล้อม
- ๕.๒ บริหารจัดการขยะมูลฝอย สิ่งปฏิกูล และน้ำเสีย
- ๕.๓ บริหารจัดการและรักษาความสมดุลของระบบนิเวศน์ ๓ น้ำ
- ๕.๔ เสริมสร้างการป้องกัน การกักเขาระิมตลิ่ง แม่น้ำลำคลอง และชายฝั่งทะเล

๖. การพัฒนาด้านการบริหารกิจการบ้านเมืองและสังคมที่ดี

แนวทางการพัฒนา

- ๖.๑ เติบโตทุน พัทธ์รักษาสถาบัน ชาติ ศาสนา พระมหากษัตริย์
- ๖.๒ ส่งเสริมการมีส่วนร่วมของประชาชนในการพัฒนาท้องถิ่น
- ๖.๓ พัฒนาความรู้ความเข้าใจและการมีส่วนร่วมของประชาชนเกี่ยวกับการเมือง การปกครองตามระบอบประชาธิปไตยอันมีพระมหากษัตริย์ทรงเป็นประมุข
- ๖.๔ ส่งเสริมการมีส่วนร่วมของประชาชนในการรับรู้ข้อมูลข่าวสาร
- ๖.๕ พัฒนาระบบการบริหารจัดการองค์กรให้มีประสิทธิภาพรวมถึงพัฒนาหน่วยงาน และบุคลากรทุกรูปแบบ
- ๖.๖ ก่อสร้าง/ปรับปรุงสถานที่ปฏิบัติงาน บำรุงรักษา/จัดทาสถูปกรณ์เครื่องมือ เครื่องใช้ และพัฒนาระบบการทำงาน โดยใช้เทคโนโลยีที่ทันสมัย

แผนยุทธศาสตร์การพัฒนาขององค์กรปกครองส่วนท้องถิ่นในเขตจังหวัดสมุทรสงคราม

วิสัยทัศน์

“เมืองแห่งการท่องเที่ยวเชิงอนุรักษ์ ประชาชนรักถิ่นกำเนิด สร้างคุณภาพชีวิตแบบเศรษฐกิจพอเพียง ส่งเสริมภูมิปัญญาท้องถิ่น รักษาทรัพยากรธรรมชาติและสิ่งแวดล้อม พัฒนาการศึกษาร่วมเข้าสู่ประชาคมอาเซียน”

ยุทธศาสตร์การพัฒนา

๑. การพัฒนาด้านโครงสร้างพื้นฐาน

แนวทางการพัฒนา

- ๑.๑ พัฒนาระบบการขนส่งและโลจิสติกส์ ระบบสาธารณูปโภค สาธารณูปการ การก่อสร้าง ซ่อมแซม ปรับปรุง บำรุงรักษา โครงสร้างพื้นฐานให้ได้มาตรฐาน
- ๑.๒ พัฒนาระบบการคมนาคมทางบกและทางน้ำ
- ๑.๓ จัดทำผังเมืองและผังเมืองรวม
- ๑.๔ พัฒนาแหล่งน้ำเพื่อการอุปโภค-บริโภคและเพื่อการเกษตร

๒. การพัฒนาด้านสาธารณสุข การส่งเสริมคุณภาพชีวิต การศึกษา ศิลปะ การกีฬา วัฒนธรรม ประเพณี ภูมิปัญญาท้องถิ่น

แนวทางการพัฒนา

- ๒.๑ ส่งเสริมสนับสนุนการสาธารณสุขมูลฐานยกระดับการบริการทางการแพทย์ เสริมสร้าง สุขภาพอนามัย ป้องกัน แก้ไข ควบคุมโรคติดต่อ และโรคไม่ติดต่อ
- ๒.๒ ส่งเสริมสนับสนุนการมีส่วนร่วมทางการศึกษา การกีฬานันทนาการให้กับเด็ก เยาวชน ประชาชน คนพิการ รวมถึงผู้ด้อยโอกาส
- ๒.๓ ส่งเสริมสนับสนุนการจัดสวัสดิการให้ความช่วยเหลือเด็ก สตรี ผู้สูงอายุ คนพิการ ผู้ด้อยโอกาส และผู้ติดเชื้อเอชไอวี
- ๒.๔ พัฒนาสถาบันครอบครัว ชุมชน และสังคม ให้มีความเข้มแข็งตามหลักของปรัชญาเศรษฐกิจพอเพียง
- ๒.๕ ส่งเสริมการมีส่วนร่วมของภาครัฐ ภาคเอกชน และประชาชน
- ๒.๖ สนับสนุนและสร้างความเข้มแข็งในการบำรุงรักษา ศิลปะ วัฒนธรรม ประเพณี ภูมิปัญญาท้องถิ่นเพื่อเป็นภูมิคุ้มกันการก้าวสู่ประชาคมอาเซียน
- ๒.๗ ส่งเสริมการใช้และการอนุรักษ์ภาษาท้องถิ่นการใช้ภาษาไทยอย่างถูกต้องควบคู่กับการเรียนรู้ภาษาอังกฤษ ภาษาประเทศเพื่อนบ้าน และวัฒนธรรมประเพณี เพื่อนบ้านเพื่อเตรียมความพร้อมการเข้าสู่ประชาคมอาเซียน

๓. การพัฒนาด้านการจัดระเบียบชุมชน/สังคม การรักษาความสงบเรียบร้อย

แนวทางการพัฒนา

- ๓.๑ บริหารจัดการการป้องกัน บรรเทาสาธารณภัย การรักษาความสงบเรียบร้อย ความปลอดภัยในชีวิตและทรัพย์สินของประชาชน
- ๓.๒ ส่งเสริมสนับสนุนการป้องกัน แก้ไข ปัญหายาเสพติด ตลอดจนการฟื้นฟู ผู้ติดยาเสพติด
- ๓.๓ ส่งเสริมสนับสนุนการป้องกันแก้ไขปัญหาสังคม รวมถึงการป้องกันวินัยอันควร
- ๓.๔ จัดระเบียบชุมชนเกี่ยวกับแรงงานต่างชาติ

๔. การพัฒนาและการส่งเสริมเกษตรกรรม การลงทุน พาณิชยกรรม และการท่องเที่ยว
แนวทางการพัฒนา

- ๔.๑ ส่งเสริมและพัฒนาแหล่งท่องเที่ยวทางแม่น้ำลำคลอง การท่องเที่ยวเชิงอนุรักษ์ และปลูกจิตสำนึกให้รักถิ่นเกิด
- ๔.๒ ส่งเสริมการตลาดและการท่องเที่ยว
- ๔.๓ ส่งเสริมสนับสนุนภาครัฐ เอกชน องค์กร ชุมชน/เครือข่ายในการพัฒนาอาชีพ เกษตรกรรม การประมง การลงทุน พาณิชยกรรม การบริการเพื่อสร้างงาน สร้างอาชีพ สร้างรายได้ให้กับประชาชน และส่งเสริมทักษะความรู้ เพื่อเข้าสู่ประชาคมอาเซียน
- ๔.๔ ส่งเสริมและสนับสนุนพัฒนาการผลิต และจำหน่ายผลิตภัณฑ์เกษตร และประมง รวมทั้งผลิตภัณฑ์แปรรูปให้มีคุณภาพได้มาตรฐาน มีมูลค่าเพิ่ม ทางเศรษฐกิจสามารถขยายเครือข่ายการตลาด สร้างรายได้ให้กับเกษตรกร ทั้งภายในประเทศ และต่างประเทศ
- ๔.๕ คุ้มครองส่งเสริมและพัฒนาคุณภาพชีวิตผู้ใช้แรงงาน
- ๔.๖ สร้างกระบวนการมีส่วนร่วมของทุกภาคส่วนในการพัฒนา และบริหาร การเกษตร และขับเคลื่อนให้บังเกิดผลในทางปฏิบัติ โดยยึดหลักปรัชญาเศรษฐกิจพอเพียง

๕. การพัฒนาด้านการบริหารจัดการทรัพยากรธรรมชาติ และสิ่งแวดล้อมอย่างยั่งยืน
แนวทางการพัฒนา

- ๕.๑ อนุรักษ์ ฟื้นฟูทรัพยากรธรรมชาติ และสิ่งแวดล้อม
- ๕.๒ บริหารจัดการขยะมูลฝอย สิ่งปฏิกูล และน้ำเสีย
- ๕.๓ บริหารจัดการและรักษาความสมดุลของระบบนิเวศน์ ๓ น้ำ
- ๕.๔ เสริมสร้างการป้องกัน การกักเขาระิมตลิ่ง แม่น้ำลำคลอง และชายฝั่งทะเล

๖. การพัฒนาด้านการบริหารกิจการบ้านเมืองและสังคมที่ดี

แนวทางการพัฒนา

- ๖.๑ เติบโตทุน พัทธ์ชัย รักษาสถาบัน ชาติ ศาสนา พระมหากษัตริย์
- ๖.๒ ส่งเสริมการมีส่วนร่วมของประชาชนในการพัฒนาท้องถิ่น
- ๖.๓ พัฒนาความรู้ความเข้าใจและการมีส่วนร่วมของประชาชนเกี่ยวกับการเมือง การปกครองตามระบอบประชาธิปไตยอันมีพระมหากษัตริย์ทรงเป็นประมุข
- ๖.๔ ส่งเสริมการมีส่วนร่วมของประชาชนในการรับรู้ข้อมูลข่าวสาร
- ๖.๕ พัฒนาระบบการบริหารจัดการองค์กรให้มีประสิทธิภาพรวมถึงพัฒนาหน่วยงาน และบุคลากรทุกรูปแบบ
- ๖.๖ ก่อสร้าง/ปรับปรุงสถานที่ปฏิบัติงาน บำรุงรักษา/จัดทาสถูปกรณ์เครื่องมือ เครื่องใช้ และพัฒนาระบบการทำงาน โดยใช้เทคโนโลยีที่ทันสมัย

ยุทธศาสตร์ในการพัฒนาจังหวัดสมุทรสงคราม

วิสัยทัศน์ “เมืองแห่งระบบนิเวศ ๓ น้ำ แหล่งอาหารทะเลและผลผลิตการเกษตรปลอดภัย การท่องเที่ยวเชิงอนุรักษ์ทางแม่น้ำลำคลอง ประชาชนรักถิ่นกำเนิด รักษาวิถีชีวิต สิ่งแวดล้อมและวัฒนธรรมดีงาม มีฐานอาชีพที่เข้มแข็ง พร้อมสู่ประชาคมอาเซียน”

พันธกิจ

๑. พัฒนาจังหวัดเป็นศูนย์กลางการพักผ่อนและการท่องเที่ยว เชิงอนุรักษ์ที่สอดคล้องกับวิถีวัฒนธรรม และสิ่งแวดล้อม
๒. พัฒนาขีดความสามารถในการแข่งขันของสินค้าเกษตร ประมง และผลิตภัณฑ์เกษตร แปรรูป ที่มีประสิทธิภาพ สร้างมูลค่าเพิ่ม สอดคล้องกับความต้องการของตลาด และมีมาตรฐานปลอดภัยต่อผู้บริโภคทั้งภายในและต่างประเทศ
๓. พัฒนาคุณภาพชีวิตของประชาชนและสังคมสมุทรสงครามมีความเข้มแข็งและดำรงชีวิตตามหลักปรัชญาเศรษฐกิจพอเพียง
๔. พัฒนาจังหวัดสมุทรสงครามให้มีความพร้อมรองรับการเข้าสู่ประชาคมอาเซียน
๕. พัฒนาฐานอาชีพดั้งเดิมและพัฒนาอาชีพอื่นๆ ของท้องถิ่นให้เข้มแข็งเกิดความเป็นเครือข่าย วิสาหกิจขนาดกลาง และขนาดย่อม รวมทั้งภาคพาณิชย์กรรมของจังหวัด
๖. พัฒนาและสนับสนุนการมีส่วนร่วมของภาคประชาชนในการบำรุงรักษาทรัพยากรธรรมชาติและสิ่งแวดล้อมเพื่อดำรงไว้ซึ่งระบบนิเวศ ๓ น้ำ

ประเด็นยุทธศาสตร์	เป้าประสงค์	กลยุทธ์
<p>ประเด็นยุทธศาสตร์ที่ ๑ : ส่งเสริมและพัฒนาให้ จังหวัดเป็นศูนย์กลางการ พักผ่อนและการ ท่องเที่ยว เชิงอนุรักษ์ที่ สอดคล้องกับวิถี วัฒนธรรม และ สิ่งแวดล้อม</p>	<p>๑. เป็นแหล่งท่องเที่ยวเชิง อนุรักษ์และวัฒนธรรมอย่าง สร้างสรรค์และเพิ่มมูลค่า ทางเศรษฐกิจตามวิถี สมุทรสงคราม</p>	<p>๑. พัฒนาและพัฒนาแหล่งท่องเที่ยวที่ เกี่ยวเนื่องกับธรรมชาติ รวมถึงแหล่ง วัฒนธรรม ประวัติศาสตร์และฐานอาชีพภูมิ ปัญญาท้องถิ่นเพื่อให้เกิดคุณค่าและมูลค่าทาง เศรษฐกิจให้คงอยู่อย่างยั่งยืน ๒. สร้างเสริมการจัดการแหล่งท่องเที่ยวให้มี ความรับผิดชอบต่อ(Responsible Travel) และไม่มีผลกระทบต่อสิ่งแวดล้อมและสังคม (No or Low Impact) ๓. ส่งเสริมการท่องเที่ยวที่เอื้อต่อ กระบวนการเรียนรู้(Learning Process) เพื่อ การเพิ่มพูนความรู้ ความประทับใจ และสร้าง ความตระหนักและปลูกจิตสำนึกที่ถูกต้องต่อ นักท่องเที่ยว ประชาชนท้องถิ่น ๔. สร้างเสริมกระบวนการมีส่วนร่วมของ ประชาชนและชุมชนท้องถิ่นก่อให้เกิด ผลประโยชน์ต่อท้องถิ่น ยกกระดับคุณภาพชีวิต และการได้รับผลตอบแทน เพื่อกลับมา บำรุงรักษาและจัดการแหล่งท่องเที่ยวด้วย ๕. ส่งเสริมการประชาสัมพันธ์ การตลาด การ สร้างสรรค์กิจกรรม และรูปแบบการท่องเที่ยว เพื่อสร้างคุณค่าและมูลค่าเพิ่มทางการ ท่องเที่ยวเชิงอนุรักษ์วัฒนธรรม</p>

ประเด็นยุทธศาสตร์	เป้าประสงค์	กลยุทธ์
<p>ประเด็นยุทธศาสตร์ที่ ๒ : สร้างเสริมและเพิ่มขีด ความสามารถในการ แข่งขันของสินค้าเกษตร ประมงและผลิตภัณฑ์ เกษตร ประมงแปรรูป ที่ มีประสิทธิภาพ สร้าง มูลค่าเพิ่ม สอดคล้องกับ ความต้องการของตลาด และมีมาตรฐานปลอดภัย ต่อผู้บริโภค ทั้งภายใน และต่างประเทศ</p>	<p>๑. แหล่งผลิตและ จำหน่ายผลิตภัณฑ์ เกษตรและเกษตรแปรร รูปที่มีคุณภาพมาตรฐาน</p>	<p>๑. ส่งเสริมและพัฒนาการผลิตและจำหน่าย ผลิตภัณฑ์เกษตรและประมง รวมทั้งผลิตภัณฑ์ แปรร รูปให้มีคุณภาพได้มาตรฐานเพื่อความปลอดภัย ๒. พัฒนาการแปรรูปผลิตภัณฑ์เกษตร ประมงและ บรรจุภัณฑ์ให้มีมูลค่าเพิ่มทางเศรษฐกิจ ๓. สร้างและขยายเครือข่ายการตลาด ช่องทางการ จำหน่ายสินค้าเกษตร ประมง และผลิตภัณฑ์เกษตร ประมง เพื่อสร้างรายได้ให้กับเกษตรกรทั้ง ภายในประเทศและต่างประเทศ ๔. พัฒนาและปรับปรุงโครงสร้างพื้นฐานและสิ่ง อำนวยความสะดวกพื้นฐานที่จำเป็นเพื่อให้การผลิต ภาคเกษตรกรรม ประมง ให้มีประสิทธิภาพและ เพียงพอต่อความต้องการของเกษตรกร ๕. ส่งเสริมและพัฒนาสินค้าที่อยู่บนฐานระบบนิเวศ วัฒนธรรมให้เป็นที่เข้าใจและยกระดับคุณค่าของ ผลิตภัณฑ์สู่สาธารณะ ไปสู่การจดทะเบียน สิ่งบ่งชี้ ทางภูมิศาสตร์</p>
<p>ประเด็นยุทธศาสตร์ที่ ๓ : สร้างเสริมและพัฒนา คุณภาพชีวิตของ ประชาชนและสังคม สมุทรสงครามมีความ เข้มแข็งและดำรงชีวิต ตามหลักปรัชญา เศรษฐกิจพอเพียง</p>	<p>๑. ประชาชนอยู่ ร่วมกันในสังคมอย่างมี ความสุขตามวิถี สมุทรสงคราม</p>	<p>๑ ส่งเสริมและพัฒนาาระบบบริการทางการแพทย์ และสาธารณสุขของรัฐ ให้ได้มาตรฐานทั่วถึงและ เพียงพอ ๒. ส่งเสริมและสนับสนุนการจัดกิจกรรมทางการ ศึกษาแบบมีส่วนร่วมให้กับเด็ก เยาวชน ผู้นำชุมชน และประชาชนทั่วไป ที่สอดคล้องกับระบบเพื่อให้เกิด การเรียนรู้ในการพัฒนาตนเอง สังคม ชุมชนให้ พึ่งตนเองและช่วยเหลือผู้อื่นได้ ๓. ส่งเสริมด้านการจัดการสวัสดิการสังคมและ คุณภาพชีวิต ๔. ส่งเสริมความเข้มแข็งของสถาบันครอบครัวและ สถาบันทางสังคม รวมทั้งสนับสนุนให้ดำรงชีวิตตาม หลัก ปรัชญาของเศรษฐกิจพอเพียง ๕. ส่งเสริมและสนับสนุนเพื่อให้เกิดการอนุรักษ์และ เผยแพร่ประเพณีศิลปวัฒนธรรมท้องถิ่นให้เป็นที่รู้จัก อย่างกว้างขวางและสนับสนุนให้เกิดการละเล่น กีฬา และนันทนาการเพื่อการบันเทิง</p>

ประเด็นยุทธศาสตร์	เป้าประสงค์	กลยุทธ์
<p>ประเด็นยุทธศาสตร์ที่ ๓ : สร้างเสริมและพัฒนา คุณภาพชีวิตของ ประชาชนและสังคม สมุทรสงครามมีความ เข้มแข็งและดำรงชีวิต ตามหลักปรัชญา เศรษฐกิจพอเพียง (ต่อ)</p>		<p>๖. พัฒนาระบบโครงสร้างพื้นฐานและสิ่งอำนวยความสะดวก(เช่น ประปา ไฟฟ้า ความปลอดภัย และความมั่นคง)เพื่อการบริหารประชาชนอย่างทั่วถึงและมีประสิทธิภาพ รวมทั้งส่งเสริมการบริหารจัดการทรัพยากรธรรมชาติและสิ่งแวดล้อมอย่างสมดุลและยั่งยืน</p> <p>๗. ส่งเสริมและพัฒนาความรู้ ความเข้าใจของประชาชนและนักการเมืองให้เข้าใจในบทบาทสิทธิหน้าที่และคุณธรรม จริยธรรม ทางการเมือง</p>
<p>ประเด็นยุทธศาสตร์ที่ ๔ : สร้างเสริมและพัฒนา จังหวัดสมุทรสงครามให้ มีความพร้อมรองรับการ เข้าสู่ประชาคมอาเซียน</p>	<p>๑. มีความพร้อมและสร้างเสริมภูมิคุ้มกันของบุคลากร ระบบสาธารณสุขปโมค สิ่งอำนวยความสะดวกและความสะดวกและผลกระทบที่คาดว่าจะเกิดขึ้นรองรับการเข้าสู่ประชาคมอาเซียน</p>	<p>๑. พัฒนาบุคลากรทุกภาคส่วนให้มีการตื่นตัว (Awareness) และมีขีดความสามารถในการสร้างผลิตภัณฑ์ให้เป็นเศรษฐกิจสร้างสรรค์ของจังหวัดสมุทรสงคราม ส่งเสริมการฝึกทักษะฝีมือแรงงานแข่งขันให้ผู้ประกอบการของจังหวัดสมุทรสงครามในการพัฒนาคุณภาพสินค้าและบริการ</p> <p>๒. ยกระดับทักษะฝีมือแรงงานและทักษะด้านภาษาเพื่อเตรียมความพร้อมของแรงงานภายในจังหวัดให้สามารถพัฒนาอาชีพ ในภูมิภาคอาเซียน</p> <p>๓. ส่งเสริมการใช้และการอนุรักษ์ภาษาท้องถิ่นและการใช้ภาษาไทยอย่างถูกต้องควบคู่กับการเรียนรู้ภาษาอังกฤษเป็นภาษาต่างประเทศหลัก รวมทั้งการเรียนรู้ภาษาสากลอื่นที่เหมาะสม และภาษาประเทศเพื่อนบ้านตลอดจนการเรียนรู้เข้าใจวัฒนธรรมข้ามชาติและวิถีชีวิตของคนในกลุ่มประเทศอาเซียน</p> <p>๔. ยกระดับการให้บริการแพทย์ทางเลือกและการแพทย์ผสมผสานทั้งบุคลากร วัตถุประสงค์และสมุนไพร เพื่อก้าวไปสู่การให้บริการ การรักษาด้วยยาแผนไทยและภูมิปัญญาท้องถิ่น</p> <p>๕. พัฒนาระบบสาธารณสุขปโมค ระบบการขนส่งและโลจิสติกส์ให้มีประสิทธิภาพเหมาะสมกับพื้นที่</p> <p>๖. พัฒนาการท่องเที่ยว การค้าการลงทุน การผลิตสินค้าและบริการให้มีคุณภาพและได้มาตรฐานเพื่อการเข้าสู่ประชาคมอาเซียน</p> <p>๗. สนับสนุนและสร้างความเข้มแข็งทางฐานอาชีพวิถีชีวิตและวัฒนธรรมท้องถิ่น เพื่อเป็นภูมิคุ้มกันก่อนก้าวสู่ประชาคมอาเซียน</p>

ประเด็นยุทธศาสตร์	เป้าประสงค์	กลยุทธ์
<p>ประเด็นยุทธศาสตร์ที่ ๕ : สร้างเสริมและพัฒนา ฐานอาชีพดั้งเดิม (ภูมิ ปัญญาพื้นบ้าน) และ พัฒนาอาชีพอื่นๆ ของ ท้องถิ่นให้เข้มแข็งเกิด ความเป็นเครือข่าย วิสาหกิจขนาดกลางและ ขนาดย่อม รวมทั้งภาค พาณิชย์กรรมของจังหวัด</p>	<p>๑. วิสาหกิจขนาดกลางและ ขนาดย่อม และวิสาหกิจ ชุมชนมีขีดความสามารถ ในการแข่งขันได้มากขึ้นผ่าน การลดต้นทุนธุรกิจและเพิ่ม คุณภาพมาตรฐานสากล ๒. ผู้ประกอบการมีการ รวมกลุ่มกันและดำเนินการ ในเชิงพาณิชย์ได้เทียบเท่า มาตรฐานสากล ๓. ผู้ประกอบการมีความรู้ ความเข้าใจในการดำเนิน ธุรกิจและรับผิดชอบต่อ สังคม</p>	<p>๑. พัฒนาด้านการวางแผนและการส่งเสริม การลงทุน การสร้างเครือข่าย ด้านวิสาหกิจ ชุมชนและด้านพาณิชย์กรรม ๒. การให้ความรู้แก่ผู้ประกอบการด้าน พาณิชย์-กรรมในการเพิ่มมูลค่าเพิ่มและ สร้างสรรค์เพื่อเพิ่มขีดความสามารถในการ แข่งขัน ๓. ส่งเสริมและสนับสนุนวิสาหกิจขนาดกลาง ขนาดย่อมและวิสาหกิจชุมชนให้มีการพัฒนา ไปสู่ระดับสากล ๔. ส่งเสริมและพัฒนาการประกอบอาชีพฐาน ดั้งเดิมจากภูมิปัญญาท้องถิ่นให้เข้มแข็งและ ยั่งยืน ๕. สนับสนุนการแปรรูปและปรับปรุง ผลิตภัณฑ์ กระบวนการจำหน่าย/ให้บริการ ที่ ไม่ก่อให้เกิดผลกระทบหรือความเสี่ยงต่อ มนุษย์และสิ่งแวดล้อม ๖. ส่งเสริมพัฒนากระบวนการและช่องทาง การจำหน่าย/ให้บริการค่านึงถึง สภาพแวดล้อม และความสะอาด ๗. ส่งเสริมสนับสนุนให้ผู้ประกอบธุรกิจมี ความรับผิดชอบต่อสังคม ๘. สร้างเสริมและสนับสนุนให้เกิด ผู้ประกอบการใหม่ในธุรกิจที่เป็น จุดแข็งและ โดดเด่นของจังหวัดสมุทรสงคราม ๙. ส่งเสริมและสนับสนุนการใช้พลังงาน ทางเลือก โดยชุมชน ซึ่งไม่ส่งผลกระทบต่อ สิ่งแวดล้อมและระบบนิเวศ</p>

ประเด็นยุทธศาสตร์	เป้าประสงค์	กลยุทธ์
<p>ประเด็นยุทธศาสตร์ที่ ๖ : ส่งเสริมและสนับสนุน การมีส่วนร่วมของภาค ประชาชนในการ บำรุงรักษา ทรัพยากรธรรมชาติและ สิ่งแวดล้อมเพื่อดำรงไว้ ซึ่งระบบนิเวศ ๓ น้ำ</p>	<p>๑. ทรัพยากรธรรมชาติและ สิ่งแวดล้อมได้รับการ อนุรักษ์ฟื้นฟู เพื่อสร้าง ความสมดุลระบบนิเวศ และรักษาคุณภาพ สิ่งแวดล้อมเพื่อเป็นฐานการ พัฒนาคุณภาพชีวิต การเกษตร และการ ท่องเที่ยวของจังหวัดรวมถึง รองรับการเปลี่ยนแปลง ภูมิอากาศของโลก๒. ฐาน ทรัพยากรธรรมชาติและ สิ่งแวดล้อมมีการใช้ ประโยชน์อย่างเหมาะสม ความหลากหลายทาง ชีวภาพ มีความยั่งยืนและมี คุณภาพสิ่งแวดล้อมที่ดี ๓. การบริหารจัดการ ทรัพยากรธรรมชาติและ รักษาคุณภาพสิ่งแวดล้อม จังหวัดแบบการมีส่วนร่วม ๔. องค์กรมีการพัฒนา ศักยภาพในการบริหาร จัดการทรัพยากรธรรมชาติ และรักษาคุณภาพ สิ่งแวดล้อมของจังหวัด ๕. ได้เกิดการศึกษา วิจัย และประเมินศักยภาพของ ระบบนิเวศ ๓ น้ำของ ท้องถิ่น</p>	<p>๑. สร้างเสริม อนุรักษ์และฟื้นฟู ทรัพยากรธรรมชาติและสิ่งแวดล้อม รวมทั้ง อนุรักษ์ความหลากหลายทางชีวภาพและ รักษาคุณภาพสิ่งแวดล้อมในระบบนิเวศ ๓ น้ำ ๒. ส่งเสริมและประชาสัมพันธ์ให้ทุกภาคส่วน มีความรู้ความเข้าใจ และเห็นความสำคัญ ทรัพยากรธรรมชาติและสิ่งแวดล้อม รวมทั้ง ระบบนิเวศ ๓ น้ำ อย่างมีประสิทธิภาพและมี ประสิทธิผล ๓. ส่งเสริมการเรียนรู้ความสำคัญและ ความสัมพันธ์ ของวิถีชีวิตกับระบบนิเวศ ๓ น้ำของท้องถิ่น ๔. ส่งเสริมและเพิ่มขีดความสามารถของ บุคลากรและใช้เทคโนโลยีที่เหมาะสมเพื่อ การบริหารจัดการทรัพยากรธรรมชาติและ สิ่งแวดล้อมรวมทั้งระบบนิเวศ ๓ น้ำ ๕. สร้างเสริมและพัฒนาภาคีเครือข่ายในการ รักษา ใฝ่ระวังและบริหารจัดการ ทรัพยากรธรรมชาติสิ่งแวดล้อม และระบบ นิเวศ ๓ น้ำ โดยเน้นการมีส่วนร่วมของ ประชาชนในท้องถิ่น ๖. ส่งเสริมการเรียนรู้เรื่องระบบนิเวศ ๓ น้ำ ในระบบการศึกษา ๗. ส่งเสริมการอนุรักษ์ลำน้ำ คูคลอง แพรก ลำรางและลำประโดง ๘. ส่งเสริมให้เกิดการศึกษา วิจัยและประเมิน ศักยภาพของระบบนิเวศ ๓ น้ำ ของท้องถิ่น</p>

นโยบายการบริหารของผู้บริหารองค์การบริหารส่วนจังหวัดสมุทรสงคราม

ได้กำหนดนโยบายบริหารงานขององค์การบริหารส่วนจังหวัดสมุทรสงคราม โดยคำนึงถึงความสอดคล้องกับแผนพัฒนาจังหวัด/ กลุ่มจังหวัด/ แผนการบริหารราชการแผ่นดิน/ นโยบายของรัฐบาล ซึ่งจะเป็นการประสานร่วมมือกันในการขับเคลื่อนการพัฒนาองค์กรปกครองท้องถิ่น อันจะก่อให้เกิดการบูรณาการในการแก้ปัญหาที่มีผลกระทบต่อประชาชนในจังหวัด และประสานกับองค์กรส่วนท้องถิ่นอื่นในการแก้ปัญหาทั้งด้านเศรษฐกิจ สังคม และสิ่งแวดล้อม รวมทั้งประเภทโครงการที่ต้องการร่วมกันพัฒนาตามศักยภาพของท้องถิ่น และเสริมสร้างบทบาทการมีส่วนร่วมของประชาชนในการพัฒนาจังหวัดสมุทรสงคราม ส่งเสริมกลไกการตรวจสอบ การดำเนินงานของภาครัฐ เพื่อให้อยู่ในกรอบแนวทางการบริหารองค์กรตามหลักธรรมาภิบาล โดยยึดหลัก “ปรัชญาเศรษฐกิจพอเพียง” เป็นแนวทางปฏิบัติควบคู่กับการพัฒนาที่ยั่งยืนเป็นเมืองน่าอยู่ เชื่อมโยงทุกมิติทั้งด้านคน สังคม เศรษฐกิจ สิ่งแวดล้อม และการเมือง อย่างมีเหตุผล ใช้หลัก “ความพอประมาณ” โดยมีระบบ “ภูมิคุ้มกัน” และนำทุนที่มีศักยภาพในท้องถิ่นมาใช้ประโยชน์อย่างบูรณาการและเกื้อกูลกัน มีเป้าหมายที่จะพัฒนาจังหวัดสมุทรสงครามให้เป็นจังหวัดที่มีการพัฒนาอย่างยั่งยืน เป็นเมืองน่าอยู่ ชุมชนท้องถิ่นมีความเข้มแข็ง โดยมีงานหลักที่จะดำเนินการ ๔ ด้าน ดังนี้

ด้านการพัฒนาคุณภาพชีวิต

๑. การศึกษา ส่งเสริมให้ประชาชนได้มีโอกาสเข้ารับการศึกษารอบด้านและมีคุณภาพ สนับสนุนส่งเสริมเทคโนโลยีสารสนเทศ ส่งเสริมสนับสนุนให้มีกิจกรรม โดยเน้นที่โรงเรียนให้มีคุณภาพที่ทัดเทียมกัน และลดภาระค่าใช้จ่ายของผู้ปกครอง ส่งเสริมสนับสนุนโรงเรียนให้พัฒนาคุณภาพการศึกษา อาทิเช่น

๑) เพิ่มจำนวนครู พัฒนาบุคลากรทางการศึกษา และส่งเสริมการสอนพิเศษเพื่อเพิ่มศักยภาพในการแข่งขัน ทุกระดับการศึกษา

๒) สนับสนุนอุปกรณ์ สื่อการเรียนการสอนที่ทันสมัย และเพียงพอกับการศึกษาทุกระดับ

๓) ผลักดัน สนับสนุนการจัดตั้งมหาวิทยาลัย ให้เป็นแหล่งการศึกษาต่อในระดับอุดมศึกษา ภายในจังหวัดสมุทรสงคราม ซึ่งจะเป็นการลดค่าใช้จ่ายในการจัดการศึกษา

๔) ส่งเสริมความร่วมมือระหว่างชุมชน สถานประกอบการในการจัดการศึกษาร่วมกันในรูปแบบ ทวิภาคี

๕) สนับสนุน ส่งเสริม ทุนการศึกษา สำหรับผู้ด้อยโอกาสอย่างเพียงพอและทั่วถึง

๖) สนับสนุนงบประมาณให้กับโรงเรียน ในการจัดกิจกรรมส่งเสริมผู้เรียน ด้านกีฬา ด้านศิลปะคุณธรรม จริยธรรม อนุรักษ์วัฒนธรรม ฯลฯ

๗) พัฒนาหลักสูตรท้องถิ่นให้ตอบสนองความต้องการของท้องถิ่น โดยมีเครือข่ายและชุมชนที่หลากหลายร่วมกันจัด

๒. การกีฬาและศาสนา

๑) ส่งเสริมกิจกรรมกีฬาระดับชุมชนและโรงเรียน ส่งเสริมให้มีการจัดการแข่งขันกีฬา ที่เหมาะสม เพื่อสุขภาพและพัฒนากีฬาไปในระดับที่สูงขึ้น โดยสนับสนุนบทบาทของเอกชนและประชาชน ให้มีส่วนร่วมในการพัฒนาการกีฬา ปกป้องค่านิยมที่ดีต่อการกีฬาให้แก่เยาวชน จัดกิจกรรมการแข่งขันกีฬาเพื่อส่งเสริมความสัมพันธ์ระหว่างชุมชน และองค์กรปกครองส่วนท้องถิ่นภายในจังหวัด ตลอดจนเครือข่ายระหว่างจังหวัด

๒) สร้างสนามกีฬาที่มีมาตรฐานรองรับการจัดการแข่งขันกีฬาระดับชาติ และระดับอาชีพ

๓) ส่งเสริมผู้ที่มีความสามารถด้านกีฬาให้เป็นตัวแทนของจังหวัด ระดับเขต ระดับประเทศ ระดับอาชีพ

๔) สนับสนุนงบประมาณด้านอุปกรณ์กีฬา และจัดการแข่งขันกีฬา เพื่อส่งเสริมให้ประชาชนมีสุขภาพแข็งแรง และจัดให้มีสถานที่ออกกำลังกายอย่างเพียงพอและทั่วถึง

๕) ร่วมมือกับชมรม สมาคมหน่วยงานภาครัฐและเอกชน มูลนิธิต่างๆ ในการจัดการแข่งขันกีฬาทุกประเภท รวมทั้งอนุรักษ์กีฬาพื้นบ้าน ที่เหมาะสมกับชุมชนท้องถิ่น

๖) ส่งเสริมและสนับสนุนศาสนาศึกษา การเผยแพร่ศาสนา สุขภาพอนามัยพระภิกษุสงฆ์ เพื่อให้เป็นประโยชน์ด้านจิตใจต่อชุมชน ให้เด็กและเยาวชนได้ศึกษาศาสนธรรมและร่วมประกอบกิจกรรมทางศาสนามากขึ้น โดยเฉพาะกับสมาชิกในครอบครัวได้ร่วมกิจกรรมบำเพ็ญประโยชน์ต่อส่วนรวม

๗) ส่งเสริมสนับสนุนให้วัดเป็นศูนย์กลางด้านจิตใจ และกิจกรรมชุมชนที่เป็นประโยชน์ต่อท้องถิ่น เช่น ๕ ร้วป้องกันยาเสพติด กิจกรรมพัฒนาจิตใจเข้าวัดฟังธรรม ฯลฯ

๓. ผู้สูงอายุ ผู้พิการ ผู้ป่วยเอดส์ และผู้ด้อยโอกาส ให้การสงเคราะห์และการสนับสนุน การพัฒนาแก่ผู้สูงอายุ ผู้พิการ ผู้ป่วยเอดส์ และผู้ด้อยโอกาส ให้มีคุณภาพชีวิตที่ดี การจัดกิจกรรม การออกกำลังกาย การตรวจสุขภาพประจำปี การจัดหาที่อยู่อาศัย การเปิดโอกาสให้แสดงศักยภาพของตนเองและมีส่วนร่วมในกิจกรรมของท้องถิ่น การส่งเสริมให้มีอาสาสมัคร กิจกรรมกลุ่ม ชมรมและสมาคม ในการเสริมสร้างป้องกันและดูแลสุขภาพ

๔. การพัฒนาเด็ก เยาวชน และสตรี ให้สตรีมีบทบาทในการพัฒนาศักยภาพของสตรี สามารถมีส่วนร่วมในการพัฒนาท้องถิ่น เด็กและเยาวชนมีการรวมกลุ่มเพื่อจัดทำกิจกรรมที่พัฒนาท้องถิ่น ศาสนา การกีฬาและนันทนาการ การให้ได้รับการศึกษาขั้นพื้นฐาน ทั้งในระบบ นอกระบบและตามอัธยาศัย

๕ .การสาธารณสุข เผยแพร่ความรู้เกี่ยวกับโภชนาการที่เป็นปัญหาสำคัญในท้องถิ่น จัดหาวัสดุอุปกรณ์ในการป้องกันและควบคุมโรคติดต่อ เสริมสร้างภูมิคุ้มกันโรค รวมถึงสร้างเสริมพฤติกรรมรักสุขภาพ จัดกิจกรรมลดมลภาวะและส่งเสริมอนามัยสิ่งแวดล้อม ส่งเสริมพัฒนาผู้นำกิจกรรมเพื่อสุขภาพในทุกสถานที่ออกกำลังกายของชุมชนท้องถิ่น

๖. การป้องกันยาเสพติด สร้างเครือข่ายเด็กและเยาวชนให้มีกิจกรรมที่เป็นประโยชน์ต่อท้องถิ่นห่างไกลยาเสพติด และสามารถรณรงค์เผยแพร่ความรู้เกี่ยวกับยาเสพติดไปยังกลุ่มเป้าหมายอื่นๆไป จัดตั้งกลุ่มอาสาแก้ไขปัญหาเสพติดในชุมชนให้ทุกคนมีส่วนร่วมในการสอดส่องดูแล สร้างความระหนักถึง ภัยยาเสพติดผ่านสื่อต่างๆ และจัดหาพื้นที่สาธารณะให้เยาวชนได้แสดงออกทำกิจกรรมเชิงบวก

๗. สร้างเครือข่ายความร่วมมือกับอาสาสมัครสาธารณสุข ในการสร้างเสริม ป้องกันดูแล เกี่ยวกับสุขภาพให้ทุกเพศทุกวัย

๘. การอนุรักษ์ฟื้นฟู ศิลปวัฒนธรรม ประเพณี และภูมิปัญญาท้องถิ่น

๑) ส่งเสริมภูมิปัญญาท้องถิ่นเพื่อการพัฒนาที่ยั่งยืน ให้มีการสืบค้น บันทึกและถ่ายทอดองค์ความรู้

๒) ส่งเสริมสนับสนุนการอนุรักษ์และฟื้นฟูศิลปวัฒนธรรม ประเพณี ขนบธรรมเนียมและวิถีชีวิตอย่างพอเพียง ของชาวจังหวัดสมุทรสงคราม

๓) บูรณาการการวางยุทธศาสตร์ด้านนี้กับองค์กรภาคประชาชน ภาครัฐ สภาวัฒนธรรมจังหวัด สภาวัฒนธรรมอำเภอ

๙. การบริหารจัดการและการอนุรักษ์ทรัพยากรธรรมชาติและสิ่งแวดล้อม

๑) ส่งเสริมสนับสนุนให้ประชาชนมีบทบาทในการบำรุงรักษาทรัพยากร ธรรมชาติและสิ่งแวดล้อม แม่น้ำ ลำคลอง ป่าชายเลน พื้นที่ชุ่มน้ำ จัดภูมิทัศน์ในชุมชน จัดให้มีอาสาสมัครพิทักษ์ทรัพยากรธรรมชาติและสิ่งแวดล้อม

๒) ส่งเสริมการบริหารจัดการสิ่งแวดล้อม เป็นแกนนำในการจัดการลุ่มน้ำทรัพยากรธรรมชาติ และความหลากหลายทางชีวภาพ แบบบูรณาการโดยยึดหลักธรรมาภิบาลและการมีส่วนร่วมของประชาชนท้องถิ่นดั้งเดิม

๓) อนุรักษ์ลดอัตราการเกิดขยะมูลฝอย การคัดแยกขยะ เป็นแกนนำในการจัดระบบกำจัดขยะรวมของจังหวัด เสริมสร้างศักยภาพของชุมชนในการจัดการขยะมูลฝอย ขยะในคูคลองและผักตบชวา

๔) การแก้ไขคุณภาพน้ำและน้ำเสียโดยประสานความร่วมมือกับชุมชนท้องถิ่นกับภาคีเครือข่ายและหน่วยงานราชการที่เกี่ยวข้องรวมถึงส่งเสริมงานวิจัยชุมชน เช่นการประสานความร่วมมือกับสำนักงานกองทุนสนับสนุนการวิจัย(สกว.) หรือสำนักงานคณะกรรมการสมัชชาปฏิรูปหรือสถาบันการศึกษา

๕) การจัดการภูมิทัศน์เมือง เพื่อความเป็นระเบียบเรียบร้อย ปลอดภัยและสวยงามของจังหวัดสมุทรสงคราม โดยจัดระบบสายไฟฟ้า สายโทรศัพท์และอื่นๆลงใต้ดิน

๖) ส่งเสริมการประหยัดพลังงาน การจัดการพลังงานและเทคโนโลยีที่เหมาะสม และพลังงานทดแทน

ด้านการเพิ่มรายได้

๑. ส่งเสริมเกษตรกรอินทรีย์สู่สากล โดยยึดหลักเศรษฐกิจพอเพียงตามศักยภาพของชุมชน ส่งเสริมกิจกรรมกลุ่มวิสาหกิจชุมชน สหกรณ์ ให้เข้มแข็งยั่งยืน พัฒนาการแปรรูปผลิตภัณฑ์และบรรจุภัณฑ์ ทางภาคเกษตรกับโครงการหนึ่งตำบลหนึ่งผลิตภัณฑ์ พัฒนาอาชีพโดยส่งเสริมการรวมกลุ่มเพื่อเพิ่มมูลค่าและรายได้ เช่น กลุ่มเกษตรกรทำนาเกลือ กลุ่มทำสวนมะพร้าว กลุ่มเกษตรมะขามเทศ กลุ่มประมง เป็นต้น

๒. พัฒนาฝีมือแรงงานให้มีคุณภาพ เพื่อรับรองการแข่งขันของประชาคมอาเซียน

๓. ประสาน และสนับสนุน ร่วมมือกับหน่วยงานที่เกี่ยวข้อง กำจัดศัตรูพืชอย่างเป็นระบบ ส่งเสริมให้มีมาตรการป้องกัน และเฝ้าระวังศัตรูพืชอย่างต่อเนื่อง

๔. มีการวิจัยผลกระทบด้านผลผลิต สายพันธุ์พืช และสัตว์เศรษฐกิจของจังหวัด

๕. ส่งเสริมการตลาดในท้องถิ่น และจัดสร้างตลาดกลางรองรับสินค้าด้านการเกษตร ด้านประมง

๖. สร้างเครือข่ายความร่วมมือ ในการจำหน่ายสินค้าในระดับจังหวัด และระดับ ประเทศ

๗. ปรับปรุงสภาพสิ่งแวดล้อมให้เป็นแหล่งกำเนิดของสัตว์น้ำ พื้นฟูประมงชายฝั่งทะเล และประมงน้ำจืด

๘. พัฒนาแหล่งท่องเที่ยว ให้ชุมชนท้องถิ่นมีส่วนร่วมในการบริหารจัดการ ก่อเกิดรายได้กับชุมชน และเกิดความยั่งยืน

๙. ปรับปรุงภูมิทัศน์แหล่งท่องเที่ยว ให้สอดคล้องกับธรรมชาติของชุมชน ปรับปรุงเส้นทาง ป้ายบอกทาง การจราจรให้สะดวกและปลอดภัย

๑๐. ส่งเสริมการท่องเที่ยวเชิงนิเวศวัฒนธรรม การท่องเที่ยว การเรียนรู้เช่น แหล่งเรียนรู้ในการทำนาเกลือ การทำน้ำตาลมะพร้าว การทำสวนมะขามเทศ

๑๑. ให้บริการกับนักท่องเที่ยว โดยจัดรถรับส่ง และจัดหาที่จอดรถให้เพียงพอเพียง

๑๒. ส่งเสริมพัฒนาจังหวัดสมุทรสงครามให้เป็นเมืองท่องเที่ยว “มาแม่กลองเที่ยวได้ทุกวัน” โดยพัฒนาแหล่งท่องเที่ยว เส้นทางท่องเที่ยวภายใต้แนวคิดของการรักธรรมชาติ เส้นทางวัฒนธรรม ท่องเที่ยวเชิงนิเวศและเพื่อสุขภาพ “Maeklong by nature” เปิดประตูรับชาวโลก “มาเมืองไทยต้องไปแม่กลอง” สร้างเครือข่ายการท่องเที่ยวในระดับท้องถิ่น กลุ่มจังหวัด และระดับชาติ

๑๓. ส่งเสริม สนับสนุนและการพัฒนาด้านโครงสร้างพื้นฐาน

๑) ปรับปรุงเส้นทางคมนาคมระหว่างตำบล โดยให้มีเส้นทางที่ได้มาตรฐาน เพื่อใช้สัญจรไปมาได้อย่างสะดวกรวดเร็วและปลอดภัย เพื่อประโยชน์ในการขนส่งผลผลิตทางการเกษตรและสินค้า ระบบสาธารณสุขภิโรค การจัดการด้านผังเมืองรวม เพื่อส่งเสริมและสร้างบรรยากาศการลงทุน

๒) พัฒนาแหล่งน้ำเพื่ออุปโภค บริโภค ให้ประชาชนได้มีน้ำอุปโภค บริโภคที่ สะอาด ถูกสุขลักษณะ บริหารจัดการทรัพยากรน้ำให้เหมาะสม และสอดคล้องกับสภาพพื้นที่ ซึ่งเป็นแหล่งน้ำธรรมชาติ เพื่อใช้ประโยชน์ในด้านเกษตรกรรมอย่างคุ้มค่าและทั่วถึง โดยเน้นการมีส่วนร่วมของประชาชนในการฟื้นฟูอนุรักษ์แหล่งกักเก็บน้ำ คูคลองส่งน้ำ คุณภาพน้ำ รวมทั้งการใช้น้ำผิวดิน ให้เกิดประสิทธิภาพ

๓) บูรณาการกับองค์กรภาคเอกชน เช่น สมาอุตสาหกรรม หอการค้า กลุ่มเกษตร ประมง พาณิชย องค์กรการกุศล และอื่นๆ จัดทำยุทธศาสตร์และร่วมกันขับเคลื่อนจังหวัดสมุทรสงครามสู่การพัฒนาอย่างยั่งยืน มีทิศทาง และเป็นรูปธรรมรวมทั้งการสร้างนวัตกรรมของจังหวัดสมุทรสงคราม

ด้านการพัฒนาชุมชนเข้มแข็ง

๑. ส่งเสริมการป้องกันและบรรเทาสาธารณภัย บูรณาการกับทุกภาคส่วนในการจัดกิจกรรมฝึกซ้อมตามแผนป้องกันและบรรเทาสาธารณภัย จัดให้มีอาสาสมัครป้องกันและบรรเทาสาธารณภัย วัสดุอุปกรณ์กู้ภัย การบูรณะฟื้นฟูสภาพชีวิต ความเป็นอยู่และจิตใจผู้ที่ได้รับความเสียหายจากสาธารณภัย การเผยแพร่ความรู้เกี่ยวกับการป้องกันและบรรเทาสาธารณภัย

๒. ส่งเสริมและสนับสนุนการมีส่วนร่วมของประชาชนมากขึ้น เพื่อเปิดโอกาสให้ประชาชนเข้าใจในสิทธิและหน้าที่ของตนเองมีส่วนร่วมแสดงความคิดเห็น กำหนดนโยบายและประเมินผลโครงการสำคัญที่มีผลกระทบต่อชีวิตความเป็นอยู่ และสิ่งแวดล้อม การตรวจสอบการทำงานภาครัฐ ให้มีความโปร่งใส มีหลักธรรมาภิบาล

๓. ส่งเสริมการสร้างเครือข่ายองค์กรปกครองท้องถิ่นในจังหวัดสมุทรสงคราม เพื่อประสานการพัฒนาท้องถิ่นให้เป็นไปในแนวทางเดียวกัน

๔. ส่งเสริมการให้ประชาชนมีความรู้เรื่องประชาธิปไตย มีคุณธรรม จริยธรรม มีความเอื้ออาทรและสมานฉันท์ ตามแนวทางการปกครองในระบอบประชาธิปไตยอันมีพระมหากษัตริย์ทรงเป็นประมุข

ด้านการพัฒนาองค์กร

๑. พัฒนาการจัดเก็บรายได้ของท้องถิ่น และการกระจายอำนาจทางการคลัง เพื่อให้องค์การบริหารส่วนจังหวัดสมุทรสงคราม สามารถจัดการบริหารงบประมาณของตนเองได้อย่างอิสระมากขึ้น

๒. กำหนดมาตรฐานคุณธรรม จริยธรรมสำหรับข้าราชการองค์การบริหารส่วนจังหวัดสมุทรสงคราม เพื่อเป็นแนวทางในการปฏิบัติราชการ

๓. ส่งเสริมและสนับสนุนการพัฒนาองค์กรตามหลักธรรมาภิบาล ระบบเทคโนโลยีและสารสนเทศ เพื่อให้เกิดประสิทธิภาพในการบริหารจัดการ

๔. เพิ่มประสิทธิภาพการบริหารองค์กรสู่ระบบบริหารงานแบบมุ่งผลสัมฤทธิ์และการบริหารจัดการภาครัฐแนวใหม่

๕. ส่งเสริมศักยภาพของบุคลากรองค์การบริหารส่วนจังหวัดสมุทรสงคราม เพื่อตอบสนองความต้องการของประชาชนในการแก้ไขปัญหาความเดือดร้อนอย่างมีประสิทธิภาพ รวดเร็ว ทันเหตุการณ์

๖. เสริมสร้างความสัมพันธ์ฝ่ายบริหาร นิติบัญญัติและข้าราชการ พนักงาน เพื่อความเป็นเอกภาพ มุ่งการพัฒนาจังหวัดแบบองค์รวม